PER CHI HA QUALCOSA DA DIRE: 199/108108
APERTO AL PUBBLICO

LA STAMPA

ANNO 132. N. 144. GIOVEDI' 28 MAGGIO 1998

L. 1.500 (*)/ L. 2.500 CON SPECCHIO. (AL SABATO ABBONAMENTO OBBLIGATORIO TRANNE CHE IN PIEMONTE, LIGURIA E VALLE D'AOSTA)

PER CHI HA QUALCOSA DA RIDIRE: 199/103103
RAI RADIO TELEVISIONE ITALIANA
DI TUTTO, DI PIU'

REDAZIONE, AMMINISTRAZIONE, TIPOGRAFIA: 10126 TORINO, V. MARENCO 32, TEL. 011/6568111. TX. 221121. FAX 011/655306; ROMA: V. BARBERINI 50, TEL. 06/47881, FAX 06/486039; 06/484886; MILANO: P.ZZA CAVOUR 2, TEL. 02/76021, FAX 02/780049; ABBONAMENTI: 10121 TORINO, V. ROMA 80, TEL. 011/6560334/335. FAX 011/5627958. ITALIA a NUMERI (C.C. POST. 7104) CONSEGNA DEC. POSTA ANNO L. 308.000; ESTERO L. 677.000, ARRETRATI L. 3.000. USA: LA STAMPA (USPS 684-830) PUBLISHED DAILY IN TURIN ITALY, $ USA 600 YEARLY, PERIODICAL S POSTAGE PAID AT L.I.C. NEW YORK AND ADDRESS MAILING OFFICES, SEND ADDRESS CHANGES TO LA STAMPA C/O SPEEDIMPEX USA INCORPORATION - 3602 48TH AVENUE - L.I.C. NY 11101 - 2421. www.lastampa.it

(*) PREZZI «TANDEM»: L. 1.800, E A RICHIESTA ANCHE «IL MATTINO DELL'ALTO ADIGE»; L. 1.700, E ANCHE «IL CORRIERE» A FOGGIA E PROVINCIA, OBBLIGATORIAMENTE CON LA «GAZZETTA DEL MEZZOGIORNO»; A L. 2.000, A RICHIESTA CON MARKET A L. 2.500, A RICHIESTA, CON VHS AZZURRO MONDIALE, A L. 13.900. A RICHIESTA, CON VHS JUVENTICINQUE, A L. 9.900. ESTERO: AUSTRALIA $ A. 4.00; ARGENTINA Pesos 4; AUSTRIA SC. 28; BELGIO FB. 75; BRASILE B/ 4.20; CANADA $ C. 3; CIPRO Cyp. 1.10; CZ- KCS 69; DANIMARCA KR. 15; EGITTO E.P. 8; FINLANDIA FMK 10; FRANCIA FR. 12; GERMANIA D.M. 3.50; GRECIA DR. 450; INGHILTERRA P. 1.30; LUSSEMBURGO FL. 75; MALTA Cents 50; MESSICO NS 10; NORVEGIA KR. 15; OLANDA FL. 4; PORTOGALLO Cont. Esc. 350; SPAGNA Pts. 250; CANARIE Pts. 300; SUD AFRICA RO. 6,95; SVEZIA SKR. 15; SVIZZERA FRS. 2.50; CANTON TICINO FRS. 2.50; UNGHERIA HUF 250; USA $ 2.50. SPED. IN A. P. 45% ART. 2 COMMA 20/B LEGGE 662/96 - TO

CONCESSIONARIA PUBBLICITA': PUBLIKOMPASS SPA: 20126 MILANO, VIA CARDUCCI 29, TEL. 02/24424.511, FAX 02/24424.490. 10126 TORINO, C. M. D'AZEGLIO 60, TEL. 011/6565211. FAX 011/6565300. TARIFFE: MODULO MM 45/30; FESTIVI, POSIZIONE O DATA RIGORE TARIFFA 3/4 PARENTESI. OCCASIONALI L. 1.500.000 (1.800.000), COMMERCIALI L. 1.400.000 (1.680.000), SABATO L. 1.600.000, RIC. PERS., E. VENERDI', L. 1.250.000 (1.500.000), VENERDI' + SABATO L. 1.700.000, VENERDI' + DOMENICA L. 1.550.000; FINANZIARI E LEGALI L. 1.300.000 (1.560.000), NECROLOGI L. 18.000 LA PAROLA (FAMIGLIA 12.500); ANNIVERSARI E RINGRAZIAMENTI L. 15.000. PIU' IVA. IL GIORNALE SI RISERVA DI RIFIUTARE QUALSIASI INSERZIONE

80528
9 771122 176003

Il Cavaliere: così non le voto. Marini: non può imporre la sua volontà a tutti. Martedì si decide

No di Berlusconi, riforme a rischio

Ma Fini non è d'accordo. D'Alema accetta un rinvio di 5 giorni

DIBATTITO PERICOLOSO E CONFUSO

LA Bicamerale non riesce né a morire, né a vivere in modo da lasciare un segno incisivo. L'opinione pubblica guarda disillusa. Se si dovesse votare sugli schemi finora prodotti, vincerebbe l'astensionismo. E' una situazione deprimente, ma non incomprensibile. Infatti, da un lato vengono alla luce gli equivoci originari del presidenzialismo all'italiana. Dall'altro si ha la sensazione che dietro la durezza delle sue critiche, Berlusconi abbia una gran voglia di cambiare strategia, aprendo verso le forze moderate centriste. Ma non dispone ancora di risorse adeguate e forse neppure del coraggio necessario. Le sue sortite sul «premierato» (che fanno arrabbiare Fini) non sono dei *lapsus* ma dei segnali in codice. Per ora Berlusconi rimane prigioniero della sua intransigenza verbale. Spera che la Bicamerale affondi silenziosamente e consensualmente. Ovvero che i suoi risultati non incidano per nulla sull'andamento della politica dei prossimi mesi, aprendo così nuovi giochi.

In effetti quale rilevanza potrà avere una riforma della presidenza della Repubblica, approvata con stretta maggioranza, ma con una ferma opposizione del Polo proprio sul punto cruciale delle competenze del Presidente? Naturalmente si può sempre obiettare che il Polo sta subendo il contrappasso per aver incassato - a suo tempo - la vittoria di principio sul presidenzialismo soltanto grazie ad una estemporanea incursione dei leghisti. Fini e gli altri esponenti del Polo, che ora si scandalizzano per il basso profilo delle competenze del Presidente, hanno dimenticato che senza l'appoggio della Lega ora in Parlamento si discuterebbe di pre-

Gian Enrico Rusconi

CONTINUA A PAG. 4 SESTA COLONNA

Silvio Berlusconi durante il suo intervento alla Camera SERVIZI ALLE PAGINE 2 E 3

I SERVIZI

E' GELO NEL POLO
Nel giorno più difficile An e Forza Italia non si applaudono
Di Maria Teresa Meli A PAG. 2

TEATRINO CON BRIVIDO
Dopo lampi e tuoni entra in scena la Pausa Di Riflessione
Di Filippo Ceccarelli A PAG. 2

MEDIATORI IN AZIONE
Tra Palazzo Madama e il Quirinale si cerca la via d'uscita
Di Fabio Martini A PAG. 3

RETROSCENA

Il dito sul bottone rosso

FORSE bisogna credere a quel discorso paradossale a cui si è lasciato andare Cesare Previti martedì, a notte fonda, sul piazzale di Montecitorio. «La verità - osservava quello che un tempo era il falco del Cavaliere - è che la proposta del semipresidenzialismo non è la nostra e che, in fin dei conti, in tutta questa vicenda ci hanno dato, vi sembrerà strano, qualcosa solo sulla giustizia. Ora noi dobbiamo valutare se vale la pena dare il via libera al sistema istituzionale dell'Ulivo per quel piatto di lenticchie, oppure no. Io dico che sarebbe una sventura».

O forse bisogna ascoltare un altro esperto di berlusconismo come Marcello Dell'Utri che si aspetta ancora una sorpresa dopo l'ultimatum lanciato ieri sera da Berlusconi nell'aula di Montecitorio. «Io non escluderei - è la previsione che ha confidato ieri - un altro colpo di teatro».

Tanti *forse* caratterizzano un evento che è tutto affidato all'istinto, ai dubbi e alle incertezze del Cavaliere. Eh sì, perché un dato è certo, tocca a Silvio Berlusconi decidere se spingere o meno quel bottone rosso.

Augusto Minzolini

CONTINUA A PAG. 3 PRIMA COLONNA

Subito estradato

Cuntrera è già in Italia

ROMA. Un'estradizione rapidissima, a tempo di Schengen. Pasquale Cuntrera (nella foto), il boss catturato domenica scorsa in Spagna, a pochi giorni dalla sua fuga dall'Italia, è arrivato ieri sera a Roma a bordo di un aereo militare ed è stato trasferito nel carcere di Rebibbia. E' stato lo stesso Cuntrera a chiedere la procedura più veloce. «Una scelta inspiegabile - commenta il suo avvocato, Memi Salvo -. Dubito che sia spontanea: evidentemente non aveva scelta». **Amabile e Origlia** A PAG. II

Il leader Cgil boccia l'idea lanciata da Marini e sottoscritta dal segretario dei ds: «Si dia da fare il governo»

Meno salario più lavoro, Cofferati non ci sta

Uragano Asia sulle Borse, Piazza Affari perde il 3%. Solo Wall Street recupera

Il pm: Di Pietro va processato

Per corruzione con Pacini Battaglia
La replica del senatore: aria fritta

di Fabio Poletti A PAGINA 5

Cura Di Bella, decreto-lampo

I medicinali gratis per quattro mesi
Resta da decidere il reddito minimo

di Daniela Daniele A PAGINA 9

«Imminente la bomba pakistana»

La Cia preannuncia un test nucleare
Islamabad dice: tirate a indovinare

di Andrea di Robilant A PAGINA 6

LA RABBIA DI NAPOLI

Nell'inferno dei disoccupati

NAPOLI. Due opposti schieramenti (l'uno orientato a destra, l'altro a sinistra) si sono affrontati ieri prima a colpi di slogan, poi di spranghe, bidoni e aste di legno. Milano A PAG. 4

ROMA. «Non è mai stato provato che differenziali retributivi consistenti abbiano aiutato l'occupazione». Così, il segretario della Cgil, Sergio Cofferati, replica all'ipotesi di introdurre salari più bassi per creare occupazione al Sud, ribadita dal segretario della Quercia, Massimo D'Alema, a sostegno di una posizione analoga avanzata dal leader del ppi, Franco Marini, con una intervista a «La Stampa». Cofferati ha invece ribadito «i ritardi del governo nell'applicazione degli strumenti per l'occupazione», a cominciare per esempio dal lavoro nero, dove «da due anni il governo non ha varato un provvedimento su contributi e fisco». Intanto, il ciclone Asia ha ripreso a soffiare mandando a gambe all'aria le Borse di tutto il mondo. L'unica eccezione è rappresentata da Wall Street: dopo una giornata di ribassi, ha recuperato tutto nell'ultima ora di contrattazioni.

Pasterelli e Petruno ALLE PAG. 4 E 12

OGGI

di Guido Ceronetti

Parla soprattutto di Dio, del contadino e della donna. Di rado e poco parla di letteratura, come se la cosa non lo riguardasse. Secondo me, ha per la donna un'irriducibile ostilità e gli piace calpestarla, quando non è Kitty o Natasha Rostova, ossia un essere piuttosto limitato. E' l'avversione dell'uomo che non ha avuto il tempo di godere tutta la felicità che desiderava e l'avversione dello spirito per gli umilianti impulsi della carne»? E' sempre ostilità, e per giunta fredda, come in *Anna Karenina*. Sugli impulsi della carne ha detto cose interessanti domenica, in una conversazione con Cechov e Elpatevskij a proposito delle *Confessioni* di Rousseau. Suler avrebbe trascritto le sue parole ma, preparando il caffè, ha bruciato il foglio...

Gorkij, Incontri: Tolstoj (1901-1902)

LE MINACCE AI MONDIALI

L'ALGERIA E I SILENZI DELL'EUROPA

CON il blitz anti-islamista in Francia, Italia, Germania, Belgio e Svizzera messo in opera al fine di prevenire attentati del Gia durante i mondiali di calcio, non abbiamo assistito soltanto alla prima grande operazione di polizia sincronizzata a livello europeo. Questa dimostrazione di coordinamento va senz'altro salutata come un fatto positivo, ma rivela al tempo stesso l'esistenza di due delicatissimi problemi di natura continentale, uno *interno* e l'altro *esterno*, con cui fare subito i conti.

Il problema *interno* è forse il più noto nei suoi termini sociali e culturali: evitare che dentro le comunità islamiche europee, già sofferenti per la difficoltà oggettiva di conciliare tra loro culture tendenzialmente irriducibili come l'Islam e l'Occidente, tanto più nel contesto penalizzante del degrado metropolitano, i militanti arrestati martedì si trasformino in martiri. Evitare che con il terrorismo fondamentalista vengano criminalizzati anche i luoghi di culto dove quest'ultimo dispiega la sua azione di proselitismo, cioè le moschee. Evitare che gli immigrati clandestini convertano la loro disperazione in estremismo. Evitare che gli stessi algerini detenuti per sospette connivenze terroristiche vengano trattati come imputati di serie B, garantendo loro procedure normali e corrette.

Ma è il problema *esterno* che a questo punto va affrontato senza le reticenze e la confusione da cui purtroppo i governi europei continuano a essere afflitti di fronte alla crisi algerina. Non si sa bene se per incompetenza o invece guidati dal cinico principio dell'«evitiamo grane», in troppi si ostinano a definire indecifrabile la tragedia algerina per poi sfuggire alla necessità di prendere posizione su

Gad Lerner

CONTINUA A PAG. 6 PRIMA COLONNA

La bioingegneria crea una pianta di cotone che fa fiori blu-denim

L'albero dei jeans

LONDRA

IL prossimo passo saranno, forse, i jeans che crescono su un albero. Per ora la bioingegneria deve accontentarsi del tessuto per confezionarli. L'umile e prezioso cotone, come in passato. Ma con una differenza: che nasce già azzurro, senza bisogno di essere tinto. E' l'ultima diavoleria genetica, annunciata a un convegno londinese da un gigante della chimica americana, la Monsanto. E già ci si domanda quando, fra i fiori, nasceranno i Levi's.

Il procedimento - per ora segreto, e i nuovi tessuti azzurro-naturale non saranno disponibili sul mercato fino al 2005 - consiste nel prelevare il gene di una pianta che produce fiori azzurri, anch'essa segreta, e servirsene per manipolare geneticamente il cotone. Nasce una pianta di cotone azzurro - ha spiegato un portavoce dell'azienda americana - «come il colore del cielo in un giorno d'estate». Non ci sarà bisogno di tinture; e così i benefici economici - considerevoli, vero obiettivo dell'operazione - possono essere avvolti in un manto ecologico per far chiudere un occhio su quest'altro intervento dell'uomo sulla natura.

E non è che l'inizio: si sta già pensando al cotone color cachi, da utilizzare per divise militari o per la moda dei giovani. Il passo successivo, paradossalmente, potrebbe essere un cotone che nasce azzurro ma che si stinge: altrimenti che jeans sarebbero quelli che non perdono il colore assumendo il desiderato marchio dell'«usato»? La bio-ingegneria, che sembra avere risposte per tutto, evidentemente non ne ha ancora per i dettami della moda. Con buona pace di intere generazioni di ragazzi che per stingere i loro jeans hanno escogitato le tecniche più ardite: non molto tecnologiche, forse, ma di sicuro effetto.

Fabio Galvano

Roma, la sentenza della commissione non coinvolge i comandanti militari

«In Somalia fatti gravi ma isolati»

L'inchiesta sulle torture: carenza di controlli

ROMA. In Somalia avvennero fatti gravi, violenze e stupri, ma si trattò di episodi isolati e saltuari. Furono tollerati da una dozzina di ufficiali subalterni, i comandanti non vennero coinvolti. Queste le conclusioni della commissione d'inchiesta governativa presieduta da Ettore Gallo sulla missione in Somalia. La commissione ha ascoltato centinaia di testimoni, compresi quei dodici somali che vennero a Roma per raccontare di sevizie subite da soldati italiani. Grignetti A PAG. 7

RIVISTA il fisco
è tempo di abbonarsi!
Per meglio conoscere e seguire la nuova RIFORMA VISCO
Abbonamenti 1998, 48 numeri settimanali oltre 10.000 pagine, L. 460.000.
Versamento con assegno bancario NT, o sul C/C postale n. 61844007 intestato a: ETI S.p.A.
Viale Mazzini, 25 - 00195 Roma
Informazioni:
Tel. 06/3217774 - 3217538
Fax 06/3217466 - 3217808
IN EDICOLA OGNI SETTIMANA A L. 11.000

Specchio DELLA STAMPA
dal sabato in edicola a L. 2500 con LA STAMPA

LA NUOVA REGINA DEL BRIVIDO VI TOGLIERA' IL FIATO.
KATHY REICHS
CORPI FREDDI
ROMANZO
RIZZOLI
UN GRANDE THRILLER RIZZOLI

Il Polo si spacca. Il leader di An: «Che errore non votare le riforme e puntare sul cancellierato»

E Fini nega l'applauso al Cavaliere

«Non sono d'accordo con te»

ROMA. La «scena madre» comincia con Gianfranco Fini che non applaude il Cavaliere. Continua con il presidente di An che prende la parola in aula per dire: «Non condivido la decisione di Berlusconi». Si chiude con il leader di Forza Italia che guarda ostile quell'alleato che pur di rispettare il patto siglato con D'Alema ha reso pubbliche le divisioni del Polo. Quanti passaggi, prima di arrivare a questo finale, che, comunque, sin dal pomeriggio, era noto sia al leader della Quercia che al segretario del ppi Franco Marini, i quali ben sapevano come si sarebbe comportato Fini, giacché erano stati avvertiti dal diretto interessato. Tant'è vero che diessini e popolari non facevano nulla per nascondere di essere a conoscenza di quello che avrebbe fatto il gran capo di via della Scrofa. E questo, di certo, è un altro dettaglio di non poco conto che contribuirà a peggiorare ulteriormente i rapporti tra il presidente di An e il leader di Forza Italia.

Un'altra recriminazione si aggiunge alla lunga lista di doglianze che Berlusconi presenta a Fini. «Gianfranco con quell'intervento ha permesso a D'Alema di dire che il Polo è spaccato e ha consentito al centro sinistra di giocare sulle nostre differenziazioni», è il commento amaro che il Cavaliere fa con i suoi al termine della seduta serale. Ma è tutto il giorno che il leader di Forza Italia ce l'ha con Fini. E al vertice del centro destra, che si tiene all'ora di pranzo, Berlusconi va all'attacco. «Gianfranco - spiega all' "alleato-rivale" - sono mesi che tu mi tratti malissimo. A Verona mi hai preso in giro per il discorso sull'anticomunismo. Poi sei andato all'assemblea dell'Anm e ti sei messo d'accordo con i magistrati... Infine, e questa proprio non te la posso perdonare perché tu sai in quante inchieste mi hanno voluto coinvolgere, c'è stata la sparata sui due gradi di giudizio». E' un Cavaliere arrabbiato quello che parla con Fini: «Io - gli dice - sono stato solidale con te sul semipresidenzialismo, ma tu non lo sei stato con me sulla giustizia».

Il presidente di An dapprima cerca di difendersi: «Silvio - replica - io non ho mai detto di essere favorevole all'abolizione della Cassazione, comunque lo sai An e Fi sulla giustizia hanno posizioni differenziate e io devo tener conto delle opinioni del mio partito su questa materia. Comunque tu non puoi non riconoscere che nei momenti veramente difficili sia io che An siamo stati al tuo fianco sulla giustizia». La discussione è accesa, lo scontro si fa man mano durissimo... adesso verte su quel che dirà Berlusconi in aula. Fini ammonisce: «Non puoi parlare di cancellierato: se si punta al ritorno del proporzionale noi raccogliamo le firme per il referendum. Al limite posso essere disponibile al premierato...». Ma il Cavaliere ha già deciso di archiviare il discorso sul cancellierato, dopo un abboccamento telefonico con Marini, che gli ha detto, chiaro e tondo: «Noi non ci stiamo». Allora, se non si riescono a smuovere i centristi dell'Ulivo, meglio lasciar perdere.

Berlusconi, però, non può non porre un «aut aut» alla maggioranza. Deve, se vuole spezzare l'asse D'Alema-Fini, far capire al leader ds che se intende dialogare con il Polo può farlo solo con lui. Pierferdinando Casini, a questo punto, cerca di calmare gli animi. «Silvio - dice al Cavaliere - attento a non tirare troppo la corda perché potresti rompere il Polo». «Gianfranco - fa osservare a Fini - se ti butti sul referendum fai il gioco di Di Pietro e basta». Ma non ci sono appelli che tengano. Il clima si fa sempre più pesante. Il presidente di An lascia il vertice prima del tempo con queste parole: «Se si rompe con il centro sinistra sulle riforme, allora ognuno nel Polo è legittimato a riprendersi la sua autonomia, la sua libertà d'azione». Detto, fatto. Fini esterna in aula il suo dissenso. I deputati di An lo applaudono ma non tutti lo capiscono. Non lo comprendono quelli che nell'esecutivo politico che ha preceduto la seduta hanno criticato il leader per come ha gestito tutta la vicenda. Le obiezioni non hanno fatto piacere a Fini che ha scaricato gran parte delle colpe su Alfredo Mantovano, reo, a suo avviso, di averlo fatto litigare con Berlusconi sulla giustizia. Il responsabile di An per i «rapporti con lo Stato» si difende e poi abbozza: tanto sa benissimo che lo scontro vero non riguarda lui ma i due leader del Polo.

Maria Teresa Meli

Il presidente di Alleanza Nazionale Gianfranco Fini

SCALFARO

Visita privata a Sant'Egidio

ROMA. Il trentennale della fondazione della comunità di Sant'Egidio è il motivo della visita privata che Oscar Luigi Scalfaro, ha reso ieri sera alla basilica di Santa Maria in Trastevere. Il Presidente, giunto nella piazza trasteverina antistante la basilica alle 20,35, è stato accolto da don Vincenzo Paglia, assistente ecclesiastico della comunità, che gli ha ricordato i primi passi della comunità: «Abbiamo iniziato a Trastevere, con i poveri di Roma, e poi abbiamo preso il largo - ha detto don Paglia, facendo riferimento all'attività internazionale che attualmente la comunità svolge in Paesi ad alto conflitto socio-politico -. Le iniziative per il dialogo e la pace sono sempre partite dal nostro impegno per i poveri». [r. i.]

A sinistra il leader di Forza Italia Silvio Berlusconi durante il suo intervento alla Camera. A destra l'ex Capo dello Stato Francesco Cossiga

IN AULA COME A TEATRO

Giochi di parole raffica di citazioni e tenui sarcasmi

Una commedia con thrilling

Neanche gli attori sanno come finirà

ROMA

DILEMMA di fondo: dramma o commedia? Teatro o teatrino? Opera giullaresca o psicodramma con *thrilling*?

Di tutto un po' e nemmeno è finita, la rappresentazione bicamerale.

A tarda serata, poco prima delle 22, quando gli italiani cominciano a pensare al letto, gli stessi attori non sapevano come andrà a finire. In attesa del «Compromesso Alto e Nobile», ha guadagnato punti la più modesta «Pausa Di Riflessione», eterna risorsa procedurale a disposizione delle più intorcinate turbolenze parlamentari. Solo che nessuno ci teneva a chiederla lui. Così, dopo tre ore di inutile magniloquenza, l'ideuzza del rinvio è una specie di multiproprietà Fini-D'Alema, con la collaborazione di Violante e il silenzioso ma trepido assenso del Cavaliere. Quindi solo sul congelamento della grana presidenzialistica, i leader si sono messi d'accordo. Tanto tuonò, insomma, che nemmeno due goccioline.

Tutti a riflettere, adesso, come se finora avessero fatto altro. Per cui, dovendone riferire a caldo, a secco, con i capigruppo che magari credono di aver evitato una figuraccia rinviando il tutto a martedì, ecco, si fa un po' fatica a dover prendere sul serio la giornata pseudo-campale delle riforme.

E allora fa uno strano effetto la grazia con cui, dopo essersi fatto controllare il microfono da un commesso, un Berlusconi molto sobrio e perfino intenso ha assestato il proverbiale calcio al tavolo bicamerale - stando però bene attento a non rimanere più del dovuto con la gamba a mezz'aria. Così come si resta perlomeno interdetti al ricordo del dotto, sottilissimo e in fondo anche malinconico intervento di Fini, che pure non s'è risparmiato un incongruo richiamo all'«eterogenesi dei fini», o dei Fini, chissà.

Giochi di parole, comunque, destinati ad essere prontamente oscurati dalla raffica di citazioni, dai tenui sarcasmi e dalle risate di sopportazione di D'Alema, mai come oggi primo della classe. Rimasto fino a quel momento quasi rannicchiato al suo posto, in sospetta attività origamica, il presidente della Bicamerale ha parlato per ultimo lasciando non s'è capito quanto consapevolmente alimentare un'autentica *suspense*. Che farà? Che non farà? Li manda tutti a quel paese? Chiede il voto? E Fini che si torturava i capelli, e Berlusconi quasi in trance con l'evidenziatore arancione in mano. Gli dà o non gli dà la pausa di riflessione? Gliel'ha data.

Per cui adesso magari sarà anche un bene per la democrazia, che è lenta e faticosa, ma intanto va senz'altro meglio per il teatro, o per il teatrino, tanto sono stati bravi tutti e tre a recitare, oltretutto in uno spazio artificiale dove nulla mai succede di concreto. E in questo la materia bicamerale, con le sue tecnicità indecifrabili e le sue spaventose monotonie, garantiva di per sé l'effetto più straniante, del tutto sganciato dalla vita reale e dai problemi - per un volta toccherà pure usare questa formula - dei cittadini.

Tra destra e sinistra si ingarbugliano addirittura i battimani

Nel frattempo, neanche a farlo apposta, in aula s'ingarbugliavano addirittura gli applausi, An non applaudiva Berlusconi, invece applaudiva Cossutta, che attaccava Violante, difeso da Marini, cui si doveva, intorno alle 20,20, una preziosa citazione dalla *Rerum Novarum*, peraltro non esplicitamente menzionata, ma subito contestata da Buttiglione e un auto-riconoscimento un po' sospetto sui «nostri lavori che sono guardati con più attenzione di quello che ritengono alcuni di noi». I più autolesionisti.

Perché se avessero parlato solo i big, cioè D'Alema, Fini e Berlusconi, lo spettacolo in aula sarebbe stato quasi passabile. Invece è intervenuto un Casini pentecostale che evocava l'aleggiante «Spirito Costituente». E poi è stato il turno di Paissan, che se l'è presa con misteriosi consiglieri del Cavaliere, già responsabili di aver affossato socialisti e dc. E poi Cossutta, che pure lui ha invitato un po' tutti a meditare. E poi Buttiglione, piccolo grande eroe della serata, che oltre ad essersi diffuso sulla distinzione fra «compromesso verbale», «compromesso reale» e «Compromesso Alto e Nobile» (quello di prima) ha pure ingaggiato una titanomachia di botta e risposta con l'onorevole Malgieri, di An.

Quando s'è levato il dito ammonitore di Comino, capogruppo leghista, pronto a redarguire i colleghi sulla mancata accettazione di un «referendum preventivo», la tensione era già molto calata. Quando, alle 20 e 30, è voluto intervenire il pattista Bicocchi, reclamante la Costituente, è calato un gelo surreale. Con D'Amico, di Rinnovamento, si è sciolto anche il gelo. Mussi aveva la tosse. Cossiga ha telefonato in diretta a Berlusconi per complimentarsi di una cosa che questi, alla fine della giostra, non ha più fatto.

Teatro o teatrino che sia, il processo di privatizzazione della politica ha fatto ieri sera un bel passettino in avanti.

Filippo Ceccarelli

L'ex premier: ma resta aperto il nodo socialista

Amato: la Cosa 2 nascerà E' l'Europa che lo vuole

L'ex presidente del Consiglio Giuliano Amato

BRUXELLES. «Sono troppo forti le ragioni europee a favore della Cosa 2, e con la buona volontà non vedo come non ci si possa arrivare». L'ex presidente del Consiglio Giuliano Amato non ha dubbi, anche se ricorda di «non aver ritenuto di aderire ad un processo che è ancora aperto». «Il problema ancora aperto è quello socialista con dei pezzi in posizioni diverse», ma secondo Amato, nella prospettiva europea, «la collocazione socialista non può essere che comune».

Insieme all'europarlamentare Luigi Colaianni ed al direttore Giuseppe Vacca, Amato ha presentato a Bruxelles, nella sede del Parlamento europeo, la rivista «Europa Europe», il cui obiettivo, come lui stesso ha spiegato, è quello di «abituare l'Italia a pensare europeo, abituare le classi dirigenti - e la nostra ne ha più bisogno di altre - a diventare classe dirigente europea».

A pochi giorni dalle elezioni amministrative, Amato mantiene ancora la massima cautela nel proiettarne i risultati su scala nazionale. Osserva tuttavia che «esagera chi legge nel risultato il ritorno al centrismo». Lui invece vi riscontra una propensione degli italiani a coalizioni faticose, una difficoltà a riconoscersi nei grandi partiti, senza tuttavia cancellare una propensione verso il bipolarismo». [Agi]

Da domenica «buoni terreno» da 200 mila lire al mq

Bossi: leghisti comprate lo storico prato di Pontida

MILANO. Da domenica Pontida è in vendita. I leghisti sono invitati a comprarsi il prato dove avvenne il primo raduno convocato da Umberto Bossi. Si va dalle 200 mila lire per un metro quadro alle 20 mila per chi si accontenta di 10 centimetri quadri... E' un prezzo, tutto sommato, modico, tenuto conto che è un po' come comprarsi un pezzetto di storia. Ed è proprio su questo richiamo che il segretario della Lega Lombarda, Roberto Calderoli, fa leva sui cuori e sui portafogli leghisti. «A Pontida, fin da quando la Lega ha mosso i suoi primi passi, i popoli del Nord si sono riuniti per celebrare i grandi eventi che hanno segnato la Storia. Ogni padano potrà raccontare ai nipoti non solo di esserci stato, ma di aver contribuito a conservare per sempre un luogo sacro di libertà».

Quest'ultima iniziativa del movimento di Bossi è la risposta alla delibera votata nell'ottobre del '97 dal Consiglio comunale della cittadina lombarda, che prevede di destinare lo «storico» prato, alla periferia di Pontida (acquistato per 900 milioni), ad area abitativa e sede di un ipermercato, ad eccezione di un'area di servizio pubblico. Ben altri i sogni di Bossi, che non solo sperava di avere la cittadinanza onoraria della cittadina lombarda, ma pure di erigere un monumento per ricordare il giuramento dei leghisti contemporanei di Pontida (da non confondersi con quello della Lega Lombarda per contrastare Barbarossa). La rivincita del Senatùr domenica, dunque. A Pontida, direttamente sul prato e nei suoi immediati dintorni, sarà possibile acquistare dei «Buoni Terreno Pontida». Certificheranno che «il detentore ha contribuito all'acquisto di metri quadri... del terreno di Pontida, luogo sacro della libertà dei Popoli Padani». In basso, questa data: «Pontida, 7 aprile 1167 - 31 maggio 1998». Chissà se i nemici di Barbarossa apprezzeranno. [st. c.]

IN BREVE

RIFORME AL SAUVIGNON. Ecco il menù della colazione di Forza Italia, a cura dell'ormai celebre Michele Persechini, cuoco del Cavaliere. I convitati eccellenti hanno gustato risotto primavera, vitello tonnato, tortino rustico, strudel di verdure, gelato di pistacchio e crema spolverato di frutti di bosco. I vini? Sauvignon con l'antipasto, poi Cabernet.

CASINI E LA PSICOANALISI. Il vertice del Polo si è aperto e chiuso con l'esortazione all'unità da parte di Casini, che ha fatto osservare siccome alla riunione c'eravamo tutti e tre, direi che è unitaria». E, sui reali intenti dei partecipanti, non ha voluto fare dietrologie: «Non siamo a una seduta di psicoanalisi».

Casini

INCIDENTI EUROPEI. Nuovo incidente fra il leader ppe Wilfried Martens e ppi, nella persona di Antonio Graziani sull'adesione di Forza Italia. Ieri, dopo l'annuncio del passaggio del comunista unitario Luciano Pettinari dal gruppo comunista a quello socialista, Martens si è avvicinato ai banchi del ppi e ha detto: «Vedete, i socialisti prendono i comunisti e voi non volete prendere Forza Italia». Graziani gli ha prima replicato: «Ma che c'entra, noi non siamo socialisti». E l'ha mandato a farsi benedire.

Martens

LEGA, NUOVO CAPOGRUPPO. Luciano Gasperini è il nuovo capogruppo della Lega Nord al Senato, al posto di Francesco Speroni. «La mia elezione - dice lui - significa soprattutto un riconoscimento alla nazione del Veneto».

Speroni

STOP ALLA PIRATERIA. Avranno presto vita più dura i contraffattori di compact disc e videocassette. La commissione Giustizia del Senato ha, infatti, approvato, su proposta del Governo, le nuove norme contro la pirateria sul diritto d'autore.

PRECISAZIONE. Nella tabella pubblicata ieri a pagina 2 sul voto alle elezioni proviciali siciliane è saltato, per un refuso tipografico, il partito dei socialisti democratici italiani (sdi) che ha ottenuto il 3,9% dei voti.

LA STAMPA
Quotidiano fondato nel 1867
DIRETTORE RESPONSABILE Carlo Rossella
CONDIRETTORE Luigi La Spina
VICEDIRETTORI Vittorio Sabadin, Paolo Passarini, Dario Cresto-Dina
REDATTORI CAPO CENTRALI Franco Tropea, Roberto Bellato
REDATTORE CAPO ROMA Ugo Magri
REDATTORE CAPO MILANO Chiara Beria di Argentine
ART DIRECTOR Cynthia Sgarallino
EDITRICE LA STAMPA SPA
PRESIDENTE Giovanni Agnelli
VICEPRESIDENTI Vittorio Caissotti di Chiusano, Umberto Cuttica
AMMINISTRATORE DELEGATO E DIRETTORE GENERALE Paolo Paloschi
AMMINISTRATORI Luca Cordero di Montezemolo, Giovanni Giovannini, Francesco Paolo Mattioli, Alberto Nicolello
STABILIMENTO TIPOGRAFICO La Stampa, via Marenco 32, Torino
STAMPA IN FACSIMILE
La Stampa, v. G. Bruno 84, Torino
Sallo spl, v. C. Pesenti 130, Roma
STS spa, Quinta Strada 35, Catania
Nuova SAME spa, v. della Giustizia 11, Milano
L'Unione Sarda spa, v.le Elmas, Cagliari
Nord Eclair, 15-21 Rue de Caire, Roubaix
CONCESSIONARIA PUBBLICITA' Publikompass Spa
v. Carducci 29, Milano, tel. (02) 24424.611
c. M. d'Azeglio 60, Torino, tel. (011) 6665.211
© 1997 Editrice La Stampa SpA
Reg. Trib. di Torino n. 618/1926
Certificato n. 3571 del 10/12/1997
La tiratura di Mercoledì 27 Maggio 1998 è stata di 534.541 copie

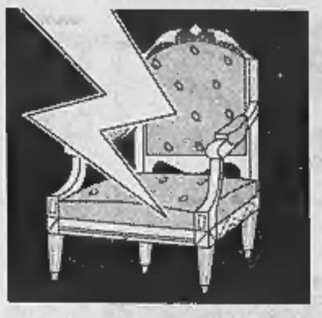

Bicamerale appesa a un filo, minaccia di elezioni anticipate. Martedì il giorno della verità

Sulle riforme l'affondo di Berlusconi

Il Cavaliere: così non voterò mai. D'Alema: scelta irrazionale

ROMA. Pausa. Le riforme istituzionali si fermano, imbrigliate in uno scontro politico senza precedenti. Minacce di elezioni anticipate, avvisaglie di rotture e timori di veder finire nel cestino della carta straccia il testo della Bicamerale, un'intesa «faticata», come la definirà poi D'Alema: la giornata politica di ieri è stata lunghissima, e convulsa. La grande attesa era per il discorso serale di Berlusconi, che ha fatto mancare a lungo la sua presenza dal tavolo costituente. Discorso annunciato da un rullar di tamburi, e preparato in un vertice del Polo che è servito ad informare gli alleati Casini e Fini del passo di lì a poco intrapreso, e soprattutto a «strigliare» il presidente di An. Il quale poi, buio in volto, è andato a riferire all'esecutivo di An. E poi: Mattarella che tira fuori dal cassetto la traduzione in legge del famoso «patto della crostata». I Democratici di sinistra che convocano e dopo poco aggiornano «a dopo il discorso di Berlusconi» la riunione di comitato centrale. E una riunione, prima di andare in aula, del comitato dei 19 saggi della Bicamerale, nella quale Cesare Salvi fa al Polo una proposta sui poteri del Capo dello Stato che parzialmente accoglie le loro richieste, ma che Forza Italia subito rifiuta.

L'attesa per il discorso di Berlusconi era tale, e i timori tanto grandi, che il presidente della Camera, Luciano Violante, esce di mezza mattina dal proprio ruolo istituzionale e dichiara: «Se si rompe sulle riforme credo che si andrà a votare». E quando, alle 7 di sera, un deputato forzista glielo rimprovera in aula, lui risponde: «Ho espresso una previsione, non un giudizio». Ma quello stesso giudizio l'aveva già dato D'Alema, ed elezioni non sono state escluse neanche dal vicepresidente del Consiglio Veltroni, che fino a quel momento aveva sempre sostenuto il contrario.

Quando poi si è arrivati in aula, si è capito subito quale copione si stesse recitando: l'affossamento della Bicamerale. Berlusconi parla poco, ma chiaro, e subito riceverà una telefonata di complimenti da Cossiga: D'Alema è stato sordo alle richieste di Forza Italia, ha lavorato più come azionista di maggioranza del centrosinistra che come presidente della Bicamerale, il «presidente bicefalo», eletto dal popolo, ma costretto a veder governare il premier è inaccettabile. «Noi lo diciamo dal 21 gennaio dal 1998», aggiunge Berlusconi. Gli applausi sono a scena aperta, ma non dai banchi di An, dove siede un Fini sempre più terreo. Berlusconi lascia all'alleato Casini la frase chiave: «Io credo che con le riforme dobbiamo provarci ancora». Lo spiraglio è aperto. Ma D'Alema, nel suo intervento conclusivo, sarà durissimo: l'atteggiamento del Polo è oggi ingiustificato, si cerca di far fallire le riforme per motivi politici. D'Alema dà conto dettagliatamente, anche con pubblica lettura degli atti parlamentari, di quante volte e come Berlusconi in passato non solo abbia sottoscritto, ma si sia dichiarato entusiasta del sistema semipresidenziale concepito in Bicamerale.

L'ira di Fini: «Se si rompe col centro-sinistra ognuno nel Polo agirà in autonomia»

Ma tra il primo intervento, quello di Berlusconi, e l'ultimo, quello di D'Alema, c'è un vero colpo di teatro: Armando Cossutta si alza e si schiera, sia pure «per ragioni contrapposte a quelle dell'onorevole Berlusconi», esattamente a fianco di Forza Italia, e poi invita a riesaminare l'ipotesi di premierato.

Il dibattito in aula, durato oltre due ore e mezzo, ha visto un Marini animato da spirito costruttivo, una soluzione si può trovare, ma Berlusconi non deve imporre le proprie idee, «il testo della Bicamerale è tale che non vi si riconosce perfettamente alcuna forza politica, questo è il segno dell'intesa trovata». Per i ds parla il capogruppo Mussi, amareggiato, «dobbiamo arrivare fino in fondo, spero che quello di Berlusconi non sia un commiato».

Poi, è la volta di Fini, che contrattacca: «Si è tanto parlato di un asse D'Alema-Fini, oggi abbiamo visto quello tra Berlusconi e Cossutta». Fini al prendere tempo ci sta, ma che non si creda di tornare al premierato, o al cancellierato, e comunque alla proporzionale, «perché in quel caso An starebbe in piazza con chi raccoglie le firme per il maggioritario». L'avvertimento è chiaro. La parola è a D'Alema. Un lungo intervento, quasi un'autodafé, per sé, per la propria parte politica, e per il lavoro della Bicamerale. Rivendica con orgoglio di aver cercato un'intesa col centrodestra, necessaria in un processo costituente. Poi, un invito a Berlusconi a riflettere, ripetuto anche ai giornalisti in Transatlantico, mentre Berlusconi tace. E infine la pausa, il rinvio. Un rinvio drammatico, cui si è arrivati dopo una riunione dei capigruppo nell'ufficio di Violante. Un rinvio a martedì, ore 15 del pomeriggio. Per le riforme, potrebbe anche essere il capolinea. In attesa che Berlusconi ci ripensi, perché martedì - avverte D'Alema - sarà l'ultimo giorno.

Antonella Rampino

Nella foto grande il presidente della Camera, Luciano Violante; a destra, il leader dei ds, Massimo D'Alema

COSSIGA SI CONGRATULA

ROMA. Non erano passati neanche cinque minuti dal suo intervento, che il telefono posto al fianco di Berlusconi in aula è squillato. Dall'altra parte del filo Cossiga, soddisfatto dalle parole del leader di Forza Italia e desideroso di congratularsi «in diretta» con lui «per un discorso coraggioso e sereno, di grande utilità per il contributo di chiarezza alla situazione che si è venuta a determinare nel processo delle riforme e in generale della situazione politica in Italia». Cossiga ha poi ribadito con i giornalisti: «Il discorso di Berlusconi è stato coraggioso, sereno e di grande chiarezza. Io e molti amici che abbiamo combattuto per l'Assemblea costituente avevamo riserve sull'idoneità della bicamerale, l'abbiamo accettata e l'accetteremo purchè il frutto finale sia conforme ad una elementare logica giuridica e a criteri di serietà politica. Ma così, finora, non è stato. Bisogna dare atto a Berlusconi che egli ha posto con serietà, chiarezza e fermezza il problema della necessità di adottare riforme serie e durevoli». [r. i.]

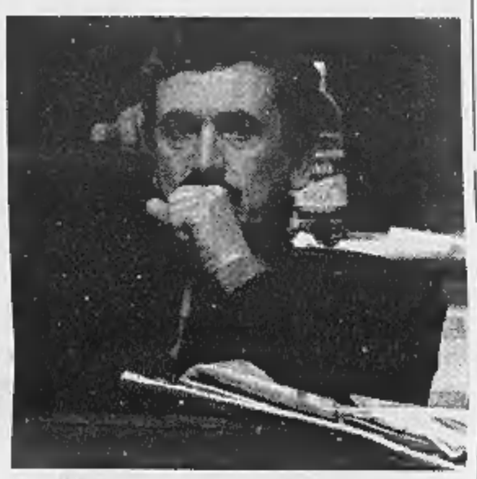

DALLA PRIMA PAGINA

La solitudine del Comandante

Il dito di Silvio sul bottone rosso

DA qui a lunedì, cioè al momenti in cui scadrà l'immancabile pausa di riflessione che caratterizza tutti i momenti topici della politica italiana, il Cavaliere deve decidere se mandare a monte le riforme istituzionali e brindare insieme a Umberto Bossi, Francesco Cossiga e Armando Cossutta. O, magari, tentare la stràda di un'intesa in extremis, che salvi la sua faccia e quella degli altri, e lo consacri nel ruolo di uno dei padri del bipolarismo italiano. Può, insomma, decidere se entrare a far parte dell'establishment di questo paese, o riaprire il caos, arruolandosi in quel mucchio selvaggio composto da gente che è d'accordo solo nell'obiettivo di far saltare le riforme, ma in disaccordo su tutto il resto, che gli è avversaria o, addirittura, lo ha già accoltellato alle spalle in più di un'occasione. Un fatto è certo, però: nessuno gli farà il regalo di spingere per lui quel bottone.

E il dramma vero è che neppure lui, Berlusconi, sa quello che vuole. Si agita perchè è insoddisfatto, muove le acque, cerca di trovare una via d'uscita che gli convenga, che gli dia più di quanto non gli offra il presente, ma sarebbe un errore pensare che abbia già ben chiaro in testa cosa vuol fare. Chiede un presidenzialismo più accentuato, il Cavaliere, ma sotto sotto rimugina sul cancellierato. Non vuole rompere con Fini, ma di nascosto tresca con Cossiga e con Bossi. Va a tentoni. Gira e rigira come la pallina della roulette che nessuno sa dove si fermerà.

Ieri, nel solito vertice del Polo, Berlusconi accetta i consigli di Casini e Fini che lo pregano di non rompere del tutto. Accetta anche l'invito a non gettare alle ortiche il semi-presidenzialismo rilanciando l'idea del cancellierato di fronte alla minaccia che gli viene dal presidente di Alleanza nazionale: «In quel caso non salterebbero solo le riforme, ma anche il Polo. Mi alzerei per dire apertamente che non sono d'accordo con te». Poi, però, di nascosto manda messaggeri ai Popolari per spingerli a porre nel dibattito parlamentare la proposta del cancellierato e allo stesso scopo invia il fido Pisanu da De Mita. Invano. Alla fine il Cavaliere deve accontentarsi che quella proposta esca fuori dalla bocca di Rocco Buttiglione, del solito personaggio avvezzo a tutto.

E gli altri lo stanno a guardare, tentano di rimettere sui binari quel vagone che ne è uscito fuori e rischia di far deragliare l'intero treno. C'è l'intervento di Scalfaro, la mediazione di Mancino. C'è Fini che telefona a D'Alema per chiedergli di concedere qualcosa di più al Cavaliere, per convincerlo ad accettare quella pausa di riflessione di cui il presidente della bicamerale non vuole sentir parlare. E c'è D'Alema che telefona a Marini per assicurarsi che il segretario dei popolari non dia spago alle nostalgie centriste del Cavaliere. C'è, in poche parole, un cordone sanitario che tenta di riportare il Cavaliere alla ragione, che ipotizza possibili mediazioni e, nel contempo, gli dimostri che le sue congetture su un nuovo grande Centro sono solo illusioni.

D'Alema: «Il problema vero è il mancato accordo sulla giustizia, ma su quello non poteva rompere»

A Berlusconi vengono presentate possibili vie d'uscita, ma anche prospettati possibili rischi. Violante prevede come conseguenza del fallimento le elezioni. D'Alema ci scherza su e tra il serio e il faceto chiede a Giuliano Urbani se gli sta bene votare il 20 luglio, sbagliando giorno visto che è un lunedì e nel nostro paese si vota solo di domenica. Ma nel vertice della Quercia c'è anche chi offre le motivazioni istituzionali per un possibile scioglimento: «Questo Parlamento - spiega Cesare Salvi - ha avuto il mandato dagli elettori di riformare le istituzioni, se viene meno a questo compito ne va di mezzo la sua legittimazione...».

Discorsi su discorsi, tesi opinabili se non azzardate. Di certo c'è, però, che nessuno dei protagonisti del bipolarismo italiano farà sconti al Cavaliere se il personaggio deciderà davvero di metterlo in discussione, di sabotarlo. Ieri Fini glielo ha spiegato senza mezzi termini nell'aula di Montecitorio: addirittura ha fatto presente che, per impedire un ritorno a una legge elettorale proporzionale, è pronto ad appoggiare il referendum di Di Pietro e soci.

D'Alema nel vertice del suo partito è stato altrettanto netto. «Forse davvero - ha spiegato ai suoi - Berlusconi ha deciso di rompere. Secondo me il problema è il mancato accordo sulla giustizia, ma non potendo rompere su quello preferisce rompere sul presidenzialismo. E probabilmente accompagna questa operazione con un disegno politico neo-centrista che è venuto sviluppando in questo ultimo periodo. Non andremo avanti. E' lui che deve assumersi la responsabilità di una rottura».

Appunto, ora è Belusconi che deve assumersi le sue responsabilità. E' lui che deve risolvere le sue contraddizioni. E' possibile giocare una partita così alto rischio come questa affidandosi a Cossiga, Bossi e Bertinotti? Una simile compagnia può esser interessata a far saltare le riforme, ma non certo a far rinascere un nuovo Centro. Semmai l'epilogo più probabile di un'operazione fatta su queste basi è un ritorno al caos. «E nel disordine - è la profezia che Fini ieri ha fatto al Cavaliere - torneranno a comandare non gli eletti del popolo, non la politica, ma quelli che governano senza legittimazione popolare». Il presidente di An non lo dice, ma parla di chi ha condizionato l'Italia di questi anni, della magistratura o di altri potentati, di gente che sicuramente non ama il Cavaliere.

Augusto Minzolini

Scalfaro e Mancino, i tessitori

Polemica per una frase di Violante

ROMA. Mancavano sei ore al discorso-choc di Silvio Berlusconi, ma nel silenzio del Quirinale e di Palazzo Madama già si lavorava alla ricucitura, e un nuovo «lodo» che consenta di arrivare ad un sistema fondato su un Capo dello Stato eletto dal popolo con funzioni di garanzia, su un premierato forte, su un Parlamento eletto con una legge elettorale maggioritaria. Una tessitura difficilissima, che ha bisogno di tempo e alla quale sta lavorando con discrezione il presidente del Senato Nicola Mancino, è seguita a distanza dal Capo dello Stato ed è osservata con interesse anche dal leader dei popolari Franco Marini, che nel suo discorso alla Camera ha aperto uno spiraglio alla trattativa.

Una giornata convulsa quella di ieri: il clou si è consumato nell'aula di Montecitorio dalle sette alle dieci della sera, ma qualche ora prima i presidenti delle due Camere - Nicola Mancino e Luciano Violante - sono stati protagonisti in una puntuta polemica a distanza che ha avuto come oggetto proprio il futuro della legislatura e delle riforme istituzionali.

A dare fuoco alle polveri è stato il presidente della Camera Violante che ieri mattina, a sorpresa, faceva questa affermazione ai margini di un'assemblea della Confcooperative: «Se si rompe sulle riforme, credo che si vada a votare. Poi gli italiani vedranno...». Parole molto impegnative, visto che a pronunciarle non era un leader di partito, ma una figura istituzionale. E infatti nei corridoi del Palazzo si infiammava il chiacchiericcio: a chi giovano le parole del presidente della Camera? Violante parla come uomo di partito? O dà voce ad una preoccupazione del Capo dello Stato, col quale Violante ha un buon rapporto personale?

In attesa di trovare risposta certa a queste domande, insorgevano un po' tutti. Diego Masi, dell'Udr: «Brutto ricatto questo di Violante»; Marco Taradash di Forza Italia: «La responsabilità istituzionale di Violante dovrebbe indurlo ad astenersi dall'ipotizzare elezioni anticipate, come se si fosse al bar sport». Ma sparavano su Violante anche il comunista Cossutta («Minacce inaccettabili»), il socialista Boselli («Compito del presidente della Camera è presiedere l'assemblea non scioglierla...»). E in qualche modo prendevano le distanze da Violante anche il vicepresidente del Consiglio Veltroni («le elezioni non si possono escludere, ma sarebbero molto pesanti per il Paese...») e il presidente dei deputati della sinistra democratica Mussi («Se falliscono le riforme, non azzarderei previsioni...»).

Al mattino aveva detto «Al voto se si rompe»

Il presidente della Repubblica Oscar Luigi Scalfaro

Ma la svolta maturava all'ora di pranzo. Il presidente del Senato Nicola Mancino (dopo un colloquio telefonico con il Capo dello Stato) non si sottraeva all'«assalto» dei cronisti: «Le elezioni anticipate? E' un altro e più solenne il palazzo che dovete frequentare: i presidenti delle Camere su queste questioni sono consultati dal Capo dello Stato. Io mi auguro di essere interpellato... nel 2001». Parole inappuntabili dal punto di vista «deontologico», ma che suonavano di critica aperta nei confronti del collega Violante.

E il Capo dello Stato? Loquace, da mesi sempre più interventista, stavolta Oscar Luigi Sclafaro taceva. Ma al Quirinale la sortita di Violante non è piaciuta e gli ambienti presidenziali facevano sapere che le parole del presidente della Camera erano da attribuire alla diretta responsabilità di Luciano Violante. In realtà nei tanti colloqui avuti nei giorni scorsi al Quirinale, Scalfaro ha confidato ai suoi interlocutori di credere poco ad una soluzione positiva della partita-riforme e dunque la rottura di ieri sera non ha sorpreso il Capo dello Stato. E al Quirinale sanno che dopo la crisi di ieri, tutto diventa più complicato, soprattutto dopo l'intervento molto forte di Gianfranco Fini, che ha sbarrato la strada a soluzioni alternative. A cominciare da quel rilancio del premierato forte sul quale sta lavorando il presidente del Senato.

Fabio Martini

Di Pietro

«Mi auguro che si proceda»

BOLOGNA. Le riforme? «Mi auguro che non saltino. Io sono sempre perché le riforme si facciano e non che non si facciano. E comunque se si deve andare al voto è bene che ancora una volta il referendum (contro la proporzionale, ndr) indichi con quale sistema elettorale ci si deve andare, se e quando ci si deve andare». Antonio Di Pietro commenta così il momento difficile del cammino delle riforme e l'opinione di Luciano Violante di ricorrere alle urne se la Bicamerale dovesse fallire.

Referendum, dunque, ancora referendum: Di Pietro non sembra avere altro pensiero in questi giorni che per la raccolta delle firme contro il proporzionale. Uniche divagazioni non referendarie, una battuta sulla sua partecipazione alle trasmissioni sportive di Tmc come commentatore dei Mondiali di calcio («Di ogni necessità si fa virtù», ha detto); e una secca replica al presidente dei senatori Verdi, Pieroni, che lo ha definito «la Pivetti dell'Ulivo per il suo distacco dai candidati dell'Ulivo» in questa campagna elettorale. «Chi l'ha detto - ha replicato l'ex pm - è un uccellino che parla troppo e troppo a vanvera».

L'Espresso

Portatevi a casa tutti i quadri del Louvre.

IL CD-ROM "IL LOUVRE" DOMANI È IN EDICOLA CON L'ESPRESSO A SOLE 24.900 LIRE.

Il leader della Quercia favorevole alla proposta di Marini, il sindacato insorge

«I salari bassi non creano nuovi posti»

Cofferati contro D'Alema

ROMA. Basta che D'Alema si associ pubblicamente a quanto espresso da Marini nell'intervista di ieri a «La Stampa», sostenendo che è preferibile per un giovane neo-assunto del Sud un salario più basso che restare disoccupato, e subito si riattizza la polemica fra i Democratici di sinistra e la Cgil. Perché Cofferati ha replicato che per risolvere la disoccupazione nel Mezzogiorno non servono retribuzioni più basse. E piccato dai rilievi di D'Alema, il leader della Cgil ha sollecitato i partiti di maggioranza a riflettere «seriamente» sui ritardi del governo per il lavoro piuttosto che dar consigli al sindacato.

Sembra di essere ripiombati di colpo nel clima di aspro scontro tra D'Alema e Cofferati al congresso del pds della scorsa primavera, quando la Cgil venne accusata di conservatorismo e di chiusura di fronte alle mutevoli realtà del mondo del lavoro. Ma se ieri lo scambio polemico non ha toccato i toni accesi di un anno fa, la sostanza rimane la stessa. La distanza fra il maggior partito della sinistra e il sindacato più diffuso si acuisce di colpo, come se la tregua di questi mesi, il riavvicinamento tra D'Alema e Cofferati, due personaggi dal forte carattere, siano stati solo espedienti tattici, temporanei.

Ma non basta, perchè nel dibattito si sono subito inseriti anche gli altri due sindacati, da opposte posizioni. Il leader della Cisl, Sergio D'Antoni, ha rivendicato infatti il merito di «battersi da anni su questa idea e di aver già contribuito a tradurla in pratica nei contratti d'area. Sul fronte opposto la Uil, che con Pietro Larizza chiede che si intervenga non sui salari ma alleggerendo i contributi, mentre senza peli sulla lingua il suo n. 2, Musi, ha invitato D'Alema a «dar consigli al governo piuttosto che al sindacato». Con il risultato di mostrare che anche su questo punto, come sul progetto di agenzia per il Sud, i sindacati sono nettamente divisi fra di loro.

D'Alema ha colto, dunque, l'occasione del suo intervento all'assemblea delle centrali cooperative per lanciare un severo richiamo al sindacato, incitato a mantenere uno stretto rapporto con la realtà, guardando con meno preclusioni a una maggiore flessibilità e al mondo delle cooperative. Un'altra stilettata a Cofferati, che aveva espresso recentemente delle critiche al mondo cooperativistico.

«Credo sbagliata la posizione che alla fine preferisce l'intangibilità di una forma astratta del lavoro. Piuttosto che un disoccupato - ha spiegato D'Alema - preferisco un sindacato che sappia negoziare un salario minore oggi per offrire domani più possibilità di lavoro ai giovani. Anche se so che è difficile». E quanto alla controversa «flessibilità», che può essere vista in due modi opposti, dall'alto ma anche dal basso come «espressione di lavoro più aperto», il leader dei democratici di sinistra ha affermato che un sindacato moderno deve saper vivere su questa frontiera, altrimenti si allontana dal lavoro e dalla realtà».

Le tesi di D'Alema hanno riscosso l'approvazione del presidente della Fiat, Cesare Romiti, che durante una cerimonia a Torino ha detto: «Sottoscrivo» la proposta di D'Alema e di Marini su salari più bassi al Sud per creare nuovi posti di lavoro.

Dopo aver enunciato queste sue crude verità, D'Alema ha provato a smussare gli angoli per parare la prevedibile replica polemica della Cgil. E ha sostenuto di aver aperto «un dialogo sincero con il sindacato, non per un'invasione di campo ma per promuovere uno stimolo all'innovazione».

Ma Cofferati non sembra aver gradito lo «stimolo», perché dallo stesso palco ha replicato: «Non mi risulta che sia stata fatta alcuna proposta per salari più bassi nel Mezzogiorno. E d'altra parte non è mai stato dimostrato che consistenti differenziali retributivi abbiano aiutato la nascita dell'occupazione». Dopo aver affermato che già oggi i salari al Sud sono inferiori del 25 per cento rispetto al Nord, il leader della Cgil ha proseguito: «Se fosse efficace questa strada avremmo già risolto il problema». Ma se non è così, è la tesi di Cofferati, allora non bisogna «agitare il tema del costo del lavoro come fattore che penalizza gli investimenti». Quindi non servono interventi sulla dinamica salariale. Piuttosto, controbatte Cofferati, «se in Italia esiste un sistema fiscale distorcente non è certo colpa del sindacato. E' compito di chi governa e della politica affrontare queste questioni».

Insomma, più che ai salari, badate al fisco, è l'invito di Cofferati ai partiti al governo. E anche il responsabile economico dei Ds, Lanfranco Turci, rilancia la proposta di applicare aliquote fiscali ridotte alle imprese meridionali.

Paolo Patruno

«Già oggi al Sud i lavoratori sono pagati il 25% in meno di quelli del Nord»

Sergio Cofferati, ha spiegato come si svolgerà la manifestazione di Roma

PERSONE

Dietro la facciata

LA busta che contiene la dichiarazione dei redditi rinnovata, dice il garante della privacy, è malfatta, permette a chiunque di sbirciare il suo contenuto, consente a chiunque di tirar fuori il modello 740, leggerlo, studiarlo, magari fotocopiarlo e rimbustarlo senza lasciare segni apparenti d'effrazione. E' una violazione grave, dice il garante della privacy, le notizie sui soldi sono tra le più delicate. Allora? Allora, niente. Non si rimedia, non si corregge, non si vieta, non si protegge, non si fa nulla. Ormai siamo in ritardo, già lo Stato non era riuscito a far stampare e mettere a disposizione in tempo i moduli per la dichiarazione, figuriamoci se si può ancora rinviare. Per quest'anno è andata così. Pazienza. La privacy stavolta non sarà garantita, speriamo nel 1999 o magari nel 2000.

La mancanza di logica è totale, la smentita d'ogni principio di causa ed effetto pure, per non parlare della figura che fa il garante della privacy: ma l'episodio rispecchia un distacco tra parole e realtà, una de-realizzazione crescente in tanti campi, cruciali oppure secondari. Mettiamo: chiunque frequenti l'aeroporto della capitale a Fiumicino, non soltanto trema al pensiero di cosa potrà succedere col Giubileo, ma si rende conto che tra i voli offerti e promessi con i loro orari precisi e la realtà c'è un abisso incommensurabile. I venditori di biglietti propongono viaggi perfetti, numerosi voli a tutte le ore, rapidità, esattezza; all'aeroporto invece l'unica realtà è il caos, ritardi inauditi, autobus per il trasporto dei passeggeri sul campo che non arrivano e fanno perdere un turno di decollo che si riacchiapperà soltanto due ore dopo, voli accorpati per riempire gli aerei, attese e incidenti dovuti alle strutture di volo e d'assistenza assolutamente inadeguate al numero dei viaggiatori.

L'ingenuo potrà chiedersi perché mai le compagnie aeree non stabiliscano un numero di voli e di passeggeri proporzionati alle possibilità materiali di decollo, atterraggio, assistenza; il meno ingenuo sa che questo sistema serve a vendere più biglietti, a incassare di più, e se i viaggiatori ci rimettono pazienza, le compagnie ci hanno già guadagnato.

Chiunque abbia provato a formare al telefono un qualsiasi numero verde, sa come vanno le cose. Numeri verdi ne vengono offerti un'infinità, a ogni scopo serio oppure futile, ma almeno la metà di quei numeri che dovrebbero assicurare prontezza di informazione, velocità, praticità eccetera, semplicemente non risponde se non (quando va bene) con interminabili inviti registrati alla pazienza e motivi musicali: per farli funzionare davvero ci vorrebbe una quantità adeguata di addetti, e i lavoratori bisogna pagarli. Chiunque abbia visto alla televisione le star più fulgenti del festival di Cannes, immagina universi di lusso, eleganza e ricchezza: ma la diva viene ospitata, albergata, prespesata per il viaggio, fornita di limousine, guardie del corpo e parrucchiere dallo sponsor; i bellissimi vestiti le vengono dati in uso per l'occasione dallo stilista, Armani, Lacroix o Valentino che sia; i gioielli meravigliosi le vengono dati in prestito dal gioielliere, Van Cleef & Arpels, Harry Winston o un altro, che manda agenti a sorvegliare i preziosi e a riprenderli al termine della serata o della cerimonia. Del suo, la diva ci mette soltanto la faccia, il corpo: neppure i cosmetici o i profumi, pure quelli forniti in omaggio pubblicitario.

Così la de-realizzazione arriva all'assurdo, l'avidità di soldi annulla l'efficienza, comodità e modernità dei servizi: è il capitalismo avanzato, e non puoi farci nulla.

Lietta Tornabuoni

REPORTAGE

IL MALESSERE DEL SUD

Un'immagine degli scontri a Napoli. Nella foto accanto il sindaco della città Antonio Bassolino

Napoli, l'inferno dei senza lavoro

«Qui vincerà chi sa gridare più forte»

NAPOLI. La rabbia scende giù dal vico Lungo Gelso, nel cuore spompato dei Quartieri Spagnoli dove gli antichi palazzi in rovina sono puntellati dal terremoto dell'80. Basta percorrere pochi metri per raggiungere il simbolo del rinascimento napoletano, piazza del Plebiscito con il palazzo reale, fiore all'occhiello della giunta di Antonio Bassolino. Ma la rabbia non conosce i limiti imposti dal senso della misura e dell'opportunità: arriva fino a qui, fra carovane di turisti stupefatti e un po' impauriti e sotto le bandiere che sventolano per ricordarci che siamo parte dell'Europa. Ma quanto è lontano il resto del continente dal vico lungo Gelso. Provate un po' voi a parlare di Euro e di Maastricht nello stanzone al livello strada dove si riuniscono i disoccupati di «Forza lavoro disponibile», un cartello di gruppi che si riconoscono nella destra più o meno estrema e che giorno dopo giorno sfiancano un'intera città con brevi ma continui e violenti episodi di guerriglia metropolitana.

Alcune delle organizzazioni che complessivamente raggruppano oltre trentaseimila senza-lavoro in Campania trasudano esasperazione e rabbia, ma a volte anche violenza pilotata e strumentalizzazione politica. Loro, i capi, naturalmente negano. Nega Salvatore Lezzi, leader di «Forza lavoro disponibile», un omone grande e grosso che gira con il cellulare in tasca e ammette senza troppi problemi di avere conti in sospeso con la giustizia. «Devo ancora scontare due anni di carcere per oltraggio, resistenza e blocco stradale - racconta -. In galera mi ci hanno già mandato quando ho lanciato una sedia addosso a Bassolino». E nessuno dei suoi batte ciglio, quando dice: «Continuerò a bruciare i cassonetti dell'immondizia fino a quando non mi daranno il posto di lavoro. Violento io? No, semmai è violento il governo che ci nega il lavoro». Nonostante i precedenti penali e le minacce, Lezzi siede fra i banchi di Forza Italia del consiglio circoscrizionale di Montecalvario.

Ma la sua militanza politica, dice, «non ha niente a che fare con il movimento». Un movimento che, nella giungla di sigle e liste che sta avviluppando Napoli con il rischio di soffocarla, rappresenta il sottobosco più impenetrabile. Quelli di «Forza lavoro disponibile» sono infatti i diseredati che non hanno assolutamente nulla in cui sperare. Non hanno mai visto un contratto di lavoro, non sono nemmeno inseriti nei lavori socialmente utili, un meccanismo che è nato per dare un minimo di respiro e consentire il reinserimento nel ciclo produttivo a chi ha perso il lavoro, ma che cresciuto si è trasformato in un puro sussidio di ottocentomila lire al mese. Gli altri, gli Lsu, sono in qualche modo rappresentati dai sindacati e riconosciuti dal governo Prodi, anche se scendono in piazza perché ritengono insoddisfacenti le strade tracciate per l'individuazione di soluzioni definitive. Ma loro, i disoccupati di «Forza lavoro disponibile», sono allo sbando, facili prede, oltre che di possibili strumentalizzazioni, dell'esasperazione e della violenza.

E della continua tentazione di scatenare una guerra tra poveri. Tra i loro nemici annoverano anche gli Lsu, che ritengono garantiti e quindi privilegiati nella difficile conquista di un lavoro relativamente stabile. Individuano pericolosi concorrenti anche nei senza-lavoro di «Alternativa Popolare», che dopo una militanza nelle file della destra hanno finito con il riconoscersi nelle posizioni dell'estrema sinistra. Sono stati loro a provocare venerdì scorso gli incidenti con la polizia e a trasformare, come dice il segretario regionale della Uil Enrico Cardillo, «la questione del lavoro in questione di ordine pubblico». In dieci sono finiti in carcere e poi rilasciati con una denuncia per resistenza, oltraggio, addirittura tentato omicidio. Uno dei leader, Claudio Lamari, non vuole sentir parlare del collocamento: «Una bufala, una truffa. Un tempo ci credevamo, ma poi ci siamo accorti che i partiti ci hanno messo su le mani per buttarci fuori. Quindi siamo scesi in piazza, perché purtroppo qui c'è una sola legge: vince chi grida più forte. Non bisogna credere a Bassolino quando dice che anche i disoccupati che restano a casa, quelli che non alzano la voce, hanno i nostri stessi diritti. Noi andiamo in strada con la pioggia o con il sole e sentiamo sulla pelle i manganelli dei poliziotti. Chiediamo che vengano sbloccati i progetti per i lavori socialmente utili, chiediamo di essere inseriti nei programmi ancora bloccati dalla Regione per la raccolta differenziata dei rifiuti. Insomma chiediamo lavoro, un sacrosanto lavoro». Uno degli arrestati venerdì, Giuseppe Ponticelli, dice che quel giorno lui e gli altri sono stati aggrediti e picchiati brutalmente dalla polizia: «Ci hanno massacrato di botte e poi chiuso in cella. Ma noi siamo povera gente, soffriamo la fame. Ho moglie e due figli, per campare faccio il contrabbandiere di sigarette, ma non voglio un lavoro fuorilegge. Il nostro problema è che nessuno ci rappresenta, nemmeno i sindacalisti che pure dicono di parlare a nostro nome».

Enrico Cardillo, il segretario della Uil, ammette che il sindacato ha una colpa: «Non sempre siamo riusciti a incalzare in modo efficace il governo e gli enti locali sul tema del lavoro. I progetti qui a Napoli sono tanti ma restano ancora nelle intenzioni di chi li ha elaborati, mentre molte società pubbliche e private, nonostante affermino il contrario, non investono da noi». Il governo deve essere incalzato anche secondo il sindaco Bassolino, che da tempo chiede senza ottenerlo un tavolo a quattro (esecutivo, enti locali, sindacati e imprenditori) per affrontare il nodo dell'occupazione al Sud. «Prodi mi ha assicurato che saremo chiamati al più presto. Sarebbe opportuno convocare il tavolo a quattro entro il 20 giugno, data della manifestazione indetta da Cgil, Cisl e Uil: sarebbe un segno di distensione da parte del governo nei confronti del sindacato».

Fulvio Milone

IN PIAZZA

Un giorno di scontri

NAPOLI. Ancora scontri a Napoli, ma questa volta a fronteggiarsi sono stati gli stessi disoccupati. Mentre nel Palazzo della Provincia i rappresentanti delle istituzioni discutevano dell'emergenza lavoro, in piazza Matteotti due opposti schieramenti (l'uno orientato a destra, l'altro a sinistra) si sono affrontati prima a colpi di slogan, poi di spranghe, bidoni e aste di legno. Alla fine, dopo un altro pomeriggio segnato dalla tensione, i manifestanti si sono riappacificati al grido di «unità, unità». Il clima ha cominciato a riscaldarsi quando le sigle orientate a destra e i disoccupati che si muovono nell'area della sinistra si sono contesi la piazza: le une scandendo «duce, duce» ed esponendo bandiere nere, i secondi sventolando fazzoletti rossi e chiamando «fascisti carogne» i rivali. [m. c.]

«Violenti noi? Semmai lo sono quelli che ci negano lo stipendio»

L'autocritica dei sindacati «Troppe debolezze»

Testimone dal pm Colombo

Sme, Forlani parla di Craxi e di Prodi

MILANO. Esce dall'interrogatorio e dice: «Ricordo che anche Prodi sentiva l'esigenza di un esame più approfondito sulle altre offerte per l'acquisto della Sme, come del resto l'allora ministro Darida. Così anche Prodi si trovò ad essere in armonia con le direttive del Cipi...». Lancia un segnale preciso l'ex segretario della dc Forlani, interrogato ieri mattina come testimone dal pm Colombo nell'ambito dell'inchiesta sulla privatizzazione della Sme. Frasi in puro stile dc per lanciare una frecciata all'attuale presidente del Consiglio ulivista: se è vero che Craxi si oppose alla cessione della Sme a De Benedetti, ha sostenuto in pratica Forlani davanti ai giornalisti, è vero anche che il presidente dell'Iri dell'epoca, ovvero Prodi, non avrebbe fatto alcuna resistenza alla revisione dell'accordo da lui stesso firmato il 29 aprile '85 nella sede di Mediobanca con il quale l'Iri cedeva alla Buitoni del gruppo Cir il controllo del colosso di Stato in cambio di 400 miliardi. [p. col.]

DALLA PRIMA PAGINA

DIBATTITO PERICOLOSO

mierato? Dimenticano che il presidenzialismo fu quasi estorto a prezzo di una grande indeterminatezza delle sue competenze?

Certo: An aveva idee molto chiare sul presidenzialismo che voleva. Mirava a ridimensionare la rappresentanza parlamentare, affiancandola o contrapponendole un'istanza politica dotata di legittimità propria. Non ha importanza qui avanzare il sospetto su dietro questa soluzione covasse la nostalgia per «l'uomo forte». Di fatto, nel corso dei patteggiamenti all'interno del Polo e della Bicamerale, pur di arrivare ad una conclusione Pini ha tentato di far passare il suo presidenzialismo ridotto all'essenziale (elezione popolare e quindi legittimazione diretta del Presidente), riservandosi di dare battaglia sulle competenze in un secondo momento. Non è chiaro su quali risorse o su quali alleanze Fini contasse. Diciamo pure che ha fatto male i suoi calcoli.

E' bene ricordare ancora una volta le ragioni e le modalità con le quali si è arrivati al dibattito di questi giorni. All'inizio, all'origine delle domande di riforma c'era la necessità - riconosciuta da tutte le forze politiche - di rafforzare le competenze del governo, dell'esecutivo, con un riequilibrio di poteri rispetto al Parlamento, riconfermato comunque depositario esclusivo della sovranità popolare (secondo il modello sia tedesco che inglese pur diversi tra loro). Poi, in un momento di grande eccitazione legato sia al protagonismo di alcuni politici, sia all'inattesa crescita di responsabilità politica dell'attuale Presidente della Repubblica, alla necessità del rafforzamento dell'esecutivo si è sovrapposta l'idea del presidenzialismo popolare. Nella testa di molti si è creata una grande confusione, come se la differenza tra presidenzialismo e premierato fosse di un «più» o di un «meno» di autorevolezza politica. Si tratta invece di due logiche politiche e istituzionali completamente diverse. Che si salti dall'una a dall'altra in modo disinvolto o che si usi l'una o l'altra in modo ricattatorio è segno di un grande dilettantismo o di una spregiudicatezza che prima o poi si paga.

Gian Enrico Rusconi

Estradizione a tempo di record per il boss arrivato ieri sera a Ciampino e subito portato in carcere

Cuntrera, l'ultima tappa è a Rebibbia

Gli inquirenti: «Ma non collabora»

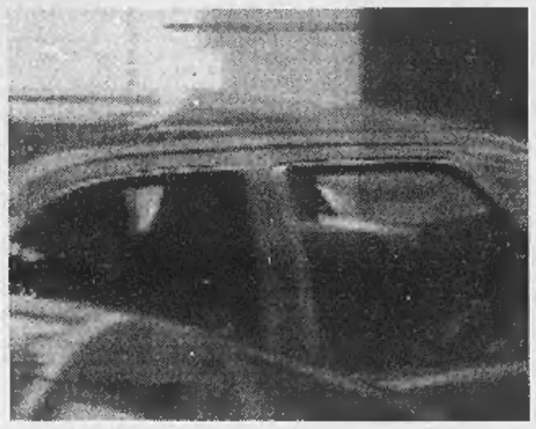

Sopra, Pasquale Cuntrera tra gli agenti, in auto, a Madrid. A destra, l'arrivo all'aeroporto romano di Ciampino

L'avvocato: «Ha subito pressioni» Ma forse ha accettato di tornare subito in Italia in cambio della libertà per la moglie

ROMA. Alla fine, quel che resta è uno strano sapore di celluloide. Nella vicenda di Pasquale Cuntrera è una perfezione da sceneggiatura hollywoodiana a colpire. L'arrivo: si può immaginare un luogo migliore di Ciampino al momento del crepuscolo - le 20,38 - quando le ultime venature di rosso scuriscono le tonalità più malinconiche? Malinconica è la scena: il boss zoppicante, appoggiandosi a un bastone, si trascina per i gradini della scaletta dell'aereo. Polo blu, giacca di cotone, lentamente avanza sulla pista. Per un attimo i suoi occhi cercano l'ultima striscia rosata, lì dove si allunga la spiaggia di Ostia dove aveva stabilito il suo quartier generale e dove la moglie da domenica notte si è ritirata in attesa del suo ritorno. E' un istante: sulla pista gli viene notificato l'ordine di esecuzione della pena definitiva. Il boss sale su un'auto. Scortato dal rumore delle sirene si allontana. Sono le 20,50.

Mezz'ora dopo varca la soglia del carcere di Rebibbia. Dice: «Sono un uomo anziano, spero di non rimanere a lungo in carcere». Cuntrera, che non nasconde di aver avuto paura nel volo aereo, si sfoga: «In Spagna è stata una seconda luna di miele, finalmente dopo anni ho potuto riabbracciare mia moglie. Nonostante ciò sono contento di essere tornato in Italia, tant'è che non mi sono opposto all'estradizione. A Roma mi hanno seguito mia moglie e altri parenti, potranno starmi vicino».

E' sceso dalla scaletta zoppicando e appoggiandosi al bastone

Un passo indietro nella pellicola: la partenza dalla Spagna. Il momento della suspense. Il boss viene condotto all'aeroporto militare di Getafe, a Madrid. Sono le 17,30 quando l'aereo decolla. A bordo vi sono tre rappresentanti dell'Interpol italiana (Ugo Rosati, Manuela De Giorgi e Giuseppe Padulano), tre rappresentanti dell'Interpol spagnola e il maggiore del Ros dei carabinieri Benedetto Laurenti. Ma l'aereo militare è più lento del previsto. L'arrivo - annunciato per le 19,30 - avviene con un'ora e otto minuti di ritardo.

Ancora un passo indietro. Il momento del giallo. La scena si svolge qualche ora prima della partenza dalla Spagna, nel palazzo del tribunale nazionale di Madrid. Sono le 10. Si prepara l'udienza di estradizione di Cuntrera. L'Ansa batte la notizia della decisione del boss di non voler accettare l'estradizione. Una notizia-bomba: se confermata, allungherebbe di almeno 7-8 mesi il suo ritorno in Italia. Si citano «fonti bene informate», e dev'essere così: in quel momento, in Italia, la moglie di Cuntrera e l'avvocato Salvo si stanno informando sui voli per Madrid. Un'ora dopo la moglie di Cuntrera abbandona la ricerca. Cuntrera ha rifiutato l'avvocato nominato dall'avvocato Salvo. Ha chiesto un avvocato d'ufficio, ha cambiato idea. Un'ora dopo, in un'aula della terza sezione del tribunale dichiara: «Voglio andarmene quanto prima, domani, grazie». Mistero sul perché di questo cambiamento. «Pressioni», spiega l'avvocato. Secondo Nicola Calipari, responsabile della Criminalpol del Lazio, «il fatto che abbia scelto il rientro immediato non vuole però dire che voglia collaborare. Anzi, non c'è nessun elemento per supportare questa ipotesi». Ugo Rosati, il funzionario dello Sco che ha viaggiato col boss, ha ricordato che la sua unica preoccupazione era per la moglie, Giuseppa Vella. Per lei, Cuntrera ha cercato un accordo con i funzionari della polizia spagnola: se la lasciavano andare, non avrebbe opposto alcun cavillo giuridico per il rientro in Italia. Così è stato fatto.

Quarto passo indietro. La malinconia, il crepuscolo. In questo caso Cuntrera recita la parte di un uomo ormai consapevole di aver visto più albe di quante il futuro possa ancora riservargliene. Di nuovo la scena si svolge al calare della sera, ma a Fungirola, località balneare della Costa del Sol. Giubbino avana, camicia aperta, bastone, moglie al fianco, Cuntrera si mescola alla folla di pensionati sul lungomare. Come uno qualsiasi di quei pensionati, cerca un momento di riposo su una panchina e si lascia andare a un gesto di tenerezza: stringe la mano della moglie. In quel momento interviene la polizia.

Ad andare ancora più indietro si giungerebbe all'inizio della pellicola: la fuga, le ricerche, la crisi politica. Il film è pronto. Il titolo anche: Il crepuscolo del boss. Manca solo il nome del regista.

Flavia Amabile

«Torno, ma sono innocente»

L'interrogatorio davanti al giudice di Madrid

MADRID
NOSTRO SERVIZIO

Elegantissimo, ma magro come un chiodo, camminando a stento nonostante si appoggiasse ad un elegante bastone, scortato da due agenti speciali della Interpol spagnola e da altri quattro della «Audiencia Nacional», il superboss Pasquale Cuntrera è entrato nell'ufficio del magistrato Teresa Palacios Criado alle 12,15.

Raffica di domande dei giornalisti appena è uscito dall'ascensore di servizio che lo ha portato al secondo piano del tribunale più sicuro di Spagna. «I suoi famigliari non vogliono che accetti l'estradizione volontaria. Che cosa farà?». Cuntrera ha guardato con gli occhi spenti e non ha risposto.

La «Magistrada-Juez», un'andalusa trentasettenne di Cordova, da un anno nella «Audiencia», dove si occupa di delitti finanziari, lo stava aspettando nervosa. Nel suo ufficio c'era già il segretario giudiziario ed un'interprete. Subito dopo è arrivato il pubblico ministero. Non uno qualsiasi: nientemeno che il capo dei pm del tribunale, il celebre Eduardo Fungairino, condannato alla sedia a rotelle da un incidente stradale.

Giudice: «Signor Pasquale Cuntrera, lei è condannato, con una sentenza definitiva dallo scorso venerdì, a 21 anni di carcere dalla Giustizia italiana».

Cuntrera: «Sono completamente innocente dei fatti imputatimi».

«Ma lei è stato condannato»

«Ribadisco che sono innocente».

L'interprete traduce al boss ogni domanda e ogni risposta. In realtà, si tratta soltanto di una formalità, perché Cuntrera, raccontava lunedì scorso la polizia di Malaga che lo ha arrestato, parla un ottimo spagnolo.

«Lei è mai stato processato in Spagna? Ha carichi pendenti con la Giustizia spagnola?».

«No, mai processato e nessun carico pendente».

L'atmosfera, nella sala, è alle stelle. Cuntrera ha da poco rifiutato l'avvocato cileno Enrique Antonucci (difensore, in Spagna, di altri noti narcotrafficanti), scelto appositamente dalla famiglia, e ha richiesto un avvocato d'ufficio, appena arrivato.

«L'Italia è uno dei Paesi che hanno ratificato l'applicazione dell'accordo di Schengen. Il trattato tra Italia e Spagna è operativo da stamattina ed è stato pubblicato oggi dal "Boe" (la «Gazzetta Ufficiale spagnola», n.d.r.). Lei accetta il procedimento di estradizione semplificato per cui sarà portato immediatamente nel Paese che lo reclama, estradizione che non richiede l'approvazione della stessa da parte del Consiglio dei ministri spagnolo?».

«Sì. Se può essere oggi è meglio di domani. Voglio parlare con mia moglie subito. Si chiama Giuseppa Vella. Vi fornisco l'indirizzo, di Ostia Lido, in provincia di Roma».

Ma Cuntrera non sa il numero di telefono, per cui la richiesta di comunicazione viene trasmessa alla nostra ambasciata.

«Perché ha rifiutato l'avvocato scelto dalla famiglia?».

«Mio figlio non sa com'è la situazione. Per questo ho scelto l'avvocato d'ufficio».

L'udienza è finita. Il segretario esce subito e comunica che Cuntrera ha accettato l'estradizione e che ritorna in Italia il più presto possibile. Prima di essere ricondotto nella guardina dell'«Audiencia», gli viene chiesto perché ha rifiutato l'avvocato procuratogli dalla famiglia. Fa soltanto un gesto con gli occhi. Come dire che è lui, il boss, che decide.

Gian Antonio Orighi

L'ex magistrato di Mani Pulite: «Finirà come tutte le altre volte in una bolla di sapone»

Brescia ci riprova: processate Di Pietro

Per concorso in corruzione con Pacini Battaglia

MILANO. La procura di Brescia ci riprova: vuole che Antonio Di Pietro vada sotto processo con l'accusa di concorso in corruzione. La richiesta di rinvio a giudizio, che riguarda pure Chicchi Pacini Battaglia, Antonio D'Adamo e Giuseppe Lucibello, è stata presentata ieri al giudice per le indagini preliminari Anna Di Martino, che deciderà nei prossimi giorni.

«Non è la prima, non sarà l'ultima. Finirà come tutte le altre volte in una bolla di sapone», fa il sarcastico il senatore dell'Ulivo, in giro per l'Emilia a caccia di firme per il referendum sul maggioritario. «E' aria fritta, acqua calda. Visto e rivisto, trito e ritrito», rincara la dose l'ex ministro. E conclude: «Certe cose devono fare riflettere. In Italia sarebbe meglio combattere il crimine, non chi l'ha combattuto».

«Oramai è una roba da Guinness dei primati», assicura il suo difensore, Massimo Dinoia. E aggiunge: «Non sono un matematico (come direbbe Totò), ma mi sembra proprio che in questi ultimi tre anni sia stato richiesto il rinvio a giudizio per qualcosa come 18 capi d'imputazione. Solo la straordinaria forza d'animo di Di Pietro, e la certezza della propria innocenza, lo aiutano a sopportare le accuse, calunnie e diffamazioni, rivoltegli in questi anni».

Che finisca come le altre volte - dall'informatizzazione ai 100 milioni di Gorrini, fino al concorso per il suo amico Eleuterio Rea - per l'avvocato Dinoia è più che scontato: «Non ho il minimo dubbio: essendo l'accusa totalmente infondata, anche in questo caso il giudice non potrà che decidere che il fatto non sussiste».

L'ex pm Antonio Di Pietro. La procura di Brescia ne ha chiesto il rinvio a giudizio per concorso in corruzione

Al centro di questa vicenda, le famose e discusse frasi intercettate dal Gico della Guardia di Finanza nel '96. Quelle in cui Chicchi Pacini diceva: «A me Di Pietro e Lucibello mi hanno sbancato...». Poi corretto in fase di interrogatorio in un più neutro «sbiancato». E ancora: «Per uscire da Mani pulite si è pagato...».

Frasi che sono finite al centro di un'indagine durata quasi due anni. Due anni in cui Pacini non si è spostato di una virgola, negando sempre tutto, esattamente come Di Pietro e Lucibello. Due anni che invece hanno visto il voltafaccia di Antonio D'Adamo, passato da amico a grande accusatore dell'ex magistrato, simbolo di Mani pulite.

In svariati interrogatori Antonio D'Adamo ha ricostruito le sue frequentazioni con l'allora magistrato: i telefonini che gli cedeva, l'appartamento pied-à-terre a Milano, il residence a Roma. Fino agli abiti firmati, le camicie di cui ancora aveva gli scontrini con la taglia, la Lancia Dedra. E quei soldi, in contanti, che spesso lasciava in una busta su un frigorifero, a disposizione di Di Pietro. Di più. In ore e ore di interrogatori davanti ai magistrati bresciani Silvio Bonfigli, Antonio Chiappani e Francesco Piantoni, l'imprenditore Antonio D'Adamo ha ricostruito quel giro di 12 o passa miliardi, usciti nel '93-'94 dalla Karfinco di Pacini e planati nelle aziende di D'Adamo.

«Normali operazioni d'affari», si è sempre difeso il banchiere italo-svizzero. «No, sapeva che quei soldi sarebbero serviti a Di Pietro», replica D'Adamo, giurando che era implicito che quei finanziamenti arrivavano per quel rapporto d'amicizia che lo legava all'allora magistrato, impegnato nella bufera di Tangentopoli.

Di quei 12 miliardi non c'è traccia nei conti di Di Pietro, passati ai raggi X dalla procura di Brescia. Convinta che sia bastata quella promessa di «gentilissime somme di danaro» per chiedere l'ennesimo rinvio a giudizio.

Fabio Poletti

TANGENTOPOLI

«Chiesa paghi 800 milioni»

MILANO. La procura regionale della Corte dei conti ha chiesto in udienza che il primo imputato di Tangentopoli, Mario Chiesa, ex direttore del Pio Albergo Trivulzio, risarcisca allo Stato 600 milioni di lire più oltre 200 milioni per «danni morali». L'inchiesta, che ha condotto alla richiesta di risarcimento, era partita a Roma nel '92. Si riferiva alla vendita di 3 blocchi di immobili posseduti dal Pio Albergo Trivulzio a Milano e venduti sotto la direzione di Chiesa a privati in blocco, perché questi ultimi li frazionassero, ricavandone un guadagno superiore. Sono stati citati in giudizio anche i consiglieri d'amministrazione che avallarono la vendita. Per questi ultimi però i legali, e lo stesso procuratore, hanno già chiesto l'assoluzione «per assenza di colpa grave». [Agi]

E per la prima volta Sonia Gandhi critica la scelta nucleare del governo nazionalista indiano

La Cia: imminente il test atomico pakistano

Islamabad: tirate a indovinare

WASHINGTON
DAL NOSTRO CORRISPONDENTE

Gli Stati Uniti assicurano che il Pakistan sta per far esplodere una bomba nucleare. Islamabad risponde irritata che Washington non sa cosa dice e tira semplicemente a indovinare.

Da 48 ore i due Paesi sono impegnati in una surreale partita di mosca cieca che ruota attorno alle intenzioni di Islamabad di procedere con i test nucleari in risposta alla sfida dell'India.

Ha cominciato il Pentagono facendo filtrare ai giornalisti le conclusioni tratte dagli ultimi dati ottenuti dai servizi segreti: le fotografie scattate dai satelliti americani indicano che il Pakistan ha già completato tutte le procedure tecniche per un'esplosione sotterranea. Manca solo il via libera definitivo del governo, che potrebbe avvenire «nelle prossime ore».

Perché rendere note al pubblico informazioni che in altre circostanze sarebbero considerate ultrasegrete? La prima - e per ora unica - spiegazione circolata a Washington è che dopo la brutta figura di due settimane fa, quando fu colta di sorpresa dai test indiani, la Cia voglia mettere le mani avanti, dichiarando ad alta voce di essere al corrente di ogni movimento nelle colline del Chagai, nel Pakistan occidentale, dove si prevede che avvenga il test.

Il governo pachistano ha respinto seccamente le accuse: «Gli Stati Uniti non sono in possesso delle informazioni pertinenti. Al massimo le loro sono solo congetture intelligenti». Ma a Islamabad nessuno nega che tutto è ormai pronto per un'esplosione.

E il premier Anwaz Sharif, l'uomo che dovrà decidere per il sì o per il no, continua a tenere il mondo sulle spine con frasi sibilline. Come quella detta ieri al premier giapponese Ryutaro Hashimoto, che lo esortava a non premere il bottone. «Se, mi trovo in una posizione molto difficile», gli ha risposto Sharif. «E nelle condizioni attuali non credo che riuscirò a convincere l'opinione pubblica».

Per gli analisti americani i preparativi sul terreno, i moniti pubblici di Sharif, hanno lo scopo di rafforzare la mano della delegazione pachistana in arrivo a Washington. Perché alla fine - su questo i pareri sono unanimi - la decisione di varcare o no la soglia nucleare dipenderà da quanto il Pakistan otterrà come contropartita (economica e militare) ad una sua rinuncia.

Ieri la Banca Mondiale ha confermato che, su richiesta degli Stati Uniti, ha bloccato prestiti all'India per 855 milioni di dollari destinati in larga parte a progetti di sviluppo. E la rapidità con cui è stato attuato il blocco, dicono gli americani, va anche intesa come un monito al Pakistan, uno dei principali beneficiari della Banca Mondiale.

Le sanzioni americane (e quelle giapponesi, canadesi e australiane) avranno un impatto economico non irrilevante in India (l'annuncio della Banca Mondiale ha fatto fare uno scivolone alla rupia e perdere due punti alla Borsa di Bombay). E il loro impatto politico si fa già sentire, com'è emerso chiaramente nella seduta del Parlamento di ieri, in cui il governo nazionalista di Atal Behari Vajpayee è venuto sotto il tiro dei partiti di opposizione.

Sonia Gandhi, leader del partito del Congresso, aveva lodato la decisione del governo di procedere con i test. Ma in aula ha fatto marcia indietro chiedendo polemicamente al premier come intendesse far fronte alle sanzioni. E sui motivi che hanno portato a far esplodere la bomba, la Gandhi ha aggiunto: «A meno che il governo non ci dica chiaramente le ragioni di questa decisione e rinuovi ogni dubbio, noi non possiamo appoggiarlo». Il leader del partito comunista Indrajit Gupta ha ironizzato su una potenza nucleare «che non è capace di organizzare l'erogazione dell'acqua e dell'elettricità» nella sua capitale.

Il premier Vajpayee ha risposto che il suo governo ha deciso di dispiegare l'arma atomica per difendersi dalla Cina e dal Pakistan. E che è pronto a negoziare un accordo con Islamabad in cui i due Paesi s'impegnerebbero a non usare per primi la bomba. Un ramoscello d'ulivo che in questo momento il Pakistan non è ancora pronto a contemplare.

Andrea di Robilant

Manifestazione a Karachi in favore di una risposta pakistana ai test nucleari dei vicini indiani

Il dittatore iracheno Saddam Hussein è meno pericoloso per gli Usa

I costi gravano troppo sul Pentagono e il dittatore iracheno pare rispettare gli ordini

Clinton dimezza l'armata anti-Saddam

Richiamata in patria metà del contingente nel Golfo Persico

WASHINGTON. Bill Clinton abbassa il tiro nei confronti di Saddam Hussein. Tre mesi dopo la crisi salvata in extremis dalla mediazione di Kofi Annan, il Presidente americano ordina il ritiro di metà contingente Usa dal Golfo Persico.

Il Pentagono ha confermato che una delle due portaerei che incrociano nel Golfo lascerà la regione assieme al suo gruppo navale riducendo la presenza americana ai livelli pre-crisi. Tornano a casa anche 36 caccia, sei bombardieri invisibili F117 e sei bombardieri B52. Rimarranno 20 mila uomini (nel momento più acuto della crisi erano 44 mila).

Un insieme di motivi spiegano la decisione del Presidente. Ufficialmente, la ragione principale per la riduzione delle forze è che Saddam Hussein in questo momento non sta dando troppo fastidio e il suo regime dà l'impressione di voler collaborare - fino a un certo punto, come vedremo - con gli ispettori delle Nazioni Unite.

Ma non è un mistero che il dispiegamento di forze nel Golfo Persico deciso da Clinton quest'inverno pesava in maniera non indifferente sul bilancio del Pentagono. E intralciava la normale rotazione delle truppe, che cominciavano a lamentarsi per la prolungata assenza da casa.

Non solo: far la guardia a Saddam Hussein con una flotta così imponente significa ridurre le forze a disposizione del Pentagono per pattugliare altre zone del mondo in un momento di grande instabilità, soprattutto in Asia.

Lo scorso inverno, dopo che Annan riuscì a strappare un accordo al raiss di Baghdad, molte cassandre a Washington dissero che la resa dei conti veniva solo ritardata, e che a maggio-giugno Saddam Hussein avrebbe rialzato la cresta.

Finora questo non è avvenuto. E con la decisione di richiamare metà del contingente americano nel Golfo il segretario alla Difesa William Cohen ha preso atto del nuovo clima nella regione: «La tensione è un po' calata». Ma Cohen ha anche tenuto a sottolineare che «nel giro di 48 ore» gli Stati Uniti sarebbero in grado «di gestire qualsiasi nuova situazione creata» da Saddam Hussein.

Il rapporto tra il capo degli ispettori Onu, Richard Butler, e le autorità di Baghdad continua infatti ad essere spigoloso, con frequenti affondi da ambo le parti. Proprio in questi giorni Butler ha dichiarato che Saddam Hussein continua a celare armi proibite e che lo dirà nel suo rapporto al Consiglio di sicurezza la settimana prossima.

Il ministro per l'Informazione iracheno Humam Abdul-Aleq Abdul-Ghafur ha risposto stizzito: «Non abbiamo paura del rapporto perché non abbiamo nulla da nascondere. Come abbiamo già detto non abbiamo più armi di distruzione di massa. L'ennesimo bisticcio, insomma, che illustra come la situazione rimane esplosiva nonostante altre crisi internazionali - l'India, l'Indonesia - abbiano scalzato l'Iraq dalle prime pagine. **[a. d. r.]**

La presidenza smentisce «seccamente». E l'ex premier: sono indignato

«Cellula di crisi per difendere Juppé»

Le Monde: l'Eliseo teme che sia accusato di ricettazione

PARIGI. L'Eliseo intenderebbe reagire, costruendo barricate, alla prospettiva che l'ex primo ministro Alain Juppé venga chiamato in causa nell'inchiesta sulla gestione del municipio e sui finanziamenti all'Rpr (il partito neogollista del presidente Jacques Chirac). E' quanto affermava ieri «Le Monde», secondo il quale in difesa di Juppé è stata creata addirittura una «cellula di crisi» ufficiosa.

Juppé, segretario generale della Rpr tra il 1988 e il 1995 e attuale sindaco di Bordeaux, potrebbe essere implicato in vari indagini in corso sui finanziamenti illegali al partito, in particolare per gli anni in cui (1983-1995) era aggiunto di Chirac come sindaco di Parigi e con la delega alle Finanze. Il nome di Jacques Chirac, sindaco della capitale per 17 anni, è stato fatto nei giorni scorsi, ma l'ipotesi che un magistrato «bussi alla porte dell'Eliseo» è improbabile. E' più facile che i magistrati si rivolgano ad Alain Juppé.

L'ex primo ministro Alain Juppé

Secondo il quotidiano la «cellula» costruita intorno a Dominique Villepin, segretario generale dell'Eliseo, non potendo interferire direttamente sul corso della giustizia, punta almeno - secondo Le Monde - a evitare divisioni all'interno dell'Rpr. Se Juppé sarà accusato di «complicità in ricettazione» o addirittura di «interesse privato», dovrà trovarsi accanto un partito pronto a fare barriera per difenderlo. Juppé si è detto «indignato» per l'articolo e ha definito le affermazioni di Le Monde «una evidente pressione mediatica e politica diretta a influenzare la giustizia e a turbarne la serenità». E L'Eliseo non ha esitato a smentire «categoricamente» la notizia pubblicata con grande evidenza da Le Monde.

[Agi-Ansa]

DALLA PRIMA PAGINA

I SILENZI DELL'EUROPA

quel che accade in quel Paese a noi vicinissimo, improvvisando un'equidistanza non dichiarata: lo Stato algerino nelle sue varie articolazioni - dal governo, ai militari impegnati nella repressione del terrorismo, fino al variegato schieramento dei partiti politici - viene messo sullo stesso piano dell'integralismo islamico che da un decennio assalta violentemente quel Paese, prima nelle forme clerical-politiche del Fis (già propugnatore della violenza omicida nei confronti degli *impuri*), poi con la degenerazione guerrigliera del Gia.

Intendiamoci bene, lo Stato algerino non è certo un magnifico esempio di trasparenza democratica e ancora vi pesano decenni di partito unico, corruzione e predominio della casta militare. Ma non si capisce perché l'Europa, per nulla schizzinosa quando si tratta di mantenere relazioni di grande amicizia con Paesi come l'Egitto, la Tunisia, il Marocco e da ultimo anche la Libia, che certo non brillano come esempi di democrazia, di colpo arretri condannando all'isolamento proprio l'Algeria, cioè l'unico Paese del Nord Africa dove un autentico processo pluralistico si è effettivamente avviato. Il paradosso algerino in ciò evoca l'ultima stagione gorbacioviana dell'Urss: per sintonizzarsi con una società civile coraggiosa e vitale, senza il cui appoggio sarebbe impossibile debellare la piaga islamista, la casta politico-militare al potere dal '62 ha *dovuto* realizzare un'apertura democratica. Oggi in Algeria ci sono un libero Parlamento e una libera stampa che osservano attoniti e scandalizzati gli opportunismi di parte europea. Che senso ha tenere i piedi in due staffe, in Algeria? Per fortuna è ormai impensabile che i terroristi vincano e il loro Stato islamico affacciato sulle sponde del Mediterraneo non appare più una prospettiva realistica. Ma allora diviene logico impegnarsi finalmente in un aiuto più deciso allo Stato algerino di fronte alle terribili difficoltà in cui si dibatte il suo popolo, certo vincolando l'appoggio europeo al consolidamento della nascente democrazia, e però rendendo esplicito quel fronte anti-integralista che poi fornisce anche l'unica plausibile premessa a un dialogo fruttuoso con l'insieme del mondo islamico.

L'Europa, con il blitz di martedì a difesa della sua popolazione civile e anche dei «suoi» mondiali di calcio, ha compiuto un gesto deciso e mostrato un inedito profilo di potenza impegnata nella difesa dei suoi interessi. Adesso bisognerebbe che con lo stesso orgoglio volgesse lo sguardo alla riva Sud del Mediterraneo, impegnandosi nel ruolo che le spetta di fronte al più terribile flagello di questa fine secolo.

Gad Lerner

Stato civile di Torino

NATI DENUNCIATI IL 26 MAGGIO 1998

Almufus Massimo Etinosa; **Bellomo** Giovanni; **Bertolotti** Alessandro; **Binetti** Noemi; **Campagna** Riccardo; **Carlfi** Alessandro; **Cipolla** Dario; **Coppolino** Santa; **Di Girolamo** Ivano; **Diana** Nicole; **Farik** Zakaria; **Ghadro** Ibrahim; **Ivaldi Lassona** Rebecca; **Maffei** Giada; **Milella Cossa** Simone; **Moretto** Martina Ivy; **Pellico** Katia Aurora; **Popaj** Emanuela; **Portaluri** Ludovica Maria Francesca; **Pozzi** Virginia; **Proscia** Erika Cecilia; **Rabe** Myriam; **Ragoli** Gaia; **Riccomagno** Stefano; **Saraco** Erika; **Schincaglia** Irene; **Scorsone** Jessica; **Settanni** Daniele; **Severia** Davide; **Tolaro** Erica; **Triserio** Christian; **Vasacore** Alessandro; **Volpiano** Riccardo.

MORTI DENUNCIATI IL 26 MAGGIO 1998

Negli Ospedali: **Baudino** Caterina, anni 81, Molinette, nata ad Alpignano (TO); **Gaschino** Teresa ved. **Costanzo**, a. 85, Mauriziano, nata a Casale Monferrato (AL); **Bertolotti** Giovanni, a. 66, Mauriziano, nato a Genova; **Fava** Egidio, a. 69, Mauriziano, nato a Prata di Pordenone (PN); **Bonato** Eddy, a. 28, Molinette, nata a Mestre (VE); **Romani** Maria in **Ferlini**, a. 59, Mauriziano, nata a Badia Polesine (RO); **Ferrero** Margherita ved. **Teodori**, a. 81, Giovanni Bosco, nata a Savigliano (CN); **Doria** Adelaide ved. **Rosso**, a. 66, Mauriziano, nata a Leini (TO); **Orsi** Luciana in **Venturini**, a. 65, Mauriziano, nata a Mombaruzzo (AT); **Ferrara** Maria in **Rizzi**, a. 67, Maria Vittoria, nata a Foggia; **Denis** Ernestina in **Campanella**, a. 85, Amedeo di Savoia, nata a Como; **Massino** Giuseppe, a. 88, Maria Vittoria, nato a Rocca d'Arazzo (AT); **Bondesan** Romeo, a. 67, Martini, nato a Rovigo; **Banaudi** Giovanni, a. 69, Cottolengo, nato a Torino; **Icardi** Luigi, a. 71, Molinette, nata a Costigliole d'Asti (AT); **Berio** Dario, a. 75, Mauriziano, nato a Torino; **Parodi** Anna ved. **Besio**, a. 68, Molinette, nata a Savona; **Cocolicchio** Pasquale, a. 78, Evangelico Valdese, nato a Ilelfi (PZ).

Presso Residenza: **Pastore** Maria Giuseppa ved. **Nitti**, anni 94, via L. Chorubini 69, nata a Nova Siri (MT); **Olivero** Francesco, a. 88, via G. Carcano 26/T, nato a Monticello d'Alba (CN); **Penzerasa** Liliana in **Montalbano**, a. 76, via P. Bagetti 11, nata a Collegno (TO); **Fassio** Graziella in **Galasta**, a. 60, strada del Villaretto 109, nata a San Damiano d'Asti (AT).

Presso Medicina Legale: **Piccinini** Alessandro, anni 21, nato a Lecce.

Nati 33 — Morti 23

Raccolgo nel mio seno di Padre questo mio figlio, vedrà il mio volto senza patire ulteriore pena.

Ci ha lasciati

Rocco Sacco

di anni 30

Lo annunciano la mamma, papà, **Maria** con **Michele, Andrea e Livia**; i nipoti **Luca** e **Matteo**, parenti tutti. Funerali venerdì 29 alle ore 10 nella chiesa parrocchiale Santi Apostoli. La presente è partecipazione e ringraziamento.
— **Torino**, 27 maggio 1998.

Ciao **«LO ZIO» da Luca e Matteo.**

Ti porti via un pezzo di me, ma il tuo ricordo sarà sempre in me. **Maria.**

E' mancata

Mafalda Maletto in Picca Piccone

anni 82

Ne danno il triste annuncio: il marito **Silvio**, la figlia **Isabella** con il marito **Marco**, l'adorata nipotina **Serena**. I funerali si svolgeranno giovedì 28 maggio 1998 alle ore 10,30 nella parrocchia San Paolo (Cascine Vica). La presente è partecipazione e ringraziamento.
— **Rivoli**, 26 maggio 1998.

Ciao **MAFI**, sei stata una grande sorella, una splendida zia, ci mancherai tanto. **Mariangela, Stefano e Valentina.**
— **Rivoli**, 26 maggio 1998.

Ha concluso una lunga esistenza di lavoro e di studio

Domenico Soldiero Morelli

architetto

Con profonda commozione ne annunciano la dipartita i famigliari: **Maria Pia Serrentino**; **Alberto** ed **Enrica Giordano** e figli; **Carla Battaglia** e figli; **Maria Grazia** ed **Antonio Mazzitelli**; **Elisa** e **Carlo Cravetto** e figli. Un particolare ringraziamento alle signore Giovanna, Rosaria e Laura per la costante, affettuosa assistenza. La famiglia ringrazia infine il Personale medico e paramedico della 1ª Divisione di Medicina dell'ospedale Mauriziano per l'impegno profuso. I funerali avranno luogo alle ore 8,15 di venerdì 29 dall'ospedale Mauriziano; l'inumazione nel cimitero di Valperga.
— **Torino**, 26 maggio 1998.

Luciana Accati con le sue figlie ricorda con grande rimpianto e affetto l'
arch. Domenico Morelli
— **Torino**, 26 maggio 1998.

Condomini, inquilini e **Amministratore** di **via Vico 6** partecipano al dolore della famiglia Morelli.

Domenico Soldiero Morelli

ingegnere architetto

sei stato Maestro ed amico. Ti abbiamo voluto bene e ci mancherai

Pier Giovanni Bardelli
Domenico Baglieni
Tullio Finzi.
— **Torino**, 27 maggio 1998.

Giovanna Galanis Garrone ricorda la vita del suo carissimo unico **PADRINO.**

Ricordiamo con immenso affetto il nostro maestro

ARCHITETTO

Domenico Soldiero Morelli

Sergio e Fabrizia Kuttler
Antonio De la Pierre
Elena di Rovasenda
Franco Ossola
Adriano Campagnoli
Andrea Giaccone
Paolo Ravelli.
— **Torino**, 27 maggio 1998.

Lo ricordano gli amici

Milli e Sandro Galardi Garrone
Lella e Giorgio Vaccarino
Ludovica e Adriano Vitelli.

Tide Bardelli e famiglia ricordano con commozione

Domenico Morelli

collega prezioso ed amico fratello di Felice per una vita.
— **Torino**, 27 maggio 1998.

Checca ed **Aldo Barberis**, insieme ai figli **Giovanni, Elisa** e **Giulio**, con profondo dolore piangono la scomparsa dell'**AMICO** illuminato.

Addio **MORELLI, Fabio.**

Ci ha lasciati

Bruna Zat in Iezza

Con grande dolore lo annunciano: il marito **Michele**, l'adorata **Daniela**, mamma **Rita**, parenti tutti. Funerali venerdì 29 c.m. alle 11,45 parrocchia San Bernardino. La presente è partecipazione e ringraziamento.
— **Torino**, 27 maggio 1998.

I **Titolari** della Ditta **Fratelli Vergnano Utensili** prendono viva parte al dolore del signor Michele Iezza per la scomparsa della **MOGLIE.**

Gino e **Amalia Bregi** partecipano al dolore del signor Michele Iezza.

Titolari e **Maestranze** della **Victoria Bas** profondamente commossi sono vicini al dolore di Daniela e Michele con affetto in questo tristissimo momento.

Improvvisamente è mancato l'
Ing. Antonio Madaro
anni 65

Lo annunciano: la moglie **Maria Gemma**, il figlio **Federico** con **Sachiye**, la sorella **Adriana**, i fratelli **Vittorio, Corrado** con **Carla**, i nipoti **Adolfo** ed **Ettore** con le famiglie, cugini, parenti ed amici tutti. I funerali avranno luogo venerdì 29 c.m. ore 8,15 parrocchia Immacolata Concezione San Donato, via San Donato 21. Un momento di preghiera questa sera alle ore 21 in parrocchia. Non fiori ma eventuali offerte alla parrocchia.
— **Torino**, 27 maggio 1998.

Partecipano con sincera commozione gli amici:

Giusy, Franco Capello
Silvana, Lamberto Du Virgilio
Francesca, Corrado Faissola
Laureana, Alberto Morelli
Ida, Giacomino Orlando
Caterina, Augusto Palmas
Anna, Franco Savoini
Germana, Gianni Sbernini.

La **Sezione di Torino** dell'**Aei - Associazione Elettrotecnica ed Elettronica Italiana** partecipa al dolore della famiglia per l'improvvisa scomparsa del suo stimato socio e segretario

Ing. Antonio Madaro
— **Torino**, 28 maggio 1998.

I **Collaboratori** dello **Studio Medico Odontoiatrico** del **dottori Madaro** sentitamente partecipano.

Annita Valobra con **Marco** ed **Elsa Nasalsi** partecipano al dolore di Gemma, Federico e famiglia.

Massimo Gervi
Walter Segir
Ezio Martino
Roberto Almosa
Piero Bischi
Andrea Biglia
Paolo Biglia
Alberto Bindi
Attilio Ragni
Giancarlo Ricci
Alberto Romano
Franco Vierlalo
Mauro Evangelista
Roberto Rovagna
Guido Ugliosi
e **Collaboratori tutti** della **Bice Costcavi** partecipano al dolore della famiglia per la scomparsa dell'
Ing. Antonio Madaro
amico carissimo e collega stimato.
— **Torino**, 27 maggio 1998.

E' cristianamente mancato
comm. dott. Carlo Bassoli
Ispettore Imposte a riposo

Lo annunciano con profonda tristezza la moglie **Olga Truccano**, nipoti e parenti. Funerali 28 maggio ore 16 chiesa parrocchiale Cuorgnè.
— **Cuorgnè**, 27 maggio 1998.

Angelo Arata

Per l'irrimediabile zio **ANGELO** i nipoti **Elisa, Simona, Omar, Andrea, Romina, Manuel, Enrico, Robert, Diego, Cristina, Fede, Franco, Stefano, Maurizio, Daniela, Gloria, Daniele**, stringono in un affettuoso abbraccio zia Denise, Muriel, Daniel, Manuela.
— **Asti**, 28 maggio 1998.

La Ditta **Moretto Giovanni & Figli e Dipendenti** partecipano al dolore della famiglia per la scomparsa di

Angelo Arata

da venti anni suo preziosissimo collaboratore.
— **Forno Canavese**, 27 maggio 1998.

Domenico, Vincenzina e **Silvio** sono vicini a Daniel e famiglia per la scomparsa del caro **ANGELO.**

La Ditta **Rostagno G. B.** e **Collaboratori** prendono parte al dolore della famiglia per la scomparsa di

Angelo Arata
— **Forno Canavese**, 27 maggio 1998.

E' mancata

Odilia Bruno ved. Allolo

L'annunciano il figlio **Massimo** con **Pinuccia, Simone, Paola** e parenti. Un particolare ringraziamento ai dott. Neirotti per le amorevoli cure prestate. Funerale oggi ore 11,45 parrocchia Madonna Addolorata Pilonetto.
— **Torino**, 27 maggio 1998.

E' vicina al dolore di Massimo e famiglia la madrina **Paola Allolo** e famigliari.

ANNIVERSARI

1966 — 28 MAGGIO — 1998

In ricordo di

Marco Casalegno

1967 — 1998

Emmanuele Turinetti di Priero Simonis

Il Signore tenga conto del ricordo che tu lasci nel cuore dei tuoi amici. Santa Messa lunedì 1 giugno ore 18 parrocchia Sant'Agnese.

1930 — 28 MAGGIO — 1998

Ervedo Fagnola

Con l'amore di sempre i tuoi cari.

Giampiero, Sergio e famiglia ricordano papà e mamma

Cesare e Adolfa Gabotto

1927-1982 — 1998

nella celebrazione della Santa Messa venerdì 29 maggio ore 18,30, Torino, parrocchia San Tommaso, via Monte di Pietà.

NECROLOGIE - TARIFFE A PAROLA

NECROLOGIE: nome e cognome del defunto centrati, nonché eventuali titoli accademici ed onorifici: tariffa doppia. Località e data, obbligatorie in calce alla necrologia, vengono conteggiate per n. 4 parole.
ADESIONI: in presenza del nome e cognome centrati (tariffa doppia) sono obbligatori località e data in calce (conteggiati per n. 4 parole).
ANNIVERSARI: data e nomi centrati (obbligatori) tariffa doppia.
RINGRAZIAMENTI: con nome e cognome centrati (tariffa doppia) sono obbligatori località e data in calce (conteggiati per n. 4 parole).
Oltre a spese di trasmissione, iva 20% per avviso.

Orario accettazione necrologie

Sportelli PK. Via Marenco, 32
Lunedì/Venerdì 8,30-21 (apertura continua)
Sabato ore 8,30-12,30; 14-21.
Domenica e festivi 18,30-21

«Fatti gravi, ma isolati e senza coinvolgere i comandanti, che avevano ordinato di vigilare»

Somalia, sentenza in bianco e nero

Le conclusioni della commissione d'inchiesta

ROMA. Fatti gravi ci furono, in Somalia. Violenze e stupri. Ma isolati e saltuari, senza coinvolgere i comandanti, che anzi avevano dato ordine di vigilare, e furono semmai tollerati da una dozzina di ufficiali subalterni. Sono le conclusioni della commissione d'inchiesta governativa sulla missione in Somalia, presieduta da Ettore Gallo. La commissione ha ascoltato centinaia di testimoni, compresi quei dodici somali che vennero a Roma per raccontare di sevizie subite da soldati italiani. L'indicazione conclusiva è che per il futuro molte cose vanno cambiate: catene di comando più stringenti, diversa formazione per soldati e ufficiali, più carabinieri addetti ai compiti di polizia militare, magistrato al seguito. Il ministro Beniamino Andreatta ringrazia, ritenendo che queste conclusioni siano «motivate e convincenti», e fa sapere che dodici ufficiali hanno già subìto sanzioni disciplinari.

Ci sono voluti sei mesi di indagini. Alla fine, la commissione smentita le accuse più gravi. Non dà credito al maresciallo dei carabinieri Francesco Aloi, ad esempio, che con un suo memoriale aveva riaperto il caso di Ilaria Alpi. La giornalista del Tg3 non fu uccisa per generica vendetta anti-italiana, come sosteneva Aloi, magari collegata a stupri. No, a parte che è in corso un'inchiesta penale della procura di Roma, la commissione ha avuto le prove che si trattò di un'esecuzione. Ilaria Alpi, a differenza del suo operatore Miran Hrovatin che fu ucciso da una fucilata di Kalashnikov, fu uccisa con un colpo di pistola a bruciapelo. Probabilmente per colpa del suo interessamento ai traffici clandestini di armi. Ma alla commissione interessava approfondire il comportamento dei militari italiani in quel frangente. Il verdetto è generoso: «La condotta dei militari è risultata quanto mai premurosa».

Peraltro il giudizio dei commissari è severo verso i testimoni somali, forse troppo attratti dal miraggio degli indennizzi, che raccontano storie contraddittorie, a volte persino negando l'evidenza. La ragazza che si riconobbe nella giovane stuprata con una bomba, ad esempio, davanti alla commissione ha sostenuto tutt'altra storia. Eppure attualmente la ragazza e il fratello vengono esibiti in giro per il Nord Italia in convegni e tavole rotonde, e la ragazza porterebbe sul petto un gran cartello con la scritta "sono io la ragazza violentata con la bomba illuminante dai militari italiani in Somalia"».

Non si pensi, però, che la commissione sia severa verso i militari. Tanto per cominciare, i fatti documentati da *Panorama* sono incontrovertibili. E su quelli sta procedendo la magistratura. Ma altri fatti, ugualmente terribili, sono emersi dallo scavo della commissione. Un altro stupro con bomba, ad esempio. C'è il racconto di un ex caporalmaggiore dei paracadutisti, Maurizio Pacitti. «Una notte, all'inizio del mese di agosto 1993, mentre prestava servizio al check-point Demonio, trovandosi in turno di riposo all'interno della postazione, sentì le grida di una donna. Accorso, vide alcuni carristi che si apprestavano a stuprare con una bomba illuminante, spalmata di latte condensato (quello in tubetto della razione da combattimento) una giovane donna somala appoggiata senza vestiti su dei sacchetti di sabbia. Resosi conto di quanto stava accadendo, caricò (inserendo un colpo in canna) l'arma in dotazione e intimò ai commilitoni di smetterla. Gli si fece incontro un sottotenente dei carristi che era insieme ai soldati, lo colpì in faccia con un pugno per farlo desistere dal suo intervento. I commilitoni interruppero la loro azione e la donna fuggì nuda mentre i soldati ridevano». Ma sono documentate (con immagini televisive) anche le botte a tre somali, arrestati e poi portati in ospedale dai nostri. A margine c'è pure un documento dei carabinieri di stanza a Mogadiscio che ha tutta l'aria di essere stato contraffatto. Tanto per capire l'atmosfera, si parla di «frequente dileggio nei confronti dei somali, nonché l'ostentazione presso talune unità di simboli e slogan nazisti e fascisti».

Non tutto però era così. Ci sono altrettante prove di atteggiamenti umanitari. Gli italiani, fra tutti, forse erano quelli che più fraternizzavano con il popolo somalo. Commenta quindi Tullia Zevi, che ha fatto parte della commissione: «Sicuramente abbiamo trovato i punti deboli di questi uomini troppo forti. Non erano preparati a una missione umanitaria. Il controllo gerarchico non funzionava. La polizia militare nemmeno. Erano andati convinti di distribuire panettoni, poi invece la situazione s'incattivì. Però è facile parlare con il senno di poi».

Francesco Grignetti

Smentita la tesi di Aloi, la Alpi non fu uccisa per vendetta anti-italiana

Tullia Zevi: ma il controllo gerarchico non ha funzionato come avrebbe dovuto

I generali Loi (in alto) e Fiore che comandarono il contingente in Somalia e l'immagine della tortura, pubblicata da «Panorama», che fece il giro del mondo

Militari etiopici lungo il confine con l'Eritrea La disputa fra i due Paesi rischia di degenerare in una nuova guerra

«Mediatori tra le ex colonie»

Offerta di Scalfaro a Etiopia e Eritrea

«Trovate un accordo, è folle muovere i carri armati mentre la vostra gente muore di fame»

Il sottosegretario Rino Serri «Abbiamo chiarito che noi non parteggiamo per nessuno»

ROMA. «L'Italia è a disposizione per riportare la pace fra Etiopia ed Eritrea». Con queste parole il presidente della Repubblica, Oscar Luigi Scalfaro, intervenendo all'Istituto italiano per l'Africa e l'Oriente, ha alzato il velo sugli sforzi della Farnesina per far rientrare la crisi di frontiera iniziata con lo sconfinamento eritreo ad Adi-Hangeray. «L'Italia è in stretto contatto con Etiopia ed Eritrea» ha rivelato il Capo dello Stato, esprimendo la preoccupazione «nel vedere due Paesi fratelli, a me fraternamente vicini, coinvolti in una disputa di confine». «Etiopia ed Eritrea - ha continuato - soffrono gravissimi problemi economici, sociali ed alimentari» e per questo «appare ancora più assurdo far muovere i carri armati mentre la gente muore di fame». «Il mio invito - ha sottolineato - è una preghiera: troviamo una soluzione. L'Italia è a disposizione per cercare una via di composizione». E il passato coloniale non di ostacolo: «Vi sono stati momenti terribili con l'uso delle armi - ha ricordato - ma come disse il presidente eritreo il colonialismo italiano è benedetto perché grazie a questo è nata e dura oggi la nostra amicizia». L'appello alla pace nella «Giornata per l'Africa» è stato rivolto anche a Somalia e Sudan. In platea sedevano il ministro degli Esteri Dini e gli ambasciatori africani al gran completo. In questa settimana il sottosegretario agli Esteri per l'Africa, Rino Serri, ha coordinato i passi della Farnesina nella regione del Corno. La prima mossa è stata di inviare ad Addis Abeba ed Asmara un'identica comunicazione per il raggiungimento di un accordo. «Abbiamo chiarito che l'Italia non parteggia per nessuno» dice Serri, ricordando gli «stretti rapporti con entrambi i Paesi». Subito dopo gli etiopi si sono rivolti alla Farnesina, chiedendo le vecchie mappe dell'Africa orientale per confrontarsi con le rivendicazioni eritree. La prima è stata trovata ed inviata - a conferma dell'equidistanza - ad entrambi i contendenti. Il terzo passo, delle ultime ore, ha visto la Farnesina comunicare «la propria disponibilità ad agire». Ci sono già delle «ipotesi» sul tavolo «ma per ora - sottolinea Serri - preferiamo la prudenza e conferma che vogliamo solo e soprattutto risolvere la crisi». Subito dopo l'intervento all'Istituto per l'Africa e l'Oriente Scalfaro è tornato al Quirinale, dove ha incontrato l'ambasciatore degli Stati Uniti, Thomas Foglietta. Ed anche qui si è parlato di Africa. Sin dall'inizio della crisi le consultazioni fra Farnesina e Dipartimento di Stato sono state intense, anche in coincidenza con il blitz ad Asmara ed Addis Abeba del sottosegretario americano all'Africa, Susan Rice. Ma gli sforzi diplomatici si scontrano con una situazione sul campo capace di imprevedibili evoluzioni. E' di ieri la durissima protesta di Asmara per il boicottaggio etiopico dei porti e degli aeroporti eritrei decretato dopo lo sconfinamento: «Massaua ed Assab sono sabotati a vantaggio di Gibuti e l'Etiopia ha ridotto al minimo anche le comunicazioni telefoniche».

L'appello di Scalfaro ha suggellato un intervento teso a sottolineare che «i problemi africani sono anche europei». «L'Africa di fronte all'Europa ed all'Italia ha diritto di attendersi qualcosa di particolare per via del passato e dello sfruttamento che è avvenuto» ha detto Scalfaro, criticando il concetto di «sviluppo sostenibile» perché implica un approccio «tirchio» dell'aiuto per i Paesi del Terzo Mondo. «L'Africa piuttosto - ha aggiunto - si attende un pentimento sostenibile dall'Europa». Al tempo stesso Scalfaro si è rivolto agli ambasciatori affrontando il tema del «rinascimento africano» lanciato dal presidente Clinton durante il suo recente viaggio. «Per il rinascimento - ha detto - serve anzitutto la democrazia, che non può ispirarsi ad alcun modello esterno, ma che deve essere conquistata con un tenace impegno, giorno dopo giorno, per garantire la certezza del diritto, il rispetto dei diritti umani e un voto personale, libero, segreto e consapevole».

Maurizio Molinari

«Pronti a intervenire in Kosovo»

Prodi a Tirana: in casi estremi manderemo soldati

«Ho chiesto al premier Nano di mantenere una linea moderata»

Il leader albanese del Kosovo Ibrahim Rugova ieri a Vienna

TIRANA
DAL NOSTRO INVIATO

Non dispera Romano Prodi. Il presidente del Consiglio punta ancora sul dialogo per il Kosovo, la tormentata regione della Serbia con il 90% di popolazione albanese che reclama con forza l'autonomia. Prodi crede, cioè, che il dialogo si possa sviluppare e che sia sufficiente, per arginare le forti tensioni, un'azione di polizia, soprattutto ai confini con l'Albania. Ribadendo questa posizione, lancia però un avvertimento: «Se la situazione dovesse peggiorare in modo ancora più drammatico, l'Italia non si ritrarrebbe rispetto all'uso dello strumento militare insieme agli altri Paesi del gruppo di contatto». Prodi allude al gruppo di Paesi, dagli Stati Uniti alla Gran Bretagna, che segue direttamente il difficile evolversi dell'area balcanica.

Quindi: l'Italia resta fedele agli impegni dell'alleanza occidentale e in caso estremo, come ultima soluzione, è pronta (ma spera di non doverlo fare) a inviare suoi uomini ai confini dell'Albania con la Serbia per difendere la pace. Insomma, «bisogna tentare tutto senza strumenti militari». Prodi puntualizza questa impostazione a Tirana dopo aver incontrato il primo ministro Fatos Nano e subito prima di inaugurare la Fiera del Levante in Albania, la manifestazione con la quale l'Italia cerca di concretizzare l'impegno a favore del rilancio dell'economia albanese.

La situazione del Kosovo resta molto delicata. Prodi e Nano ne parlano mentre i partiti della comunità albanese chiedono un intervento della Nato per impedire che la provincia meridionale della Serbia diventi «una seconda Bosnia», un'area teatro di tremende violenze fratricide. Dice Prodi: «Sono d'accordo con il primo ministro albanese sulla necessità di esercitare un intenso controllo con ogni mezzo e con la speranza che si possa evitare ogni dispiegamento militare nell'area».

Il problema del Kosovo mette in gioco gli equilibri di un'intera regione. «Faremo di tutto - afferma il presidente del Consiglio - per preservare un angolo pacifico dei Balcani, come è attualmente l'Albania e per fare questo è indispensabile la collaborazione».

Per evitare qualsiasi equivoco sull'impostazione del governo, Prodi insiste sull'esigenza di «utilizzare delle strutture di sorveglianza e solo se sarà indispensabile delle strutture militari», e questo «non perché c'è da parte nostra una riluttanza ad assumere un certo tipo di responsabilità, ma perché pensiamo che i Balcani non possano vivere solo attraverso un controllo militare».

Il ruolo dell'Albania è diventato fondamentale per la crisi del Kosovo. Lo stesso Prodi dà atto a Nano della moderazione che è stata impiegata per affrontare la questione: «E ho pregato il primo ministro albanese di mantenere la stessa moderazione anche per il futuro poiché è stata un momento di equilibrio». Nano non nasconde i rischi e i fattori destabilizzanti che provengono dal Kosovo, in una fase in cui «l'Albania sta tentando di rianascere» facendo leva anche sulla collaborazione di Paesi come l'Italia, per lo sviluppo dell'economia ma anche per riuscire a garantire la sicurezza.

Roberto Ippolito

La Cipro turca

«Dini, niente missili a Nicosia»

ROMA. Un appello al «realismo» del ministro degli Esteri Lamberto Dini perché «blocchi la consegna di missili italiani a Cipro per il bene della pace nel Mediterraneo» e non renda così «l'Italia complice di una guerra». A lanciarlo - dalle pagine del «Borghese» - è Rauf Denktash, leader della comunità turca dell'isola di Cipro.

In un'intervista al settimanale Denktash lancia l'allarme: l'Italia starebbe per fornire («Non sappiamo con precisione quando, sembra che la consegna comincerà nelle prossime settimane») missili Aspide 330 al governo di Nicosia sulla base di un accordo firmato nel '96. Interpellata sulla questione la Farnesina ha risposto con un «no comment».

Denktash riferisce di non aver avuto contatti diretti con Dini, ma che lo ha fatto la Turchia alla quale «la parte italiana - sostiene - ha negato l'esistenza di un accordo con Cipro». [Ansa]

Sant'Egidio

Scalfaro alla festa per il trentennale

ROMA. Calorosa accoglienza per il presidente della Repubblica, Oscar Luigi Scalfaro, che ieri sera ha reso omaggio alla Comunità di Sant'Egidio nella Chiesa di Santa Maria in Trastevere. Accolto dagli applausi di quasi mille membri della Comunità ed accompagnato dalla figlia Marianna, Scalfaro ha celebrato i 30 anni dell'attività dell'«Onu di Trastevere» rivolgendosi a «voi figli del Sessantotto che dimostrate come possano esserci frutti buoni in tutte le stagioni». Lodando l'impegno di Sant'Egidio per gli anziani, i poveri e la pace nel mondo Scalfaro ha ricordato di essere stato come voi» promettendo di tenersi libero per «il prossimo appuntamento fra 30 anni», quindi, rifendosi alla difficile situazione politica italiana, ha definito, scherzando, un peccato che l'opera di mediazione della comunità si svolga prevalentemente all'estero mentre oggi in particolare ce ne sarebbe bisogno a Roma. [r. r.]

Secondo il settimanale francesi e italiani imbrogliano con i rimborsi spese e alcuni stipendi «fasulli» ai famigliari

Un'ombra sull'Europarlamento

Lo Spiegel rivela: alcuni deputati truffano

BRUXELLES
DAL NOSTRO CORRISPONDENTE

Una querelle tra il Parlamento europeo e la Corte dei Conti delle Comunità, ma soprattutto un'ombra infamante che si allunga sull'assemblea di Bruxelles. Dopo le rivelazioni del settimanale tedesco Der Spiegel che nel suo ultimo numero, citando il rapporto della Corte dei Conti sulle spese dell'assemblea nel 1996, ha parlato di vere e proprie truffe organizzate da alcuni deputati, la presidenza del Parlamento si è riunita ieri e ha deciso di rendere pubblico il rapporto per mostrare che in esso non compaiono le accuse riportate da Der Spiegel. Accuse non nuove, per la verità e che riemergono ciclicamente, tanto che c'è chi ipotizza che dietro lo «scoop» tedesco ci sia anche la polemica aperta di recente dalla Germania, stufa di essere il maggior contribuente netto dell'Unione europea.

Secondo il settimanale ci sarebbero degli europarlamentari - specie francesi e italiani - che imbrogliano sistematicamente sui rimborsi spese per i viaggi stabilendo la residenza anagrafica il più possibile lontano da Bruxelles, o che assumono come assistenti mogli e figli lasciandoli poi a casa a percepire un lauto stipendio.

Ma, in attesa della replica ufficiale che arriverà oggi, la reazione dell'ufficio di presidenza del Parlamento è apparsa imbarazzata, più tesa a trovare chi sia la «talpa» che dalla Corte dei Conti del Lussemburgo ha diffuso informazioni - vere o false che siano - che non a fare subito chiarezza sulle accuse. Ieri così il presidente dell'assemblea José Maria Gil-Robles ha firmato una lettera assai risentita al presidente della Corte dei Conti in cui ricorda il carattere «confidenziale» del rapporto e ci si rammarica per la fuga di notizie, e non ha invece dato incarico ai questori del Parlamento di aprire un'inchiesta interna. «Come vicepresidente del Parlamento ed europarlamentare non sono a conoscenza di comportamenti fraudolenti - spiega Renzo Imbeni - ma certo l'assemblea deve denunciare le mele marce». La formula che il vicepresidente propone è quella della massima trasparenza, ad esempio «mettendo a disposizione di tutti una copia dei contratti firmati dagli assistenti parlamentari». Spetterebbe proprio alla Corte dei Conti, però, dice ancora Imbeni, dare i primi riscontri su eventuali illeciti: «Spero che si possa operare per il massimo della pubblicità e dell'informazione, per questo vorrei che la Corte ci fornisse i materiali su cui ha lavorato».

Il Parlamento: falsità renderemo pubblico il rapporto della Corte dei conti

Sta di fatto che sebbene non contenga casi individuali, il rapporto della Corte ha spunti interessanti, anche se in seguito il Parlamento ha adottato misure più severe. Nel 1996, ad esempio, per gli spostamenti dei deputati dai loro luoghi di residenza a Strasburgo e Bruxelles e viceversa il Parlamento ha concesso rimborsi in base a un'indennità forfettaria per circa 54 miliardi; rimborsi che sono «superiori in media del 30% alle tariffe aeree applicate in classe business». «E la differenza reale è maggiore - continua il rapporto - perchè, in pratica, vengono spesso usati mezzi di trasporto meno costosi». Nell'insieme, comunque, la Corte ritiene che ci sia «un'applicazione corretta dei regolamenti del Parlamento. E «le insufficienze ed i rischi segnalati - avverte il rapporto - sono interamente convalidati da accertamenti di controllo» effettuati. Come a dire che le mele marce esistono e in alcuni casi sono già state scoperte. [f. man.]

Un'immagine dell'Europarlamento di Strasburgo

ISRAELE

Sospesi due giornalisti ostili al premier

Netanyahu assalta la fortezza del tg

TEL AVIV
NOSTRO SERVIZIO

Nell'apparente tentativo di espugnare il tg della televisione di Stato (ritenuto dal governo un costante elemento di disturbo), l'uomo che da un mese guida per conto di Benyamin Netanyahu l'ente statale per le trasmissioni radio-tv, Uri Porat, ha sospeso ieri due giornalisti televisivi rei di aver «macchiato» l'immagine del premier. «Porat ha impugnato la pistola - ha commentato Elisha Spiegelman, uno dei giornalisti sospesi - ma i proiettili venivano da Netanyahu».

La mossa di Porat ha seminato lo scompiglio nella combattiva redazione del Tg, che nel gennaio 1997 aveva imbarazzato il premier con le sue rivelazioni su «Hebrongate», ossia sulla nomina scorretta del consigliere legale del governo. Il governo aveva allora traballato, Netanyahu si era salvato per il rotto della cuffia.

Ma il «blitz» di Porat - ex portavoce del premier Menachem Begin - non è per ora riuscito. «Nella redazione si è creato un clima di intimidazione», ha convenuto il giornalista televisivo Benny Lis. Ma l'associazione dei giornalisti è già passata al contrattacco stigmatizzando l'operato di Porat. La Commissione parlamentare per il controllo degli Enti statali ha costituito una commissione di inchiesta «imparziale» e i giornalisti del Tg hanno chiesto a un tribunale di revocare le sospensioni.

La battaglia che infuria nei corridoi della redazione televisiva di Romema (Gerusalemme) è stata scatenata il 10 maggio da un servizio sui festeggiamenti dello scudetto della squadra del Likud, il Betar di Gerusalemme. Netanyahu appariva su un terrazzo mentre salutava soddisfatto i tifosi che avevano appena urlato (almeno nel servizio) «Morte agli arabi»: sembrava quasi un basso incitamento al razzismo.

«E' un servizio infamante - ha esclamato Netanyahu -. Quelle urla non le ho affatto sentite». Fiutando un complotto anti-Likud in redazione, Porat ha avviato un'inchiesta per accertare fra l'altro se le urla fossero genuine o se fossero state amplificate in studio. E' emerso così che la loro durata era complessivamente di cinque secondi e che erano state raccolte da uno solo degli otto microfoni disseminati nella piazza. Porat ha concluso che il servizio del telegiornale presentava in luce sfavorevole i tifosi del Betar e «macchiava» la reputazione del premier. Così sono scattate le sanzioni.

Le relazioni fra il premier - considerato un esperto di mass media - e la televisione di Stato sono sempre state movimentate. Nell'ottobre 1995 Netanyahu arringava la folla da un altro balcone quando un dimostrante di destra espose alle telecamere il fotomontaggio che mostrava Yitzhak Rabin con una divisa delle SS. Il leader del Likud spiegò poi di non aver visto il poster infame.

E ieri sera due militari israeliani sono stati uccisi e altri tre feriti nei pressi della frontiera libano-israeliana nella zona occupata dallo Stato ebraico. L'azione non è stata rivendicata. Subito dopo l'attacco è entrata in azione l'artiglieria israeliana che ha diretto il fuoco contro basi di guerriglieri islamici nel Libano Sud.

Aldo Baquis

CASA BIANCA

L'inchiesta sul Sexygate

Il giudice chiede a Monica impronte e campioni di voce

WASHINGTON. Il magistrato del sexygate vuole mettere Monica Lewinsky con le spalle al muro. Kenneth Starr ha ordinato all'ex stagista della Casa Bianca di dare all'Fbi impronte digitali, campioni di scrittura e registrazioni della voce. La mossa potrebbe preludere ad una incriminazione per falsa testimonianza della donna. I campioni consentiranno a Starr di dimostrare che appartiene a Monica la voce che, su nastri registrati, si vanta di avere una relazione con Bill Clinton. E che è la scrittura della ragazza che compare su alcuni appunti dove si parla dei suoi rapporti col presidente. Sia Monica che il presidente hanno negato sotto giuramento la esistenza di tale relazione. Ma la voce dei nastri racconta gli incontri clandestini nell'Ufficio Ovale. «Intendiamo cooperare pienamente», ha detto un portavoce della ragazza. [Ansa]

REFERENDUM

Trattato di Amsterdam

In Danimarca voto a rischio oggi sull'Europa

COPENAGHEN. I danesi, tradizionalmente euroscettici, che non vogliono l'euro e che nel 1992 respinsero il Trattato di Maastricht, tornano oggi alle urne e ancora una volta potrebbero mandare un segnale negativo verso quell'Europa politica che già tanto stenta a decollare.

Gli ultimi sondaggi parlano di un 45 per cento di favorevoli alla ratifica del Trattato di Amsterdam, di un 35 contrari e di un 20 di indecisi. Cifre che rendono la vigilia del voto molto incerta e che non consentono a nessuno di prevedere il risultato che uscirà dalle urne. L'unica cosa certa è che chiunque vincerà lo farà con un margine strettissimo, come già accadde nel 1992 quando il Trattato di Maastricht fu respinto con il 50,7 per cento di no. Quello danese è l'unico vero scoglio che il Trattato di Amsterdam deve superare per arrivare in porto. [Ansa]

ContoAscolto.
Il clamoroso colpo del secolo.
L'innovazione continua con Siemens S10*.

ContoAscolto è distribuito anche dai Promotori Finanziari Ambro Italia
Società di Intermediazione Mobiliare del Gruppo Intesa

In collaborazione con SIEMENS TIM

*Siemens S10 o altro modello o marca di caratteristiche similari che vi verrà consegnato entro breve tempo in Filiale.

Aut. Min. n. 6/113329 del 26/01/98. Scade il 31/12/98. Tassi, condizioni economiche e contrattuali sono indicati nei "Fogli Informativi Analitici" a disposizione del pubblico in tutte le nostre Filiali.

Continua con successo l'operazione ContoAscolto. Ecco gli ultimi sviluppi.

Al Banco Ambrosiano Veneto arrivano sempre piu' clienti che vogliono guadagnare tempo, denaro e in trasparenza con ContoAscolto, il conto corrente con canone fisso mensile di 29.000 lire che continua ad innovarsi e che regala un cellulare GSM con attivazione gratuita TIM EuroBasic Zero, senza scatti e fasce orarie. Si tratta del nuovo incredibile Siemens S10*: il primo GSM al mondo con schermo a colori, che diventa ora il nuovo cellulare distribuito con ContoAscolto.

Riassumiamo qui i fatti che hanno portato al successo di ContoAscolto:
operazioni illimitate senza spese aggiuntive (bolli esclusi) su: Spese unitarie per operazione Spese fisse di chiusura Invio Estratti Conto Invio lettere trasparenza Assegni di conto corrente in numero illimitato.
Inoltre sono gratuiti anche: Servizio di pagamento delle bollette (acqua, gas, luce e telefono) Carta Bancomat Bilancio Familiare Risponde il Banco, per accedere in banca via telefono, via GSM e via Internet.

Ma ContoAscolto puo' darvi ancora di piu': il 50% di sconto su molti prodotti e servizi della nostra banca. Vi aspettiamo nelle nostre Filiali, in tutta Italia. La presente proposta richiede una permanenza in ContoAscolto di almeno 24 mesi. In caso di risoluzione anticipata, il cellulare restera' vostro e pagherete un compenso per i mesi residui. Per maggiori informazioni su ContoAscolto chiamate il nostro Numero Verde e visitate il nostro sito Internet.

167-056056
www.ambro.it/ascolto

Banco Ambrosiano Veneto

LA GRANDE BANCA PRIVATA ITALIANA

Intesa

Allo studio le modifiche imposte dalla Consulta. L'Aian: «Coinvolti ottomila malati»

Cura Di Bella, un decreto per i poveri

Il ministero: pronti in pochi giorni

ROMA. «Urgenza» è la parola d'ordine. Chi ha un tumore in corpo, e l'angoscia nell'anima, non può aspettare. Così, all'indomani della sentenza della Corte Costituzionale sul decreto Bindi, gli esperti del ministero della Sanità si sono subito messi al lavoro per dare l'ennesimo correttivo di rotta, nel tentativo di pilotare a un porto sicuro pazienti, medici, politici e magistrati, imbarcati sulla «nave» della terapia anticancro Di Bella.

Si tratterà, ora, di decidere se correre ai ripari, e cioè adeguare il decreto sulla sperimentazione del metodo Di Bella, secondo le indicazioni della Consulta, con un nuovo decreto oppure con un disegno di legge. Ma, data la necessità di fare presto, è più probabile che si arriverà a un nuovo decreto. Un provvedimento che, in ogni caso, durerà soltanto pochi mesi, dal momento che la fine della sperimentazione si prevede per il prossimo settembre.

Quello che è certo, si commentava ieri nei corridoi del ministero, è che non sarà facile far rientrare i pazienti «con difficoltà economiche» in situazioni già consolidate, come quella dell'esenzione. Per questo caso, dato che si prendono in esame farmaci che non hanno, o almeno non hanno ancora «ufficialmente», indicazioni oncologiche, si dovrà studiare un provvedimento «ad hoc». Una misura speciale per un caso tutto speciale.

Nessuno o migliaia? E' quasi impossibile prevedere una stima certa su quanti saranno i malati che chiederanno di essere curati, gratuitamente, con la cura del professor Di Bella. Tuttavia l'Aian, l'associazione dei sostenitori della terapia del professore modenese, crede che saranno almeno sette, ottomila persone. «E' difficile dare una cifra precisa - ha ammesso la presidente dell'associazione, Patrizia Mizzon -, ma saranno certamente alcune migliaia».

Ciò significherà, ovviamente, una costo per le casse dello Stato anche se la cura, e a prevederlo è la stessa sentenza della Corte Costituzionale, sarà data gratuitamente fino al termine della sperimentazione, cioè per soli quattro mesi, fino a settembre.

Le aziende farmaceutiche, da parte loro, assicurano: la produzione di somatostatina e octeotride aumenterà e a giugno ci saranno farmaci disponibili per 12 mila pazienti, oltre i duemila e 600 sottoposti alla sperimentazione. Ma non di più.

Nonostante la disponibilità dei farmaci sia più che raddoppiata negli ultimi mesi, questione riproposta dalla sentenza della Corte Costituzionale, non è infatti possibile sapere se saranno sufficienti. A rendere noto l'aggiornamento dei dati sulla produzione è la Farmindustria.

A maggio le aziende sono riuscite ad assicurare farmaci per

circa 8 mila e 700 pazienti che non rientrano nella sperimentazione; e marzo l'industria riusciva a malapena a mettere sul mercato farmaci per 5 mila malati.

«Uno sforzo notevole - spiega Ivan Cavicchi, direttore generale della Farmindustria -, visto che in pochi mesi la produzione è più che raddoppiata».

Nei mesi scorsi, infatti, le aziende avevano avviato un confronto con il ministero per fare il punto sulla quantità di somatostatina e octreotide che portò anche alla definizione dei prezzi politici per le due specialità. «Con il passare del tempo - ha quindi aggiunto Cavicchi - la produzione aumenterà ancora di più, ma adesso è necessario che si riapra il confronto sui prezzi, il cui accordo ha valenza trimestrale».

Sempre a proposito di farmaci, Anna Massone, presidente dell'associazione «Voglio vivere» fa sapere di poter regalare «ai pazienti meno abbienti sei milioni di farmaci messi a disposizione dalla Svizzera, grazie a un volontario dell'associazione».

In un comunicato, inoltre, la Massone informa che continuano gli incontri tra medici per l'apprendimento della terapia antitumorale Di Bella «con ottimi risultati, in tutta Italia». [d. dan.]

Il ministro della sanità Rosy Bindi e il professor Luigi Di Bella

«Scontento, ma non rinuncio»

Il fisiologo dal Brasile: mai pensato di ritirarmi dalla sperimentazione

RIO DE JANEIRO. «Ritirarmi dalla sperimentazione? Non ho mai detto questo anche se molte cose non vanno come dovrebbero». Così il professor Luigi Di Bella ha preso le distanze ieri a Rio de Janeiro dalla voce secondo cui si sarebbe dissociato dalla sperimentazione della multiterapia se non si fosse passati rapidamente alla fase 3 del programma. «Il prof. Di Bella non ha mai detto questo - ha detto il suo portavoce Ivano Camponeschi -. E' comunque pur vero che nel protocollo almeno tre cose non vanno: la scelta di pazienti in condizioni critiche, il fatto che per circa due mesi sia stata applicata una terapia dimezzata e le opinioni ostili alla cura già espresse da alcuni medici della sperimentazione». La notizia del ritiro del fisiologo dalla sperimentazione era stata diffusa da Giulio Conti, responsabile del dipartimento Sanità di Alleanza nazionale. [r. cri.]

INTERVISTA

IL CROCIATO DELLA SANITA'

«Ora gratis a tutti in ospedale»

Il Codacons: ma bisogna fare in fretta

IL principale difetto del ministro della Sanità? «Troppo presuntuosa: non vuole mai ammettere di aver sbagliato», dice, con rammarico, Carlo Rienzi. Il battagliero presidente del Codacons, l'associazione in difesa dei consumatori, ha messo a segno, ieri, un altro «colpo».

Avvocato Rienzi, Rosy Bindi l'ha fatta arrabbiare davvero se lei chiede, addirittura, le sue dimissioni...

«Non è tanto importante la richiesta di dimissioni, quanto quella di un commissario ad acta che sostituisca il ministro per l'erogazione gratuita, negli ospedali, della multiterapia Di Bella. Perché? Se il ministro non ha ancora capito che il senso dei nostri ricorsi era quello di togliere dalle mani dei privati una situazione così delicata per metterla nelle mani della sanità pubblica, nella quale tutto sommato crediamo ancora, beh, non c'è altro da fare, a mio avviso».

Che cosa accadrà dopo la sentenza della Corte Costituzionale sulla possibilità, in alcuni casi, di accedere alla cura Di Bella gratuitamente?

«Crediamo che, dopo questa importantissima sentenza, gli ospedali non possano più rifiutare la cura a chi, non avendo altre alternative terapeutiche, ne farà richiesta».

Questo vale, però, soltanto fino alla conclusione dei protocolli. Non c'è molto tempo.

«No, c'è pochissimo tempo, in realtà. I primi risultati si prevedono per il mese di settembre. Il ministero, dunque, dovrà fare in fretta e, in caso contrario, il Codacons lo diffiderà».

Nella sentenza della Consulta si fa riferimento a quei pazienti che versino in difficoltà economiche. Ma quando si tratta di pagare la cura a due o tre milioni a settimana, com'è stato detto, si fa presto a diventare «indigenti». Come si potrà stabilire chi avrà diritto alle cure gratuite e chi non l'avrà?

«Questo è un nodo assai difficile da sciogliere. Ma ci sarebbe una soluzione: basterebbe prendere, come parametro, la legge finanziaria che stabilisce il solo pagamento di un ticket per le cure mediche quando il reddito sia al di sotto dei settanta milioni. Dobbiamo renderci conto, comunque, che la dizione "difficoltà economiche" può comprendere di tutto: anche la condizione di chi, per curare se stesso o un familiare, si è dovuto vendere la casa e tutto il resto, indebitandosi fino al collo».

Il caso Di Bella, per quanto ci risulti, è unico nel suo genere. Altre volte si è arrivati al Consiglio di Stato per ottenere la gratuità di un farmaco, ma non è mai successa una tale rivoluzione, capace di investire il mondo medico, quello politico e quello giudiziario. Che cos'è, secondo lei, che fa la differenza in questa vicenda?

«La rivolta popolare. Per non parlare dell'atteggiamento ambiguo tenuto dalla Commissione unica del farmaco che, nell'aprile del '97, quando ricevette la richiesta di validare la terapia Di Bella, rispose che la questione era interessante e che auspicava l'approfondimento di queste ricerche. Ma da parte di chi? In pratica, allora, la Cuf se ne lavò le mani, con il risultato che il ministro si trovò a dover decidere, in quattro e quattr'otto, di fare la sperimentazione. Con tutti i pasticci che l'hanno seguita».

Daniela Daniele

Una manifestazione in favore del metodo anticancro del professor Di Bella

«Per stabilire chi ha diritto alle cure gratis prendiamo come parametro il tetto stabilito per i ticket dalla Finanziaria»

IN BREVE

Scrutini anche per chi non è vaccinato

ROMA. Gli alunni che frequentano la scuola e sono sprovvisti della certificazione per la vaccinazione obbligatoria «hanno titolo a concludere regolarmente l'anno scolastico e partecipare agli scrutini ed esami finali». Lo prevede una circolare del ministro della Pubblica istruzione in cui precisa che la norma vale anche per l'ammissione agli esami dei candidati privatisti. L'iniziativa è stata presa perché sono giunti al ministero quesiti sul comportamento da tenere verso alunni non vaccinati. [Ansa]

Usa, l'alcolismo ha radici genetiche

NEW YORK. L'alcolismo avrebbe radici genetiche: è quanto hanno stabilito due studi a vasto raggio condotti su famiglie di alcolizzati. Gli studi, firmati da équipes di neurologi e sociologi, sono stati pubblicati sull'ultimo numero della rivista «Neuropsychiatric Genetics». Hanno identificato aree in cinque diversi cromosomi che potrebbero contenere geni legati a un maggior rischio di soccombere al vizio del bere. L'alcolismo è una piaga pubblica che soltanto negli Usa comporta costi sociali per 150 milioni di dollari annui. [Ansa]

Più spot: la ricetta per curarsi meglio

MILANO. Si è svolta ieri l'assemblea ordinaria di Assosalute, l'associazione nazionale di Federchimica che rappresenta le imprese farmaceutiche produttrici di medicinali di automedicazione. Un punto ribadito con forza e considerato irrinunciabile è l'ampliamento della possibilità di comunicazione di impresa: la pubblicità rappresenta una leva fondamentale per il settore dei farmaci da banco e per il corretto sviluppo dell'automedicazione responsabile. [r. cri.]

A Padova la prima banca etica

PADOVA. Sabato 30 maggio nasce la Banca Etica, il primo istituto di credito italiano orientato a promuovere l'economia e la finanza sociali. Il primo sportello aprirà a Padova, che sarà anche sede nazionale dell'istituto. I risparmi raccolti saranno impiegati per sostenere e valorizzare progetti a beneficio delle fasce deboli o svantaggiate della popolazione, a tutela dell'ambiente, per lo sviluppo dello sport, la promozione della cultura e dei diritti umani. [r. cri.]

Convegno su libertà e informazione

MESSINA. «Diritto alla riservatezza e libertà di informazione» è il tema del convegno che si svolgerà domani e sabato nell'aula Cannizzaro dell'Università di Messina. L'iniziativa è dell'Intercenter (Centro internazionale di ricerche e studi sociologici penali e penitenziari), che metterà a confronto giornalisti, magistrati e docenti universitari. Presiederà i lavori il primo presidente aggiunto della corte di Cassazione, Antonio La Torre. [f. a.]

«Il medico può già adesso prescrivere il farmaco, ma è responsabile della scelta»

I ricercatori assolvono la pillola dell'amore

«E' sperimentato: il Viagra ha poche controindicazioni»

ROMA. I medici che hanno sperimentato in Italia il Viagra assicurano: non provoca alcun effetto collaterale importante. I 9 sperimentatori della pillola contro l'impotenza intervengono per fare chiarezza sugli effetti del farmaco perché ritengono «doveroso» rispondere alle domande giunte da tutta Italia. Paolo Brunetti, Giorgio Carmignani, Aldo Franco De Rose, Aldo Isidori, Andrea Fabbri, Francesco Pagano, Antonio Calabrò, Patrizio Rigatti e Francesco Montorsi ricordano che il Viagra è un farmaco e non un afrodisiaco, come tale merita una giusta collocazione terapeutica».

Le controindicazioni rimangono quelle di non associare Viagra con i nitroderivati, in particolare con la trinitrina. Il farmaco è vietato per i pazienti affetti da una malattia ereditaria degli occhi, la retinite pigmentosa. Nei diabetici la prescrizione deve essere preceduta da una valutazione delle condizioni cardiocircolatorie. I 9 esperti ricordano che nei pazienti cardiopatici gravi, non controllati, un qualsiasi aumento dell'attività fisica può causare un peggioramento della condizione cardiologica.

E mentre gli esperti avvertono dei rischi potenziali del Viagra, la pillola più discussa del momento fa tornare d'attualità la polemica sulla prescrivibilità di un farmaco non ancora registrato, dopo il caso degli anni scorsi dell'Interferone. La pillola dell'amore è approvata negli Usa ma non in Italia. Il quesito è: in attesa della commercializzazione del Viagra, un medico può prescriverlo? «Un medico può prescrivere qualsiasi farmaco - osserva Aldo Isidori, andrologo dell'università La Sapienza di Roma - ma alla base ci deve essere una valutazione professionale accurata sulla correttezza dell'indicazione, e una valutazione del malato. Il Viagra è un medicinale per la cura di una malattia che si chiama disfunzione erettile e il medico deve conoscere la situazione della persona che lo assumerà».

Il Viagra, però, può non funzionare in mancanza di eccitazione, ed è comunque importante non mettere al corrente il partner della sua utilizzazione. Lo afferma Giulio Biagiotti, presidente di Andros Italia, associazione privata che sta sperimentando gli effetti delle pillole contro l'impotenza. «Sostanzialmente - spiega Biagiotti - la pillola migliora e mantiene un'erezione naturale. L'iniezione provoca invece l'erezione ed è questa la sostanziale differenza: se non c'è un meccanismo di eccitamento la pillola non può funzionare».

L'Emea, l'Agenzia europea per i farmaci, sede a Londra, potrebbe dare una risposta sul Viagra tra luglio e agosto, a meno che l'apertura dell'inchiesta americana (sulle 6 morti sospette) non induca a chiedere un supplemento di dati. In virtù delle regole comunitarie esiste un'autorizzazione centralizzata al commercio, e l'agenzia di Londra deve esaminare le richieste delle aziende farmaceutiche entro 210 giorni. Poi un farmaco può essere commercializzato in tutti i paesi Ue, e in Italia inserito in fascia C.

A San Marino, scorciatoia al Viagra per gli italiani, la richiesta è ancora forte ma pare in diminuzione, secondo Alberto Bonini, direttore del Centro farmaceutico dell'Istituto per la sicurezza sociale della Repubblica. Ieri il ministro della Sanità, Rosy Bindi, ha scritto al collega sammarinese, Sante Carducci, per sollecitare una stretta collaborazione tra le autorità sanitarie dei due Paesi. [p. pol.]

La Bindi cerca una collaborazione con San Marino. Atteso per l'estate l'ok per la vendita in tutta Europa

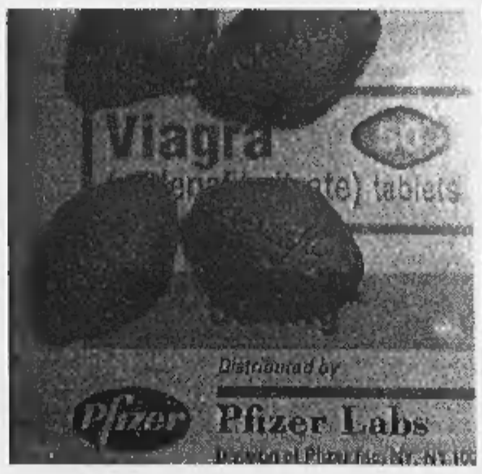

L'azienda produttrice del Viagra ha presentato la richiesta per la vendita in tutta Europa a 18 mila lire la pastiglia

Killer per 30 mila

Un test contro le malattie respiratorie

MILANO. C'è un killer che in Italia uccide 30 mila volte all'anno: le malattie respiratorie. «Eppure un esame semplice e indolore come la spirometria - spiegano i medici pneumologi -, che servirebbe a fare diagnosi precoci, viene svolto regolarmente soltanto dagli sportivi». Ecco il senso della quarta Giornata nazionale del respiro: il 30 maggio, in 300 strutture ambulatoriali e ospedaliere, medici, infermieri, tecnici e fisioterapisti saranno a disposizione per informazioni e chi vuole potrà sottoporsi alla spirometria. L'iniziativa è dell'Aipo (Associazione pneumologi ospedalieri) e di Federasma, che ha messo a disposizione un numero verde (167-63.21.75) per fornire indirizzi di centri e ambulatori. In contemporanea, sono previsti uno spot promosso da «Pubblicità progresso», opuscoli e altro materiale nelle farmacie e nelle scuole. [r. cri.]

Analisi epidemiologica

Rischio infezioni Il ministero assolve le lattine

ROMA. Prima di dissetarsi con una lattina sono in molti a osservare con scrupolo se la linguetta d'alluminio è sporca e promette infezioni. Un gesto non banale e anche utile, se il ministero della Sanità ha condotto suoi esperimenti su 500 lattine per vedere se quel tipico dispositivo di apertura trattiene o no batteri pericolosi. Il sottosegretario Bruno Viserta Costantini, che ha risposto a un'interrogazione in Commissione Affari Sociali alla Camera, è sembrato rassicurante: dopo aver contaminato sperimentalmente le lattine con cinque diversi ceppi di enterovirus, l'Istituto superiore di Sanità ha potuto verificare che «di fatto, il rischio infettivo non raggiunge una significatività infettiva epidemiologica». Il rischio, inoltre, - ha aggiunto - «non è specificamente legato al particolare dispositivo di apertura delle lattine». [Ansa]

Zurigo, nuova operazione per il bimbo rimasto cieco in un agguato: rimosse alcune schegge

Nico, un'altra tappa del calvario

Una colletta del padre tra gli amici per trovare i 100 milioni dell'intervento

Il piccolo Nico in clinica con la mamma e l'oculista austriaco Stiegler

CATANIA
DAL NOSTRO CORRISPONDENTE

In gran segreto, per «la tranquillità del bambino» come dicono i medici, Nico Cuerulo ieri mattina è stato sottoposto all'ennesimo intervento chirurgico. In una sala operatoria del «Kinderspital» di Zurigo, dove si trova da lunedì scorso, a Nico i neurochirurghi hanno ricostruito il tetto delle cavità nasali, chiuso un piccolo foro che aveva creato un varco tra cavità nasale e cervello, e rimosso delle piccole schegge.

Un intervento estremamente complesso e costoso, che servirà a ridare la vista al bambino, 5 mesi appena, ma a cancellare le devastazioni provocate dal proiettile che il 7 aprile scorso, in un agguato di mafia a Catania, lo ha raggiunto agli occhi, facendogli perdere la vista.

«Siamo contenti, i medici ci hanno detto che è andato tutto bene», ha raccontato il padre di Nico, Mario Cuerulo, che con la madre ha trascorso l'ultimo mese e mezzo accanto al bambino, prima nella «Augenklinik» di Vigaun e adesso nell'ospedale dei bambini di Zurigo.

Fino all'ultimo momento, l'intervento di neurochirurgia era in forse, a quanto pare per problemi economici. I chirurghi svizzeri avrebbero chiesto anticipatamente un centinaio di milioni per degenza e operazione; la famiglia, nonostante le sottoscrizioni aperte, la gara di solidarietà e le donazioni ricevute, non aveva l'intera cifra: «Mancavano quaranta milioni - ha spiegato il padre - perché alcune somme che ci sono state offerte non sono materialmente disponibili per problemi burocratici. Ma ce l'abbiamo fatta lo stesso, con qualche risparmio e con l'aiuto degli amici. Martedì ho versato alla clinica quasi cento milioni».

Dovrebbe comunque trattarsi solo di un'anticipazione, visto che la Regione siciliana già da tempo ha detto di essere disponibile a pagare tutte le spese. I biglietti per l'aereo che ha trasportato Nico e i suoi genitori da Salisburgo a Zurigo erano stati pagati dal dottor Stiegler, «un mio contributo personale», ha spiegato a un commosso Mario Cuerulo. L'altro giorno, da Catania, era stata una zia di Nico, Antonietta, a denunciare le difficoltà economiche: «Ci hanno detto che a Zurigo non operano se prima non vedono i soldi». Ma papà Cuerulo adesso preferisce chiudere ogni polemica: «Certo, le difficoltà non mancano, ma per ora l'unica cosa che ci interessa è la salute di nostro figlio», taglia corto. Proprio ieri, dal «Kinderspital» un portavoce aveva fatto sapere che «come in tutta la Svizzera, all'atto del ricovero ospedaliero occorre fare un deposito proporzionato all'entità delle cure. Nel caso del piccolo Cuerulo l'ammontare del deposito è stato valutato fra i 50 e i 70 mila franchi», da 60 a 84 milioni di lire. Stamattina alla famiglia Cuerulo dovrebbero arrivare anche i 35 milioni raccolti durante una partita di beneficenza giocata a Catania il mese scorso e che dovevano servire per la costruzione di due bambinopoli a S. Cristoforo, lo sfortunato quartiere di Nico. Il Comune ha deciso per il momento di destinarli al bambino per le cure. Poi si vedrà.

L'intervento di ieri è durato sei ore, dalle 8,30 alle 14,30; con una tecnica molto sofisticata, con sonde introdotte dal naso, i chirurghi sono potuti arrivare alle fosse nasali senza dover aprire il cranio. «Nico sta bene, anche se la sera prima era molto nervoso - spiega ancora il padre -. Subito dopo l'intervento i chirurghi ci hanno chiamato e ce lo hanno fatto vedere. Ora però speriamo per gli occhi, trepidiamo nell'attesa che il nostro bambino possa, anche solo un poco, rivedere la luce». Il piccolo resterà nella clinica di Zurigo ancora una settimana, forse dieci giorni. Poi sarà nuovamente trasferito a Vigaun, presso Salisburgo, dove il chirurgo oculista Gerard Stiegler effettuerà nuove prove sull'occhio sinistro, nella speranza che i danni provocati dal proiettile non siano stati irreversibili.

Fabio Albanese

L'Avvocatura contesta un risarcimento

«Troppe 75 mila lire al detenuto innocente»

E' la somma pagata a un operaio per ogni giorno di prigione ingiusto

Francesco La Via, 25 anni

ALESSANDRIA. Quanto vale secondo lo Stato un giorno di carcere? Dipende. Se è il cittadino reo che deve pagare (per commutare una pena detentiva in pena pecuniaria) la cifra standard stabilita dai giudici è 75 mila lire: ad esempio dieci giorni di galera sono pari a 750 mila lire. Ma se è lo Stato che deve risarcire il cittadino detenuto ingiustamente allora anche quei pochi soldi sono «eccessivi».

E' l'insegnamento dell'amara storia di un artigiano alessandrino di 25 anni, Francesco La Via. Fu arrestato il 23 marzo '96 in esecuzione di un ordine di custodia cautelare firmato dal gip dell'epoca perché ritenuto responsabile con altre cinque persone - poi processate e condannate - di alcune rapine ad anziani pensionati del quartiere Cristo, popoloso rione a Sud della città. Una «banda» che fece parlare di sé per settimane.

Lui, sempre proclamatosi innocente, rimase in carcere 22 giorni, fino al 14 aprile, quando fu revocato il provvedimento. E il giorno successivo venne annullato del tutto dal Tribunale della Libertà. In seguito il procedimento fu archiviato. Insomma Francesco La Via con quelle rapine non c'entrava. Era stato commesso un errore.

Il giovane si rivolse ad un avvocato, Domenico Perrone, e presentò ricorso per ottenere il risarcimento. Finalmente un mese fa la Corte d'Appello di Torino ha deciso che i danni lo Stato deve pagarglieli. Ma come calcolarli? Il conto fatto dai giudici torinesi è semplice: 75 mila lire per 22 giorni fanno 1 milione 650 mila; si aggiungano 5 milioni di danni morali e psichici, nonché 500 mila di spese processuali. Il tutto per 7 milioni e spiccioli.

«Lo Stato se la cava con una miseria» può pensare qualcuno. Non il ministero del Tesoro che attraverso l'Avvocatura dello Stato propone ricorso in Cassazione. Troppi i 5 milioni di danni morali? Macché. Per il ministero sono eccessive proprio quelle 75 mila lire al giorno, e anche le 500 mila di spese.

E' questa taccagneria che sorprende per primo proprio l'avvocato di La Via: «Un giudice riconosce al cittadino il diritto all'indennizzo e lo Stato invoca pretesti per sottrarsi al pagamento. In questo modo si tenta di aludere una legge votata dal Parlamento e una convenzione internazionale sui diritti dell'uomo» dice Perrone.

E lui, la sfortunata vittima dell'ingranaggio giudiziario, che ne pensa? «E' una doppia ingiustizia: prima la galera da innocente ora il rischio di questa beffa. Sono stato ventidue giorni in carcere, dimenticato da tutti; ho perso dieci chili di peso, un mese di lavoro e la faccia. Ancora oggi devo constatare con estrema amarezza che qualcuno dubita della mia innocenza. Ho affrontato molte spese; ho dovuto pagare l'onorario all'avvocato che, per la verità è stato onesto, e adesso?»

Prova a rispondere l'avvocato Mario Boccassi, presidente della Camera penale di Alessandria ed impegnato nel processo alla «banda dei sassi» di Tortona (altro caso in cui la «serenità del giudizio» di un magistrato inquirente è in dubbio): «Il principio è sacrosanto, sancito con una legge: si devono risarcire i cittadini che hanno subito un'ingiustizia. Ma la quantificazione di un danno è elastica, è una valutazione lasciata alla discrezionalità. Sotto il profilo comparativo le 75 mila lire al giorno sono logiche, ma anche su queste si può discutere». Ed è quanto fa il ministero del Tesoro. «Tenendo presente comunque - conclude Boccassi - che anche per il danno più macroscopico il risarcimento non può superare i 100 milioni». Gli innocenti eventualmente condannati all'ergastolo ne tengano conto. **[e. c.]**

L'impresa di un insegnante americano rimasto vittima mesi fa di un incidente stradale

Il record più bello sul tetto del mondo

Alpinista senza una gamba conquista l'Everest

KATMANDU. Non si ancora che cosa abbia detto lassù, sul «tetto del mondo», neppure di che colore avesse la giacca o le ghette; non c'è posto per queste curiosità di fronte a una conquista che nulla aggiunge all'alpinismo, molto alla forza di volontà. Tom Whittaker, 42 anni, insegnante statunitense, ha vinto la sua sfida martedì alle 7 del mattino, quando i suoi ramponi si sono piantati sulla vetta dell'Everest, a 8848 metri. Tom ha una gamba artificiale, ha perduto la destra nell'estate del 1988 in un incidente stradale. In dieci anni non ha mai smesso di sognare il sogno della stragrande maggioranza degli scalatori, raggiungere la vetta più alta del pianeta. E ha continuato ad arrampicare con una protesi che è un vero prodigio tecnologico.

Cade un'altra barriera: il primo uomo con handicap che raggiunge la cima dell'Everest. Un alpinista che aveva disperato di poter continuare a praticare la sua passione sportiva proprio di ritorno da un week end di arrampicate nelle Montagne Rocciose. La sua auto era a pochi chilometri da casa quando una furia di lamiere senza controllo, guidata da un ubriaco, la travolse. La gamba destra di Tom rimase maciullata. Cominciò quel giorno la lunga rincorsa all'Everest. Già l'anno successivo il professore era al campo base del gigante himalayano. «Sono andato a vederlo», disse. E sei anni dopo tentò. Raggiunse il mitico Colle Sud, da dove s'arrampica anche la sottile cresta del Lothze, un altro grandioso Ottomila. Lo sforzo era stato troppo grande, rinunciò e ritornò al campo base.

Un nuovo tentativo è del 20 marzo scorso: l'alpinista ha dovuto rinunciare per le condizioni meteo avverse. Dieci giorni fa è di nuovo lì, in fondo alla interminabile vallata del Khumbu, sotto la seraccata omonima. Di lì, via Internet, scrive: «Mi occorre un'energia del 130-135 per cento superiore a quella che deve impiegare un altro alpinista». Non è più accaduto come nel 1995, Tom ha superato il Colle Sud e ha raggiunto la cima. Con lui, un amico statunitense, Jeffrey Rhoads, 43 anni, e quattro sherpa nepalesi: Lhakpa Tsherring, Da Sonam, Tashi Tshering e Norbu.

Il ministero del turismo nepalese ha diffuso la notizia e ha sottolineato come i quattro sherpa siano fra i più esperti. Proprio l'Everest ha fatto conoscere al mondo questi abili «portatori», compagni di tutte le grandi imprese in Himalaya e nel Karakorum. Il loro uomo simbolo è Tenzing Norgay che raggiunse nel 1953 la vetta del Sagarmatha (la Dea Madre, nome nepalese dell'Everest) con sir Edmund Hillary.

Nella lunga storia dell'alpinismo i record straordinari non si contano, così come sono quasi infinite le bizzarrie: chi ha conquistato con cani e slitta il Monte Bianco, chi ha fatto «scalare» il Cervino a un gatto. Nessuno aveva però tentato tanta sfida contro se stesso: Tom Whittaker ha compiuto la lunga salita all'Everest senza aiuti, da alpinista.

Enrico Martinet

«Irregolarità nella conduzione degli interrogatori»

Nuove accuse al pm dei sassi «Falsificò altri verbali»

MILANO. E' cominciata male per l'ex procuratore di Tortona Aldo Cuva l'udienza preliminare che lo vede accusato di falso ideologico, minacce e violenza privata. Il pm Ichino gli ha contestato nuovi episodi, sempre ipotizzando il reato di falso ideologico: si tratta di quattro verbali di indagati che non riferirebbero l'esatto andamento degli interrogatori. Anzi, il procuratore avrebbe «sintetizzato» solo la parte che gli interessava per dar corpo alla costruzione dell'accusa, omettendo tutte le incertezze e le iniziali smentite degli indagati e le sue rinsistenze» per ottenere una confessione. Insomma, secondo l'accusa, Cuva non si sarebbe limitato a pressioni su Loredana Vezzaro, iniziale teste-chiave della sua indagine per la morte di Maria Letizia Berdini, uccisa da un sasso lanciato da un cavalcavia; non avrebbe falsificato solo la registrazione dei suoi interrogatori ma avrebbe in qualche modo aggiustato anche le versioni di altri indagati. Cuva ieri all'udienza preliminare davanti al gip Savoia non ha voluto commentare né le vecchie né le nuove accuse. Si sa che i suoi legali punteranno a chiedere il rito abbreviato, evitando così un pubblico processo, ma la decisione del gip non arriverà prima del 9 luglio, data cui è stata aggiornata l'udienza. In quella data verrà formalizzato anche il patteggiamento di Concetta e Giuditta Staltari, le due sorelle dattilografe che aiutarono Cuva nell'aggiustamento dei verbali: la pena concordata con l'accusa è di 10 mesi di reclusione. Fu in un confronto con le due impiegate che Cuva ammise di aver manomesso i nastri: voleva cancellare i primi dodici minuti di colloquio, quelli in cui lui aveva pronunciato frasi tipo «Ti sbatto dentro e non esci più; e sbatto dentro anche tua madre». La ragazza dopo un simile pressing ammise di essere stata sul cavalcavia; fu la prima a cedere, la notte tra il 19 e il 20 gennaio '97, diventando così un pilastro dell'accusa. Ma il 7 ottobre davanti al gip ritrattò tutto accusando Cuva di pressioni e minacce. Il procuratore smentì ma, risentendo i nastri, si accorse che il suo intervento poteva effettivamente apparire minaccioso e, con la collaborazione delle Staltari, li manipolò. Da qui la prima accusa, di «falso per soppressione». Ma il pm ha voluto rivedere anche il resto del lavoro del magistrato. E, dopo averlo accusato di aver falsificato otto verbali, ha aggiunto l'accusa, contestata ieri, per altri quattro. Di questo si riparlerà a luglio. Del contenzioso accusatorio dei verbali, invece a Milano non si parlerà più: il gip trasmetterà a Tortona, per competenza, gli atti sulla calunnia compiuta da alcuni imputati (Vezzaro, Bertocco, Siringo e due fratelli Furlan) verso altri coindagati. **[r. m.]**

L'ex procuratore Cuva

Il cardinale: «Troppa organizzazione, poco Spirito»

Il Papa critica Darwin Ratzinger il Giubileo

CITTA' DEL VATICANO. «Meno organizzazione e più Spirito Santo»: se a dirlo è il cardinale Ratzinger, il guardiano dell'ortodossia, evidentemente l'affermazione pesa. Il cardinale ha parlato ieri mattina di fronte ad una platea assai qualificata, composta dai circa 500 esponenti dei movimenti ecclesiali, a convegno fino a sabato. Il richiamo allo Spirito Santo è stato sottolineato da uno scrosciante applauso e non a caso arriva il giorno dopo la pubblicazione del calendario del Giubileo, che rappresenta la quintessenza dell'organizzazione e della pianificazione. E poco dopo il cardinale tedesco ha spiegato di trovarsi «in difficoltà» di fronte «ad una struttura celebrativa permanente» anche se, ha aggiunto, questo non significa essere contro il Giubileo.

Preciso e puntuale come al solito, Ratzinger ha elencato una sorta di carta dei diritti e dei doveri. La Chiesa deve tenere «sotto incessante controllo la propria compagine istituzionale, perché non si appesantisca di indebita importanza, non si irrigidisca in una armatura che soffochi la vita spirituale». I movimenti ecclesiali rappresentano una delle novità emerse dal Concilio e vanno incoraggiati, ma nessuno deve «assolutizzare il proprio movimento» entrando in conflitto con parroci e vescovi, il che accade con una certa frequenza. D'altra parte, «non è consentito» a vescovi e parroci «far assurgere i loro progetti pastorali a pietra di paragone di quel che allo Spirito Santo è consentito operare». Il richiamo di Ratzinger rivela una preoccupazione di tipo «politico», cioè conciliare l'anima profetica e spirituale della Chiesa con quella istituzionale, con i movimenti che tendono verso la prima ed hanno dalla loro la simpatia del Papa.

E sempre ieri, Giovanni Paolo II è tornato a criticare la teoria evoluzionista, che da sola «non basta» a spiegare l'origine dell'uomo, perché invece il Dio «che crea l'anima spirituale del nuovo essere umano, comunicandogli il soffio vitale attraverso il suo Spirito che è datore di vita». Da questa premessa scaturisce una nuova condanna dell'aborto: «non basta» la biologia a spiegare la nascita di un bambino e pertanto «ogni figlio va visto ed accolto come dono dello Spirito Santo».

Intanto Roma si prepara per l'appuntamento di dopodomani, dal mattino alla sera. Si raduneranno in 200 mila appartenenti a 50 movimenti cattolici, soprattutto giovani, da tutto il mondo, per una grande manifestazione pacifica destinata ad invadere piazza San Pietro e a trabordare per tutta via della Conciliazione. Una delle prove generali di quel che accadrà nel Giubileo.

Luca Tomasi

Il cardinale Ratzinger

ALLEANZA ASSICURAZIONI

Società per Azioni con Sede e Direzione Generale in Via L.Sturzo, 35 - 20154 Milano
Cap.Soc. L. 373.861.041.500 int.vers. - Reg. Imp. Milano n. 60220 - Trib. MI, C.C.I.A.A. n. 12885
Cod. Fisc. n. 01834810158 - Part. IVA 01312950155 - Tel. (02) 62.96.1 - Fax 651.718 - Telegr./Telex 1/331.305

CONVOCAZIONE DI ASSEMBLEA

I Signori Azionisti sono invitati ad intervenire all'Assemblea ordinaria e straordinaria che si terrà a **Milano presso la Sede della Società – Viale Luigi Sturzo, 35 – il 19 giugno 1998 alle ore 10,30**, per deliberare sul seguente

ORDINE DEL GIORNO

Parte ordinaria:

1) Relazione del Consiglio di Amministrazione sulla gestione e relazione del Collegio Sindacale per l'esercizio 1997; presentazione del bilancio e deliberazioni conseguenti.
2) Nomina degli Amministratori previa definizione del loro numero e determinazione del compenso globale fisso annuo a favore del Consiglio di Amministrazione.
3) Provvedimenti ex Art. 11, comma 6, D.Lgs. 472/97.

Parte straordinaria:

1) Proposta di aumento gratuito del capitale sociale mediante:
   a) emissione di complessive n. 74.776.208 azioni, di cui n. 62.896.208 ordinarie e n. 11.880.000 di risparmio non convertibili, da nominali Lire 500 cadauna, da assegnare nel rapporto di una nuova azione ogni dieci azioni della stessa categoria possedute, con prelievo dell'importo di Lire 37.388.104.000 dalla Riserva Sovrapprezzo Emissione Azioni;
   b) emissione di massime n. 2.085.401 azioni ordinarie da nominali Lire 500 cadauna da riservare alle facoltà di conversione delle obbligazioni tuttora in circolazione "Mediobanca 4% 1993-1999 serie speciale Alleanza Assicurazioni ordinarie" nonché di quelle aventi medesime caratteristiche emesse da Mediobanca International Ltd., con prelievo dell'importo di massime Lire 1.042.700.500 dalla Riserva Sovrapprezzo Emissione Azioni.
2) Proposta di aumento del capitale sociale mediante emissione di massime n. 950.000 azioni di risparmio non convertibili, da nominali Lire 500 cadauna, da assegnare esclusivamente ai dipendenti della Società, ex Art. 2349 c.c..
3) Proposta di modifica dei seguenti articoli dello Statuto sociale: Art. 7 (Capitale Sociale), Art. 11 (Convocazione dell'Assemblea da parte della minoranza e termine per l'approvazione del Bilancio), Art. 13 (Deleghe di voto), Artt. 20, 21 e 22 (Quorum costitutivi e deliberativi dell'Assemblea), Art. 26 (Informazioni al Collegio Sindacale da parte degli Amministratori), Art. 27 (Riunioni del Consiglio di Amministrazione), Art. 32 (Collegio Sindacale).

Possono partecipare all'Assemblea gli Azionisti aventi diritto al voto che, a norma delle disposizioni vigenti, abbiano depositato almeno cinque giorni prima di quello fissato per la riunione i loro certificati azionari presso la Sede della Società o presso le consuete Casse incaricate.

Qualora i Soci intervenuti non rappresentassero in proprio o per delega la parte di capitale richiesta, l'Assemblea sarà tenuta, in sede ordinaria e straordinaria, in seconda convocazione, il giorno 20 giugno 1998, alla stessa ora e nella stessa sede.

Si rammenta che, ai sensi dell'Art. 13 del vigente Statuto, i Soci possono farsi rappresentare all'Assemblea soltanto da altro Socio avente diritto ad intervenirvi.

I bilanci, le relazioni degli Amministratori, dei Sindaci e della Società di revisione, depositati presso la Sede Sociale a disposizione degli Azionisti nei termini di legge, saranno inviati al domicilio di qualunque Socio ne farà richiesta.

IL CONSIGLIO DI AMMINISTRAZIONE

MARI D'ITALIA 2.

Dopo l'addio dell'Aga Khan, l'isola vuole rilanciare le zone meno note e frequentate

La sfida dell'altra Sardegna

«Vedrete, non c'è solo la Costa Smeralda»

L'Aga Khan, inventore della Costa Smeralda In basso, la roccia dell'elefante sulla spiaggia di Capriccioli

DAL NOSTRO INVIATO

Era la prima volta nella baia di Porto Cervo, per Sua Altezza Reale. «Un sole caldo, un mare trasparente e luccicante, spiagge bianche probabilmente mai calpestate per secoli...». Aveva quarant'anni di meno ed era già Imam, 49° discendente di Maometto, guida spirituale dei 15 milioni di ismailiti. A 21 anni era già Karim, l'Aga Khan, del bel mondo e delle belle donne. Allora, 1957, la Costa Smeralda la conosceva nessuno. Karim era da Harvard ed entra in Sardegna: «Ci volevano due ore per arrivare da Olbia», ricorda. Con le stesse ore, Anni 90, arrivano nababbi e sceicchi. Se l'è inventata lui, la Costa Smeralda. L'ha modellata, curata, anche sfruttata. Ma proprio in quest'estate '98, e davvero, non c'è minaccia come qualche anno fa, l'Aga Khan se n'è andato. Basta. Addio. La Costa Smeralda non è più sua. Il «Consorzio», gli alberghi da cinque stelle lusso, i terreni attorno, sono passati agli americani della Sheraton Itt e alla multinazionale Starwood.

Al molo di Porto Cervo aspettano «Shergar», lo yacht di Karim. Perché tornerà quest'estate, non può mancare dopo quarant'anni. Ma tornerà da turista, non più Padrone. I suoi progetti, il suo Master Plan per costruire 2500 ettari, si è scontrato con le leggi regionali e i soliti tempi della burocrazia. Fine della storia. Karim ci ha rimesso miliardi e prego s'accomodino pure le multinazionali dell'albergo. E adesso? «E adesso la Sardegna andrà avanti anche senza l'Aga Khan», non si agita Umberto Giordano, il presidente dell'Ente sardo industrie turistiche. Per carità. Karim ha fatto del bene, prima del suo arrivo in giro per il mondo nemmeno sapevano che la Sardegna esistesse. Magari ha anche esagerato. «C'è chi arriva in Costa Smeralda e chiede dov'è la Sardegna». Un'immagine forte, soprattutto all'estero. Forse troppo è vero che la Sardegna, colpa dell'Aga Khan, è vista un Eden dove per una casa ci vogliono i dobloni.

Non è così. Costa Smeralda vuol dire 54 chilometri di mare. E la Sardegna, di coste, ne ha per 1867 chilometri. Non c'è sardo che debba un grazie all'Aga Khan, ma ora è proprio finita. Umberto Giordano, il presidente dell'Esit, barbetta grigia e spirito allegro, ha 65 anni e lavora nel turismo da quando ne aveva venti. Ricorda il giovane Karim che inaugura il primo albergo, «Luci della montagna», primi Anni 60, quando il vescovo di Tempio Pausania era stato chiamato a benedire e i momenti stramazza davanti all'Aga Khan, Imam degli ismailiti, che per l'occasione recita o canta i versi del Corano. «Ci ha insegnato il "sistema integrato", le attività collaterali al turismo, basta pensare che per la Costa Smeralda ha creato una compagnia aerea». Ora che se n'è andato, dice Giordano, la Sardegna dovrà recuperare la sua immagine. «Dove, è vero, ci sono i cinque alberghi della Costa Smeralda che sono i più cari d'Europa. E però esistono anche alberghi a portata di tutte le tasche».

Sarà l'estate dell'altra Sardegna. La costa occidentale, Oristano, Marina di Arbus, Piscinas, giù fino a Carloforte e poi Chia, zone per nulla cementificate, dune di sabbia, la Sardegna meno nota anche ai sardi». Problema: non ci sono alberghi. Soluzione: quella l'«Albergo Diffuso». Che sarebbe, racconta Giordano, la creazione di un Centro Accoglienza in ogni paese con case e appartamenti in un raggio di 200 metri. «Una nostra invenzione per recuperare un patrimonio immobiliare che altrimenti sarebbe destinato al degrado e alla rovina». L'Albergo Diffuso che dovrebbe risolvere il ritardo della costa occidentale, da sempre meno battuta e dunque poco attrezzata, «dove la domanda è superiore all'offerta». L'altra Sardegna nababbi, senza le ville dell'Aga Khan, senza lussi e clamori. Giordano prevede anche per quest'anno un aumento di turisti. L'isola dovrebbe superare, di molto, gli otto milioni di presenze.

Un piccolo ufficio dell'Esit, a Cagliari, la signora Stefania Manca da 14 anni coordina arrivi e previsioni. Uno scricciolo, ma è un grande e veloce computer: «Dunque, da otto anni siamo i primi nella classifica dei desideri degli italiani. E quest'anno, nella classifica delle regioni ritenute meglio organizzate, siamo al quarto posto dopo Emilia Romagna, Toscana e Trentino. Il 70 per cento dei turisti che viene in Sardegna ritorna sempre, e sempre con qualcun altro...». Un momento. Essere desiderati non basta. «Infatti il gap tra il desiderio e la realtà si sta colmando, la Sardegna non è più soltanto un sogno». L'Esit si presenta come una macchina efficiente, ben oliata. E la signora Manca è un fulmine: «Dunque, e conferma degli studi del mercato, se fino a qualche anno fa era importante il dove andare ora è fondamentale il cosa fare. Sarà anche il primo della Sardegna senza Aga Khan, ma per noi questo sarà il primo anno della Vacanza Attiva».

Possibile che ben tremila italiani passino le in Sardegna giocando al piccolo archeologo, attorno e nuraghe? Possibile. «Al momento sono solo italiani, ma la domanda estera è già altissima, tedeschi in particolare». Al solito. Con francesi e svizzeri in cima alla classifica degli arrivi stranieri. Aspettando anche qui, ma con molta cautela, la calata dei russi. Ancora computer Manca: «Sono 148 milioni, il terzo maggior mercato turistico del mondo. Di questi, tre milioni e mezzo viaggiano all'estero. Nel non ne abbiamo visto nemmeno uno, ma l'anno scorso sono arrivati diecimila». Prudenza, però. Tanto che l'Esit ha ben pensato di tutelarsi l'Associazione agenti di viaggio per ottenere un filtro sugli arrivi. «Perché quello russo è un mercato difficile, pieno di incognite - frena Manca - noi non vogliamo andare a pescare nel mercato russo per far numero, non ci interessa. E vogliamo svendere la Sardegna ai russi».

Non la vogliono svendere neppure alle seconde case. Quante sono? Non si sa. L'unico dato si può ricavare dalle bollette dell'Enel, e dice che sarebbero come minimo per un totale di mila posti letto. Un ancora indefinito, non controllato, che sfugge alle statistiche (e al fisco). «Meno male che la Regione Sardegna ha leggi di tutela ambientale molto rigorose», dice il presidente Giordano. Le stesse, magari, che hanno in fuga l'Aga Khan. Ci sono quelle che permettono alla Sardegna di evitare nuova cementificazione e speculazioni da oltraggio. La nascita di nuovi Parchi Naturali, ad esempio. Come quello dell'isola dell'Asinara, già penitenziario per ergastolani, da quest'anno aperta ai turisti. Sarà tutelata da appena due pilotine della Guardia Forestale, multe un milione per chi attracca. Ma che combineranno le due bagnarole, tra luglio e agosto, quando ci sarà l'arrembaggio dei gommoni e dei cafoni?

Davanti a un piatto di datteri di Umberto Giordano saluta e celebra l'Aga Khan. Il Principe n'è andato, evviva il Principe. «Lui badava solo alle teste coronate, al turismo di lusso», osserva. Nelle sue intenzioni c'erano ville e villette da aggiungere alla Costa Smeralda. «Ma noi - conclude Giordano - dobbiamo pensare sia al turista che ai sardi, ed è logico che la preferenza vada agli alberghi: danno occupazione diretta». Sono 21 mila i sardi che lavorano con il turismo, con l'indotto si sale a 28 mila, ma la metà sono stagionali. Pochini, su un milione e mezzo di abitanti. Evviva il Principe, però sia benvenuta la multinazionale dello Sheraton. «Con loro la stagione turistica non dura più cinque mesi, arriva a E buona parte degli alberghi restono aperti tutto l'anno». Meglio così, per la Sardegna. Anche se a Porto Cervo, sul molo, ci sarà sempre chi guarda il mare aspettando il bianco yacht «Shergar». Bentornato, Principe. Da turista.

Giovanni Cerruti

Provincia	anno 1996	1997	variazione %
CAGLIARI	421.622	470.477	+11,59%
NUORO	215.624	221.628	+ 2,78%
[illegible]	[illegible]	70.920	+ 3,73%
SASSARI	[illegible]	779.472	+ 4,45%
Totale	1.451.865	1.542.497	+ 6,24%

DOVE VENGONO OSPITATI I TURISTI

tipologia	numero esercizi	numero letti
ALBERGHI	[illegible]	[illegible]
CAMPEGGI/VILLAGGI TURIST.	87	62.371
ALLOGGI PRIVATI	[illegible]	1966
ALTRI ESERCIZI	31	642

DA DOVE ARRIVANO

	anno 1994	anno 1995	anno 1996
ITALIA	1.094.227	1.126.116	1.152.533
PAESI ESTERI	242.156	274.367	299.332

LE REGIONI PERCEPITE MEGLIO ORGANIZZATE NEL TTI

EMILIA ROMAGNA	22,0%
TOSCANA	12,2%
[illegible]	10,0%
SARDEGNA	6,6%
[illegible]	4,6%
ALTO ADIGE	4,6%

PERCHE' SI SCEGLIE LA SARDEGNA?

MARE BELLO	56,9%
AMBIENTE	34,0%
CASA DI AMICI	29,4%
CON AMICI	22,8%
RELAX	9,4%
SECONDA CASA	7,2%

Sorpresa e scetticismo alla notizia che gigante della chimica ha creato il nuovo tipo di cotone

La pianta dei jeans non piace ai produttori

«Il blu è superato, i clienti ora cercano nuovi colori»

L'annuncio dell'azienda Usa potrebbe rivoluzionare il mercato blue jeans

ROMA. «Bisogna vedere il prodotto finale prima di giudicare il valore della scoperta» dice Walter Zordan, responsabile di produzione della «Diesel». C'è curiosità tra i produttori italiani, ma anche un po' di scetticismo sulla «pianta dei jeans», scoperta in America.

Arriva da Londra, dove è in corso un convegno sull'agricoltura, la notizia che la Monsanto, gigante della chimica Usa, ha appena creato in laboratorio una pianta che produce cotone di colore blu al naturale. La novità è stata realizzata manipolando geneticamente il cotone con un misterioso fiore blu, e ne è nata una tonalità «color cielo». Insomma non ci sarà più bisogno di tintura per creare il caratteristico tessuto denim. «Ogni innovazione - dice Zordan della "Diesel" - è positiva e la nostra ditta, in particolare, è sempre aperta alle novità. Ma credo sia ancora presto per giudicare questa scoperta. Ci sono alcuni particolari che mi lasciano perplesso».

«Innanzitutto - dice Zordan - il jeans non è solo blu come il cielo. E' un prodotto che ha conosciuto un'importante evoluzione e continua ad essere così acclamato proprio per questo. Si sono rinnovate le tinture, i colori sono sempre nuovi e la resa continua a migliorare. Abbiamo creato misture particolari, per stare al passo il nuovo e con l'evolversi della moda, per seguire i gusti del pubblico».

La novità sembra in grado di rivoluzionare l'intero mercato dei blue jeans, che vale più di 30 mila miliardi di lire soltanto negli Stati Uniti: con la fibra naturale già blu, non ci sarebbe infatti più bisogno di tintura e quindi diminuirebbe l'inquinamento causato da un processo altamente tossico. «In Italia - dice Zordan - c'è già una grande ecologica come è giusto che sia. Per le tinture esistono norme severissime anti-inquinamento e i controlli dell'Usl sono capillari. Da tempo sono stati eliminati lavaggi che erano tossici e molte sostanze sono vietate. Le tinture non rappresentano ormai un pericolo per l'ambiente».

«Saltare il passaggio della tintura porterà un notevole risparmio di costi» ha detto il direttore europeo della Monsanto, presentando la scoperta. «Io non sono convinto neppure di questo - dice Zordan -. Certo si salta la tintoria, bisogna vedere a quanto verrà venduto questo cotone. L'ultima parola spetta al mercato: è necessario aspettare e vedere se questo jeans piacerà. Ricordo che anni fa era lanciato un jeans, simile a questo, di cotone, appunto, già colorato all'origine. Mi pare fosse verde e marrone. Era stato molto pubblicizzato, ma non ebbe successo. Siamo curiosi, ripeto, aspettiamo vedere il prodotto per giudicare». **[a. tor.]**

LOTTO CONCORSO N 42

MERCOLEDI' 27 MAGGIO 1998

Bari	71	22	46	41	57
Cagliari	83	27	78	48	5
Firenze	71	65	49	57	23
Genova	45	90	89	13	61
Milano	48	39	72	18	82
Napoli	36	53	28	20	27
Palermo	73	32	47	65	22
Roma	56	72	25	70	20
Torino	[illegible]	78	85	58	52
Venezia	[illegible]	83	27	76	24

SUPERENALOTTO

[illegible]	71	Palermo	73
Firenze	[illegible]	Roma	56
Milano	48	Numero Jolly	
Napoli	[illegible]	Venezia	[illegible]

Montepremi L. 7.493.690.029

Nessun 6 o 5+

Jackpot a riporto lire 1.873.422.507

	Punti	Lire
Ai 28	[illegible]	66.907.900
Ai 4136	4	452.900
Ai 78.770	3	23.700

IL TEMPO

a cura di **Marcello Laffredi**

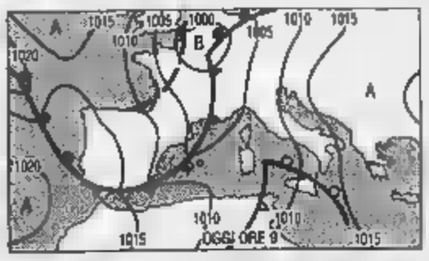

Oggi. Si riacutizza l'instabilità atmosferica. Dalla circolazione depressionaria, che incombe sull'Europa centro occidentale, viene per dire centrifugata la nostra penisola perturbazione temporalesca. Transiterà oggi e domani. Al seguito condizioni di moderata instabilità: anche parte del fine settimana sarà incerto.
Tendenza per domani. Tempo discreto nella prima parte della giornata con locali annuvolamenti e schiarite. Nel pomeriggio nuovo sviluppo di nubi temporalesche regioni Nord occidentali, sull'alta Toscana e sull'alta In serata possibili temporali anche sulle Venezie.

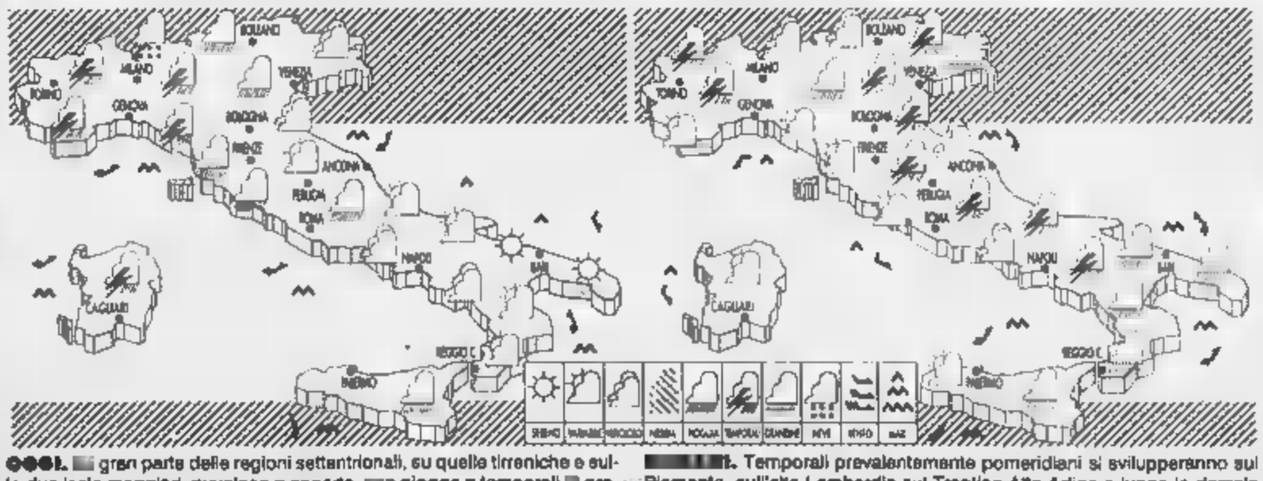

Oggi. gran parte delle regioni settentrionali, su quelle tirreniche e sulle due isole maggiori, nuvoloso coperto, in piogge temporali propagazione dal Nord verso la Sardegna e regioni tirreniche. Sulle più alte vette alpine sono previste delle temporanee nevicate Nuvoloso altrove.
Domani. Temporali prevalentemente pomeridiani si svilupperanno sul Piemonte, sull'alta Lombardia sul Trentino Alto Adige e lungo la dorsale appenninica. Piogge locali su Sicilia orientale, sulla Calabria e sulla Puglia. Schiarite sulle regioni tirreniche e Sardegna.

CITTA' ITALIANE

	min	max		min	max		min	max
Aosta	12	18	Bologna	15	23	Bari	13	23
Bolzano	11	[illegible]	Firenze	15	23	Napoli	15	23
Verona	14	23	Pisa	14	23	Potenza	12	19
Trieste	15	22	Ancona	12	23	S.M. Leuca	17	19
Venezia	14	23	Perugia	9	24	R Calabria	18	[illegible]
Milano	16	21	Pescara	12	24	Palermo	15	24
Torino	14	19	L'Aquila	7	18	Catania	13	25
Cuneo	13	20	Roma Urbe	14	23	Messina	18	23
Genova	18	22	Roma Clamp.	12	21	Alghero	14	24
Imperia	16	21	Campobasso	11	18	Cagliari	12	33

CITTA' ESTERE

	min	max		min	max	
Amsterdam	9	19	nuvoloso	Lisbona	14	20	variabile
Atene	18	27	variabile	Londra	8	15	pioggia
Bangkok	26	35	variabile	Los Angeles	13	19	variabile
Berlino	13	22	nuvoloso	Madrid	11	23	pioggia
Bruxelles	10	16	pioggia	Montreal	5	21	sereno
Bucarest	10	25	nuvoloso	Mosca	12	20	nuvoloso
Budapest	12	25	sereno	New York	17	25	nuvoloso
Buenos Aires	12	15	pioggia	Nizza	17	19	pioggia
Copenaghen	15	19	pioggia	Parigi	10	17	nuvoloso
Dublino	8	13	nuvoloso	Pechino	14	26	nuvoloso
Francoforte	10	20	nuvoloso	Praga	11	22	[illegible]
Gerusalemme	18	33	sereno	Rio de Janeiro	23	30	pioggia
Ginevra	11	21	variabile	Sofia	13	23	sereno
Helsinki	4	11	pioggia	Sydney	9	21	nuvoloso
Johannesburg	9	[illegible]	variabile	Tokyo	15	23	nuvoloso
Il Cairo	20	35	[illegible]	Varsavia	12	24	sereno
Istanbul	18	[illegible]	variabile	Vienna	10	25	[illegible]

Per Finmare candidati alla pari

Si è conclusa la prima fase dell'iter di privatizzazione delle due società del gruppo Finmare, Lloyd Triestino e Italia di Navigazione. Nell'annunciarlo un comunicato del gruppo Finmare smentisce nuovamente alcune voci secondo cui alcune offerte sarebbero preferibili ad altre. «I quattro candidati all'acquisto - secondo fonti dell'azienda - si trovano, oggi, in condizione di assoluta parità». I quattro gruppi coinvolti sono per il Lloyd Triestino la Cma/Cgm, Evergreen e Mediterranean Shipping Company. Per Italia di Navigazione in il gruppo D'Amico Cma/Cgm. Finmare conferma che la cessione delle due società prevista entro l'estate 1998. «Tutti i soggetti interessati all'acquisizione del cento per cento del capitale delle due società - precisa la di Finmare - hanno manifestato apprezzamento per l'adeguatezza della documentazione a disposizione, dando atto del regolare svolgimento della procedura».

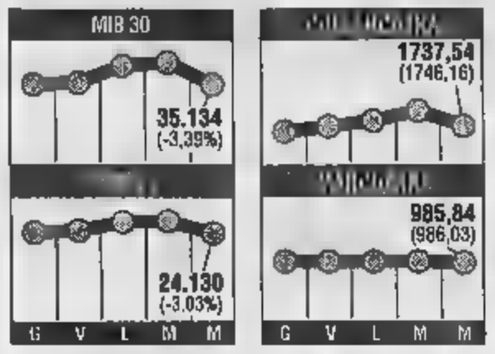

Fisco, le Coop restano agevolate

ROMA. «Il caposaldo del trattamento fiscale agevolato per le cooperative rimasto intatto, nonostante gli attacchi della destra, e noi manterremo per il futuro la situazione attuale», lo ha promesso il ministro delle Finanze, Vincenzo Visco, all'assemblea nazionale unitaria delle quattro centrali cooperative. Ma, in cambio delle agevolazioni, il ministro ha sollecitato le imprese cooperative ad investire nel Mezzogiorno. Visco ha però ricordato che la riforma fiscale in senso federalista con l'introduzione dell'Irap, spetta alle Regioni confermare agevolazioni già previste a livello nazionale. «Il governo - ha aggiunto Visco - è consapevole dei vostri problemi ritiene dover sostenere l'impresa cooperativa per quello che merita, accetterà che i vostri spazi siano ridotti. Ma ci vuole vostro impegno per il Paese. Noi lo abbiamo chiesto agli industriali e le risposte sono arrivate solo in parte. Ore lo chiediamo a risorse ci .

il fisco
ogni in
il fisco
esperti tributari

LA STAMPA
ECONOMIA E FINANZA
Giovedì 28 Maggio 1998 12

Il vento del Far East scuote Usa ed Europa. Panico a Mosca, tassi triplicati per salvare il rublo

Sulle Borse ritorna il tifone asiatico

Piazza Affari cede il 3,03%

MILANO. Il ciclone Asia che riesplode manda nel pallone Wall Street tutte le Borse d'Europa, il mezzo crack della Borsa di Mosca, più - bastassero questi problemi - la nuova incertezza politica, fenomeno tutto italiano, tra minacce di elezioni anticipate rotture in Bicamerale. Segue l'onda (ribassista), piazza Affari, e alle cinque di sera l'indice Mibtel chiude in ribasso del 3,03% con poco più di 3 mila miliardi scambiati. Un altro tonfo, come un mese fa, di 27 che questo punto per gli uomini di piazza Affari - superstiziosi come pochi - diventa un numero da prendere con le dovute cautele. Un mese fa, il 27 aprile, era il giorno del quasi crack, del -6,42%, giorno clou di quella che (allora) sembrava la fine della grande correzione dopo mesi e mesi di rialzo continuo. Da allora, in effetti, piazza Affari non si è più risollevata, non è mai più ritornata ai tempi d'oro, ha più visto scorrere fiumi di denaro, 6-7 mila miliardi di controvalore scambiato ogni giorno, che nei primi mesi dell'anno sembravano la norma. E ieri, ancora di 27, la nuova giornata no: partenza pessima (primo Mibtel -2,46%) tutta condizionata dalle pessime notizie arrivate nella notte (la caduta di Wall Street: -1,65%) e proseguite di prima mattina con la raffica dei ribassoni asiatici: Hong Kong, Singapore, Manila, Giakarta.

In più le allarmanti notizie dalla Russia, con la Borsa di Mosca nel panico per peggiorare dell'economia: tutti vendono in maniera irrazionale, mentre il governo spera nell'aiuto del Fondo monetario internazionale per rimettere in equilibrio i mercati, evitando una svalutazione del rublo, sulla quale sembra invece puntare una massiccia speculazione internazionale. E, proprio per evitare svalutazione del rublo la Banca centrale russa ha triplicato il tasso di sconto, portandolo dal 50 al 150 per cento. Intanto la forte esposizione delle banche tedesche Russia sta portando gli operatori a spostarsi dal marco al dollaro, considerato attualmente migliore moneta rifugio rispetto alla valuta tedesca.

Piazza Affari parte dunque le. E col passare delle nemmeno tenta di riprendersi. Al giro di boa dell'una il Mibtel è giù del 2,93% e, particolare decisivo, gli scambi sono quelli che sono, pochi zero ordini dai borsini che dopo tanto attivismo nei giorni del boom - giorni che adesso sembrano secoli fa - si volatilizzati nel nulla, poca cosa parte degli investitori istituzionali. Parola d'ordine: aspettare, lasciar passare la tempesta. Certo, ad alleggerire il clima di nervosismo contribuiscono le voci in arrivo da Roma, le dichiarazioni contrapposte dei partiti, le minacce di elezioni anticipate: il teatrino della politica, dopo le elezioni di domenica, sembra impazzito. In due giorni l'euforia dell'Europa conquistata è dissolta come al sole, scomparsa, archiviata, rata: a ridar corpo fantasmi del passato, al fattore 1 come incertezza politica, quello che per anni aveva tenuto distante da piazza Affari gli investitori stranieri, è bastato un turno elettorale amministrativo. «Roba da matti», è il commento, tra il preoccupato lo stupito, che arriva dalle Sim, dagli operatori, dagli analisti. A dirla tutta, pochi credono (o dicono di credere) all'ipotesi di crisi politica e di elezioni anticipate: parole, parole, parole della politica - spiega chi sa - ma poi, al dunque, difficile che il Palazzo voglia veramente rompere un giocattolo che sarebbe poi troppo arduo riparare. Tanto è vero che, nonostante i timori, non è stata corsa alla vendita, sì e no 3200 miliardi di scambi, 800 del giorno prima. Meglio così, anche se, tra l'Asia che sprofonda, Mosca che tracolla e Wall Street che mostra di soffrire incertezze del Far East, per piazza Affari c'è poco da stare sereni. Va giù tutto. Grandi piccoli. Il colosso Eni perde il 3,08%, Fiat il 2,05%, le Generali, le più scambiate, lasciano sul campo il 2,56%, Mediobanca scende del 3,30%. Nemmeno le banche, antiche regine del listino, ce la fanno. Il Credit giù del 3,93 per cento, il Sanpaolo del 3,34, l'Imi del 3,17. Ma è su Snia Bpd che l'umore (nero) della Borsa si scatena: partono subito male le Snia (-5,96 per cento) non recuperano chiudendo giù del 6 per cento. [r. m.]

MONETE

Il dollaro protagonista

ROMA. Dollaro in gran recupero sul mercato dei cambi: il biglietto verde, dopo toccato un massimo di 1,7875 un minimo 1,7605 marchi, ha chiuso a 1,7816, in rialzo 1,7649 del fixing e dagli 1,7663 della vigilia. L'accelerazione della divisa Usa è stata riscontrata anche sulla lira, finita 1756,70 (dopo un picco di 1762,70) contro le 1737,54 rilevate da Bankitalia le 1743,60 di martedì sera. Più irregolare stato invece il rapporto cambio dollaro-yen, finito Londra 137,62 dopo essersi mosso nella gamma 137,15-138,02 (137,81 mattinata Tokyo) contro i 137,40 segnati in chiusura martedì. Lo yen resta comunque sotto pressione in particolare per tre motivi: le prospettive economiche del Sol Levante sono tutt'altro che incoraggianti, la crisi finanziaria dei mercati asiatici non sembra finita e, infine, oggi è arrivata la drastica bocciatura dell'agenzia di valutazione Moody's per cinque importanti gruppi bancari giapponesi.

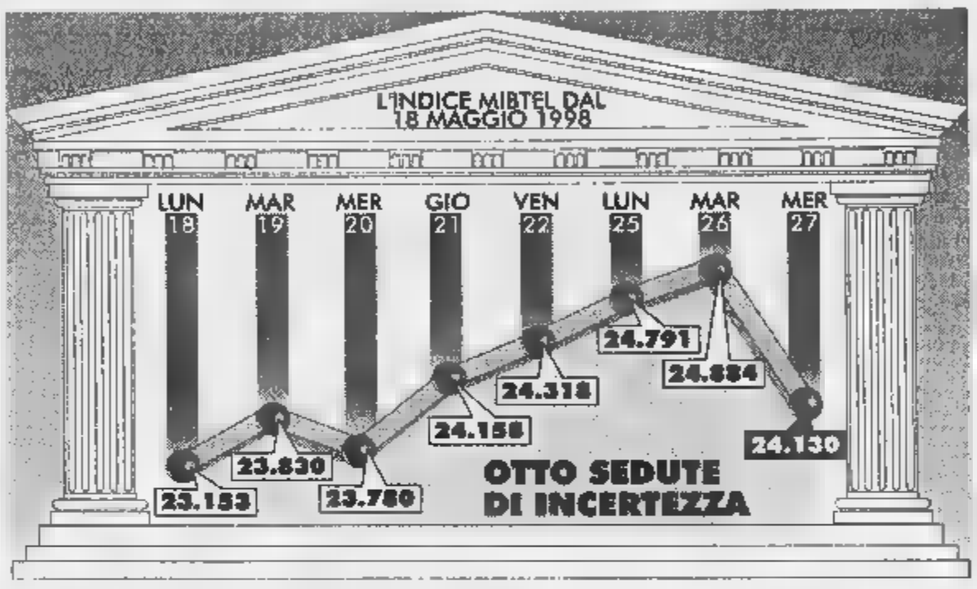

Il presidente della Fiat Cesare Romiti tranquillo sulla della Snia «E' logico che dopo questi annunci ci siano degli aggiustamenti Ritengo che sia un problema generale della Borsa»

Scivolone per Snia Bpd Romiti: tutto normale

Rasfin: l'operazione è trasparente, e il gruppo resta unito

MILANO. E' stata una giornata difficile per il titolo Snia. La notizia dell'offerta pubblica decisa martedì da Fiat Mediobanca ha trovato una Borsa resa nervosa dalla chiusura di martedì a Wall Street dalle tensioni che nella notte agitato i mercati asiatici. Alcuni operatori non hanno poi gradito la scelta di vendere il gruppo in un'unica soluzione, avrebbero preferito lo «spezzatino», cioè la in tre parti che, invece, i sindacati vedono con fumo negli occhi. Il risultato è stato una caduta inattesa, il titolo ha chiuso la seduta in perdita superiore al 5 per cento.

Cesare Romiti è però preoccupato. «Un aggiustamento ci doveva essere - ha affermato il presidente della Fiat - ma è stata giornata particolare per le Borse. Ieri sera (lunedì chi legge, *ndr*) New York è andata male, le Borse del Sud Est asiatico vanno di male in peggio, le Borse europee vanno male. Credo che tutto nasca in relazione alle crisi asiatiche».

Quindi collegamento l'operazione annunciata ieri?, gli è stato chiesto a margine della cerimonia di assegnazione delle borse di studio ai figli dei dipendenti del Gruppo Fiat. «E' logico - ha risposto il uno del Lingotto - che dopo questi annunci ci siano aggiustamenti. Ma ritengo sia un problema generale delle Borse».

Le Snia sono andate giù fin dalle prime battute, in misura più marcata del malumore generale che ha caratterizzato la giornata borsistica. Il risultato finale è stata una perdita del 6,52 per cento, quota 2510 lire per le ordinarie, flessioni del 2,68% del 2,59% per le due categorie risparmio (non convertibili e al portatore). Alti i volumi negoziati, con 6,36 milioni azioni ordinarie Snia Bpd passate di mano, un quantitativo quasi triplo rispetto alla media mensile. In scivolata anche le controllate Sorin Biomedica (-3,37%) e Caffaro (-4,37%). La Borsa - spiegano gli operatori citati dall'agenzia *Ansa* - è rimasta delusa dall'opv perché la vendita «a pezzi» avrebbe fatto obblighi di opa (offerta pubblica d'acquisto) da parte degli acquirenti di ciascuna tre società quotate. E anche perché da tempo scommetteva su un riassetto della chimica Fiat, abbinandolo a possibili fusioni integrazioni con il gruppo Compart-Montedison. Al contrario, gli analisti di Rasfin valutano «positivamente questa operazione che rappresenta novità per l'Italia, risulta in piena linea con quanto avviene nei più avanzati mercati internazionali. La strategia consente un lato di mantenere l'unità del gruppo Snia, assicurando tempi certi trasparenza al disimpegno di Fiat e Mediobanca; dall'altro conferma il processo di focalizzazione della Fiat nel settore "automotive"». Anche Intersim conferma il giudizio positivo sulla casa torinese, proprio alla luce dell'operazione Snia. Sostanzialmente positivi i commenti sul fronte sindacale. L'offerta di vendita decisa dalla Fiat non vede contrarie le organizzazioni sindacali. La Fulc, Federazione unitaria dei lavoratori chimici, afferma che «va mantenuta l'unicità del gruppo escludendo ogni ipotesi di vendita o di scorporo di parti o settori del gruppo Snia», cosa che si dimostra in linea con i progetti presentati martedì. La Flerica-Cisl considera positiva la scelta di mantenere l'integrità del gruppo, che in tal modo ha la forza e le potenzialità di svilupparsi nelle tre aree principali in cui ha la leadership (fibre, chimica, cardiovascolare): «La nuova configurazione Snia-Bpd - vera public company - può aprire una prospettiva interessante nel panorama della diffusione di imprese italiane ad azionariato diffuso».

Ieri, intanto, il presidente della Repubblica francese ha insignito Umberto Rosa, presidente amministratore delegato della Snia Bpd, del grado di cavaliere dell'ordine nazionale della Legion d'onore. Il riconoscimento è attribuito per l'opera svolta favore della cooperazione europea e, in particolare, dei rapporti bilaterali fra Italia e Francia.

[r. e. s.]

UN BRIVIDO IN AMERICA

Timori per l'import-export, yen ai minimi sul dollaro da 7 anni: 137,65

Finale incandescente Wall Street

Il Dow Jones precipita, poi limita le perdite (-0,30%)

Il presidente della Fed, Greenspan

NOSTRO SERVIZIO

Una giornata pazza, quella di ieri al Wall Street. Cominciata con terrore per le notizie provenienti dai mercati dei cambi asiatici ed europei, si è conclusa con gli operatori americani che suonavano la tromba della riscossa. A un'ora dalla chiusura, l'indice Dow Jo- testimoniava una nuova, consistente perdita: 174 punti. Ma quando mancavano ormai pochi minuti l'indice era tornato alla parità e prometteva addirittura di guadagnare qualche punto. Poi un'altra frenata sino all'epilogo -27 punti (-0,30%). Nessuno sapeva bene cosa determinato un così radicale rovesciamento, gli analisti subito tormentati dalle tv cercavano di balbettare qualcosa con discorsi che nessuno capiva, ma la sostanza era che ancora una volta l'ottimismo americano se n'era infischiato dei denti perduti tigri asiatiche.

Ondata di vendite anche per i valori più apprezzati come la Netscape miracolata dalla sconfitta di Gates

La giornata, si diceva, era cominciata piuttosto cupamente. Mentre a Tokyo, Hong Kong, Singapore, e poi in Europa, succedeva il finimondo, gli operatori americani dormivano, ma nella mezz'ora che aveva preceduto il suono della campanella dello Stock Market avevano avuto piamente modo di leggere le notizie di ciò che era successo. E le notizie dicevano che la «botta» che loro dato l'altro ieri aveva avuto tremendi effetti mercati orientali stava restituendo la «botta di ritorno». Così quando le trattative cominciate parola d'ordine generale stata sole, vendere, il Dow Jones era immediatamente di 40 punti.

Per un momento era sembrato fermarsi lì, quasi come un prezzo in fondo non terribile da pagare, dopo un po' la discesa era ripresa. Perfino il titolo Netscape - quello dell'azienda della Microsoft di Bill Gates «miracolata» dalle recenti vicende giudiziarie - perdeva, quasi conferma che la voglia di vendere qualsiasi cosa, a p dai valori specifici dei singoli titoli, stava prevalendo su tutto. Oltre tutto la Netscape aveva appena diffuso il rapporto trimestrale in cui si poteva vedere che cose andate molto meglio di quanto i suoi stessi dirigenti previsto.

Ma ci voleva altro, per gli operatori, o almeno così sembrava. «Abbiamo visto il peggio in Asia e ora la sensazione è che si andrà sempre peggio», diceva sconsolato Peter Cardillo, della Westfalia Investments. Il concetto era infatti che i crolli asiatici avrebbero avuto presto ripercussioni serie sulle esportazioni americane, quindi un po' si sentivano alla vigilia di stagione difficile per l'economia di questa Paese. Oltre tutto, fra accadute c'era anche la discesa dello yen, che ieri rispetto al dollaro toccato il punto più basso (137,65) negli ultimi anni, e questa era vista come una minaccia ulteriore alle esportazioni Usa, visto che il dipartimento del Tesoro aveva già fatto sapere che non intendeva operare affinché anche la moneta americana scendesse a valori «ragionevoli».

Insomma tutto lasciava pensare che il ridimensionamento di Wall Street stesse diventando «strutturale», quando di colpo, a nemmeno un'ora dalla chiusura, la nuova parola d'ordine, comprare, ha preso aleggiare sullo Stock Market e il «toro» si di nuovo scatenato. Ora tratta vedere anche questa nuova «botta» avrà potere di influenzare le altre Borse del mondo, stavolta positivamente.

Franco

UNA OCCASIONE IRRIPETIBILE
CANNES
CÔTE D'AZUR
MULTIPROPRIETÀ
Castel Riviera
in RUE D'ANTIBES
150 metri dalla CROISETTE
prestigiosi appartamenti
da lire 8.500.000
per settimana di proprietà
041/5461411

Zadra: lo svantaggio competitivo del sistema è un peso da 20 mila miliardi

Crollano gli utili allo sportello

Un '97 difficile per il credito

MILANO. Una zavorra di 20.000 miliardi che pesa sul sistema italiano del credito per lo svantaggio competitivo che lo penalizza nei confronti dei concorrenti europei, un processo di concentrazione in atto che ormai interessa il 60% dell'attivo bancario ma che non basta ancora a metterci in pareggio con l'era dell'Euro, una «pulizia dei bilanci» che, soprattutto per i casi Bnl e Bancaroma, ha contratto l'utile netto del pianeta banche a 510 miliardi, contro i 3500 dell'anno prima.

Il rapporto Abi sul sistema presentato dal direttore generale Giuseppe Zadra delinea insomma un quadro abbastanza oscuro, che raccoglie subito la solidarietà del direttore generale di Confindustria, Innocenzo Cipolletta. Il quale invita le banche ad un fronte comune «contro una pressione fiscale che nel Paese è da soffocamento». Ma che viceversa solleva qualche appunto proprio da parte di uno dei banchieri di punta: Alessandro Profumo, amministratore delegato del Credito Italiano, che con il presidente Lucio Rondelli è stato l'anima del recente accordo tra Credit e Unicredito.

Profumo critica i «conti virtuali», ricorda che in passato le banche abbiano gestito i loro problemi in «modo scambista» barattando la «tranquillità sociale con i maggiori costi», e conclude: «Non dobbiamo deresponsabilizzarci, né fare il pianto del coccodrillo ma rimboccarci le maniche». Il conto virtuale di Zadra stima comunque che, senza la «zavorra» il Roe del sistema, che è stato nel 1997 dello 0,39%, salirebbe immediatamente al 9,37%, mentre gli utili passerebbero da 510 miliardi a 15 mila miliardi, con un risultato lordo complessivo di gestione di 43 mila miliardi contro i 29 mila realizzati.

I punti pesanti della «zavorra», ovvero dello svantaggio, sono i 1500 miliardi della riserva obbligatoria, i 1400 imputabili ai ritardi della escussione delle garanzie, i 7506 miliardi del maggior peso del costo del lavoro, i 3251 miliardi degli oneri relativi alla sicurezza e i 3862 miliardi del maggior peso fiscale per una aliquota sul reddito delle imprese che da noi è del 53% contro una media europea del 37%. Tuttavia, sempre nel 1997, le spese per il personale hanno segnato una riduzione dell'1,36% sulla quale hanno inciso la diminuzione del numero dei dipendenti (7000 uscite nell'anno). Secondo il vicepresidente Abi Maurizio Sella gli integrativi «ancora concedono troppo».

Positivo il giudizio dell'Abi sul processo di concentrazione in atto, sebbene ancora «insufficiente». Dal 1990 le operazioni realizzate sono state 119, con una accelerazione che negli ultimi mesi ha raggiunto ritmi frenetici. Se si sommano le grandi concentrazioni già approvate a quelle in corso di definizione emerge che i primi cinque gruppi, in termini di totale attivo, aumenterebbero la loro quota dal 35,2% a oltre il 50%, mentre per i primi dieci la percentuale scatterebbe dal 52,1% al 65%. Per quanto riguarda le dimensioni, la ricerca sottolinea come, nel triennio 1995-97, le più dinamiche siano state le banche medie con 11 operazioni, contro le otto rispettivamente delle classi «grande» e «piccola».

Nel capitolo redditività, tra le 100 banche prese a campione 12 istituti rappresentano l'«eccellenza», con un Roe tra l'8,59% e il 16%, seguiti da altre 37 con Roe tra il 5,32% e l'8,47%. Vengono poi 33 istituti con Roe tra il 2,25% e il 5,34% e 18 banche di coda con Roe tra zero e 2,16%. Dulcis in fundo: la banca più redditizia d'Italia è la Cassa di risparmio di Forlì (Roe del 16%) che detronizza la regina del '96, la Banca di Credito Cooperativo di Roma.

Valeria Sacchi

Il presidente dell'Abi Tancredi Bianchi

BANCO DI NAPOLI

Trimestrale in recupero

NAPOLI. E' di 73,1 miliardi di lire il risultato economico netto del Banco di Napoli nei primi tre mesi del '98. Nello stesso periodo del 1997 l'utile netto era stato di 4,6 miliardi. «Il risultato - sottolinea nota dell'istituto - è indicativo di un trend che si consolidando e rafforzando, dopo la radicale opera di ristrutturazione e rilancio della banca attuata negli ultimi anni». Al risultato del primo trimestre si è giunti dopo contabilizzato rettifiche e accantonamenti per 82,4 miliardi, utili natura straordinaria per 29,4 miliardi e l'onere stimato di 12,5 miliardi per l'Irap.

«L'operazione con Imi procede molto bene»

Galateri: il San Paolo continuerà a crescere

L'amministratore dell'Ifil su Telecom «Nessuno ci ha chiesto quote più alte»

ROMA. «Imi-San Paolo procede molto bene, siamo molto soddisfatti. Un'iniziativa che era doverosa, valida, e che avrà delle prospettive anche ulteriori». Questo il commento sull'operazione dell'amministratore delegato di Ifil, Gabriele Galateri, che però avverte: «Bisogna dare il tempo alle cose di farsi in maniera corretta. L'Imi-San Paolo-Imi è una bellissima operazione, ma va realizzata, va tradotta in pratica e poi si potranno valutare altre opportunità». E con questo Galateri spiega perché Imi-San Paolo non ha partecipato alla gara per Bnl: era ancora troppo presto, ma le opportunità di acquisizioni nel settore bancario non mancano e non mancheranno. Quali sono le opportunità a cui fa riferimento Galateri? La risposta non è diretta. «Quello a cui stiamo assistendo è un movimento gigantesco e ogni giorno ci sono accordi o matrimoni che falliscono. Ci sono tantissime banche in Italia - ha sottolineato l'amministratore delegato dell'Ifil, parlando dell'inaugurazione del Novotel di Firenze - ed è chiaro che il loro numero dovrà ridursi, quindi non mi preoccupa di correre come pazzo, domattina, chiudere tutto». E la linea Ifil, dopo l'aumento di capitale da 640 miliardi deliberato il 20 maggio scorso, è di «sviluppare tutti i settori in cui opera, ma non solo quelli», ha detto Galateri, aggiungendo che l'aumento di capitale, «è un piccolo componente di una strategia molto ampia che, naturalmente, non si basa solo sui soldi, ma anche sulle opportunità, sulla possibilità di concludere le trattative e realizzarle con successo». Poi una precisazione sulla possibilità che le azioni di Telecom Italia in mano al Tesoro possano essere rilevate dalla Ifil, che ha già una quota dello 0,6%: «Io non ho detto che non siamo interessati, ma nessuno ce lo ha mai chiesto - ha spiegato l'amministratore delegato della Ifil - . Quando ci sarà una richiesta di quel genere la valuteremo». E una possibilità del genere anche le Generali hanno smentito le voci che parlavano di una disponibilità del gruppo triestino. A proposito dell'operato di Rossignolo Galateri ha detto che «non si può chiedere ad un manager, il giorno dopo che è entrato, cosa ha fatto, farà. Noi aspettiamo di vedere con calma i risultati dell'azienda ed è chiaro che giudicheremo in funzione di questi e dei progetti che verranno espressi». Infine l'operazione Standa: «E' una cosa interessante - ha ribadito l'amministratore delegato di Ifil - l'abbiamo guardata e la stiamo guardando. C'è un periodo di esclusiva che è stato dato a Coin. Vediamo se riusciamo a trovare ancora il modo di inserirci nell'operazione. Eravamo interessati prima - ha concluso - non vedo perché non dovremmo essere interessati ora». [r. e. s.]

Il presidente del Sanpaolo-Imi Luigi Arcuti e, sopra, Gabriele Galateri di Genola amministratore delegato Ifil

I consigli: disaccordo sulla divisione dei poteri

E' definitivo il divorzio fra le banche di Brescia

MILANO. Adesso è ufficiale. I consigli di amministrazione della Banca Popolare di Brescia e della Banca San Paolo Brescia, riunitisi ieri, hanno annunciato «rincrescimento» che siano insorti «impedimenti tali da rendere opportuno rinunciare alla prospettata fusione» e hanno deciso quindi di procedere oltre negli adempimenti e nelle attività conseguenti».

I consigli, riunitisi rispettivamente sotto la presidenza di Giacomo Franceschetti e Gino Trombi, si sono trovati d'accordo sul rapporto di concambio fra azioni Bipop e Banca San Paolo di Brescia. Ma quando hanno esaminato i lavori preparatori per la concreta integrazione operativa e gestionale dei due gruppi, «sono emerse - dice una nota - non componibili divergenze sui criteri di ripartizione delle responsabilità e sulle modalità di indirizzo e controllo della gestione caratteristica delle realtà aziendali dei gruppi, nonché su alcuni profili dell'armonizzazine su base integrata del processo decisionale nell'ambito della gestione operativa». Insomma, è mancato l'accordo su come dovesse comandare. «Coerentemente - conclude la nota - i cda hanno deciso di rinunciare al progetto di fusione». [Agi]

PRIVATIZZAZIONI

Approvato il bilancio '97. Dividendo: 525 lire

Benetton non rinuncia ai motori per Autostrade

TREVISO. Gilberto Benetton conferma l'interesse per le privatizzazioni delle Autostrade e degli Aeroporti di Roma, l'entrata nella società grandi stazioni e spiega: «Noi non ci siamo raffreddati, siamo sempre disponibili, semmai sono gli altri...». Nel corso della conferenza stampa convocata al termine dell'assemblea degli azionisti che ha approvato il bilancio Benetton '97, l'imprenditore ha confermato di essere in attesa di notizie. «Non sono i prezzi che ci preoccupano - ha detto - sono i bandi di gara che non stanno partendo, come pure la formulazione delle regole di privatizzazione». Nel 1997, il gruppo Benetton ha conseguito un utile netto consolidato di 290 mld, ricavi consolidati pari a 3637 mld, dividendo di 525 lire per azione (+5% rispetto allo scorso anno) in pagamento dal 22 giugno prossimo. Un altro membro della famiglia, Alessandro, dopo l'esperienza come amministratore delegato della 21 Investimenti, è entrato in consiglio. Inoltre, in sede straordinaria, è stata decisa la fusione di Benetton Sportsystem Spa e Benetton Fashion in Benetton Group Spa e la riduzione del valore nominale del titolo Benetton Group da lire a lire 50. L'assemblea straordinaria ha approvato poi l'aumento del valore nominale dell'azione da 50 a 250 lire, mediante l'imputazione al capitale sociale di parte del fondo sovrapprezzo azioni. [r. e. s.]

Non c'è dubbio FIAT SCUDO o FIAT SCUDO

Distinguersi nel lavoro è una questione di classe, ma per Fiat Scudo, un vero specialista del trasporto leggero, distinguersi è sempre stato un fatto naturale. E oggi lo dimostra anche nelle eccezionali modalità di acquisto. Con l'Operazione Buon Lavoro, infatti, potrete scegliere la versione di Fiat Scudo che preferite nel modo che preferite: con un finanziamento fino a 20 milioni in 30 mesi a tasso zero, oppure con una valutazione di 3 milioni del vostro usato che vale zero o ancora con una supervalutazione dell'usato.

Da sempre, la maneggevolezza, le prestazioni e il comfort di Fiat Scudo rendono piacevole qualunque percorso e ogni tipo di lavoro. Aggiungete un'estrema facilità di carico (fino a 900 kg per la versione 1.9 TD); aggiungete che oggi, nella versione furgone 1.9 diesel, può essere vostro al prezzo di L. 22.927.500. Risultato: una grande opportunità per guadagnare fin da subito con Fiat Scudo. Informatevi presso le Concessionarie e Succursali Fiat.

OPERAZIONE BUON LAVORO

Fino a **20 MILIONI** in 30 mesi a **TASSO ZERO**

oppure **3 MILIONI** per l'usato che vale **ZERO**

oppure Supervalutazione dell'usato

oppure

Fiat Scudo a partire da **L. 22.927.500**

furgone 1.9 diesel - IVA e messa in strada escluse

Offerte valide fino al 30 giugno

VEICOLI COMMERCIALI FIAT. L'ITALIA CHE LAVORA. FIAT

Le offerte non sono cumulabili fra di loro. Esempio di finanziamento: Fiat Scudo furgone 1.9 diesel. Prezzo di listino chiavi in mano: L. 31.360.000. Importo da finanziare: L. 20.000.000. Numero rate: 30. Scadenza prima rata: 35 gg. Importo rata mensile: L. 666.667. TAN: 0%. TAEG: 0,98%. Spese gestione pratica + bollo: L. 270.000. Salvo approvazione SAVA. Per ogni informazione sui tassi e sulle condizioni praticate da SAVA consultare i fogli analitici pubblicati a termini di legge.

Per la Commissione europea si sarebbe creato un monopolio di fatto

Si spegne la tv digitale tedesca

L'Ue boccia il piano Kirch

Il socio Bertelsmann [illegible] accetta il verdetto Incognite per l'Italia

Il commissario europeo per la concorrenza Karel Van Miert

[illegible]
DAL [illegible] CORRISPONDENTE

Bruxelles spegne la Tv digitale tedesca. Dopo un estenuante braccio di ferro [illegible] una trattativa durata fino all'ultimo minuto disponibile la Commissione europea ha accettato ieri la proposta del Commissario alla Concorrenza Karel Van Miert ed ha bloccato la creazione [illegible] due società comuni - una di programmi e una di decodificatori - tra il gruppo televisivo posseduto dal magnate bavarese Leo Kirch [illegible] la Cit-Ufa, la società controllata dal gruppo editoriale Bertelsmann. All'accordo avrebbe partecipato anche la Deutsche Telekom, l'ex operatore pubblico di telefonia tedesco, che già possiede una rete tv via cavo e che avrebbe curato la diffusione dei programmi.

I [illegible] gruppi avevano intenzione di creare una piattaforma comune per la tv digitale, utilizzando anche [illegible] magazzino di programmi posseduto da Premiere, la pay-tv di Bertelsmann che avrebbe dato il [illegible] alla nuova società, e soprattutto [illegible] formidabile portafoglio di film ed eventi sportivi della Dfl, il canale digitale a pagamento [illegible] Leo Kirch. L'accordo era stato raggiunto lo [illegible] [illegible] dopo un'intensa competizione tra le due società, che aveva portato anche Bertelsmann [illegible] denunciare Kirch all'Unione europea per abuso di posizione dominante.

[illegible] [illegible] fine la Commissione ha accettato la posizione di Van Miert, secondo il quale l'alleanza avrebbe creato un monopolio di fatto nel maggior mercato televisi[illegible] europeo su tre fronti - programmi, decodificatori [illegible] trasmissioni via cavo - impedendo ad altri concorrenti di entrare in competizione e creando anzi condizioni favorevoli per l'espansione dell'alleanza tedesca all'estero. «Abbiamo fatto un tentativo finale di raggiungere una soluzione - ha spiegato ieri Van Miert - che sarebbe venuta incontro alle nostre preoccupazioni sulla [illegible] [illegible] sono spinto fino al punto di fare una proposta che è stata accettata dal signor Kirch, ma totalmente rifiutata da Bertelsmann». E in effetti il «no» del gruppo editoriale tedesco è arrivato ieri mattina proprio mentre la Commissione [illegible] riunita per il [illegible] consueto incontro settimanale. La proposta di Van Miert prevedeva che Kirsch accettasse di vendere il 25% dei suoi diritti cinematografici ad altri operatori televisivi, che venisse ceduto il 25% di BetaResearch, la società del gruppo Kirch che si [illegible] cupa dei decodificatori necessari per ricevere il segnale digitale, [illegible] infine che la nuova joint venture concedesse [illegible] distribuire la nuova piattaforma anche ad altre società di tv via cavo a condizioni paragonabili a quelle offerte [illegible] Deutsche Telekom. E' stato proprio [illegible] quest'ultimo punto che Bertelsmann ha detto no, sia per il prezzo che considerava troppo basso, sia per la possibilità che Van Miert voleva offrire alle tv locali di acquistare solo alcuni canali dell'offerta Premiere. Il rifiuto di Bertelsmann [illegible] accettare le condizioni poste da Bruxelles è visto come un segno di forza del gruppo editoriale. Ben più malleabile è stato Kirch, che dopo aver speso oltre mille miliardi per acquistare i diritti delle maggiori case cinematografiche di Hollywood e quelli dei più grandi eventi sportivi minaccia adesso di chiudere la [illegible] Dfl. Così proprio ieri [illegible] Kirch ha fatto sapere che è pronto [illegible] una nuova joint-venture, [illegible] Bertelsmann, che sottoporrà al più presto a Bruxelles proprio sulla base del compromes[illegible] quasi raggiunto.

Per quel che riguarda l'Italia, invece, dove è allo studio una piattaforma digitale tra Rai, Mediaset, Cecchi Gori, Telecom e Canal Plus, Van Miert ha detto ieri che la decisione sul caso tedesco non si ripercuoterà direttamente sulla nostra situazione, che resta [illegible] [illegible]. Il 4 marzo il governo italiano aveva ricevuto [illegible] richiesta di informazioni di Van Miert proprio sulla piattaforma digitale, ma i gruppi interessati sembrano adesso orientati a non adottare una piattaforma unica cosa che risulterebbe comunque assai difficile alla luce della posizione [illegible] Bruxelles. [F. man.]

Venturi: [illegible] luglio [illegible] partiremo coi servizi telefonici per l'utenza business

Braccio di ferro Albacom-Mediaset

«Subito l'interconnessione o perdiamo 50 miliardi»

ROMA. Albacom rischia di perdere [illegible] miliardi di fatturato se il ministero delle Comunicazioni non cambierà la sua posizione che impedisce fino a fine anno l'interconnessione tra la sua rete e i telefonini. Il nuovo operatore di tlc, controllato da Bt, Mediaset, Eni [illegible] Bnl, vuole partire con i nuovi servizi alla clientela business dal 1° luglio e prevede [illegible] raggiungere il break-even (30 miliardi [illegible] utile) dal prossimo anno finanziario.

Albacom ha fatto ricorso al Tar del Lazio contro [illegible] decreto del ministero delle Comunicazioni che impedisce la connessione con i cellulari fino a fine [illegible]. «Siamo pronti a ritirare [illegible] ricorso - ha sottolineato in una conferenza stampa l'amministratore delegato Giuliano Venturi - se si riuscirà a trovare una soluzione-ponte. Basterebbe un'interpretazione meno restrittiva da parte degli organi tecnici del ministero, [illegible] bisogno di emanare un nuovo provvedimento».

Non è questo l'unico fronte aperto con il ministero delle Comunicazioni. Albacom attende anche la licenza per utilizzare la rete della Nuova società di telecomunicazioni (Nst). Si tratta degli impianti che l'Eni deve conferirle e che le permetteranno di svincolarsi in gran parte dall'utilizzare le dorsali di Telecom. Inoltre, solo con la conclusione di questa operazione partirà il contratto di outsourcing tra la stessa Albacom e l'Eni, che vale 100 miliardi l'anno (il fatturato previsto per l'anno finanziario in corso, che scade a marzo '99, è di 364 miliardi). La domanda per la licenza è stata inoltrata l'11 marzo scorso, ma [illegible] bloccata a causa di posizioni divergenti tra la società e il ministero sui canoni di concessione. Attualmente l'Nst paga circa 30 miliardi l'anno per l'utilizzo dei [illegible] ponti radio, ma vorrebbe paga[illegible] di [illegible] in base al nuovo regime che prevede semplici licenze per operare. [illegible] ministero non è d'accordo, forte anche di un parere [illegible] Consiglio di Stato. [Radiocor]

COMUNE DI NOVARA
Via F.lli Rosselli n. 1 - 28100 NOVARA - Tel. 0321-3701 - fax 0321-370725

Estratto del bando di gara per l'affidamento dell'incarico di redazione della variante generale al Piano Regolatore

Il Comune di Novara bandisce un'asta pubblica per l'affidamento dell'incarico di redazione della variante generale al Piano Regolatore Comunale, articolato nelle fasi indicate all'art. 1 del relativo disciplinare.
L'importo presunto del compenso è stimato in complessive L. 613.000.000 (al netto dell'IVA e dei contributi previdenziali) così come specificato all'art. 15 del disciplinare.
Le prestazioni, rientranti nella categoria 12 - CPC 867 - dell'allegato 1 del D.Lgs. n. 157/95, sono riservate a:
1. liberi [illegible] professionisti,
2. studi associati di liberi professionisti,
3. liberi professionisti temporaneamente raggruppati ex art. 11 D.Lgs n. 157/95,
4. società di ingegneria ex art. 17 L. n. 109/94,
5. persone fisiche o giuridiche appartenenti ad altri Stati membri dell'Unione Europea abilitate nei rispettivi Paesi a fornire il servizio di che trattasi.
Sono ammessi anche raggruppamenti temporanei ex art. 11 D.Lgs n. 157/95 tra i soggetti di cui ai punti 1,2,4 e 5.
I requisiti minimi per la partecipazione alla gara sono indicati al punto 13 del bando di gara.
L'appalto verrà aggiudicato con il criterio dell'offerta economicamente più vantaggiosa, a norma dell'art. 23, 1° comma, [illegible] b), del D.Lgs. n. 157/95, valutata in base ai seguenti elementi, a cui sono abbinati i fattori ponderali sottoindicati:
- caratteristiche qualitative, metodologiche, tecniche massimo [illegible]
- merito tecnico massimo 30
- [illegible] successivo massimo [illegible]
- compenso massimo 10
- termine di esecuzione massimo [illegible].
Le offerte dovranno pervenire entro le ore 12,00 del giorno 1.8.1998, seguendo le indicazioni contenute nella apposita "Nota esplicativa", che può [illegible] richiesta, unitamente al testo integrale del bando di gara e al disciplinare d'incarico, all'indirizzo sopra[illegible].
L'apertura delle offerte s[illegible] il giorno 10.9.1998, alle ore [illegible], presso il Municipio di Novara - Via F.lli Rosselli n. 1.
Il bando di gara è stato [illegible] e ritirato dall'Ufficio delle [illegible] Ufficiali della Comunità Europea in data 11.5.1998 ed è affisso all'Albo Pretorio del Comune di Novara.
Novara, li 23.5.1998

IL SINDACO avv. Gianni Cerruti

SERVIZIO SANITARIO NAZIONALE
REGIONE PIEMONTE
AZIENDA SANITARIA LOCALE 3 TORINO
Sede Legale: Corso Svizzera, 164 - 10149 Torino
ESTRATTO DI GARA MEDIANTE APPALTO CONCORSO

Per l'acquisizione della seguente fornitura, in esecuzione della deliberazione n. 717/05/97/C del 13.05.1998.
1. N. 8 postazioni per terapia intensiva e n. 5 postazioni operatorie;
2. Una centrale di monitoraggio in grado di acqui[illegible] meno di 12 tracce contemporanee;
3. La posa [illegible] rete di trasmissione dati per la c[illegible]ne dei monitor di terapia intensiva e del blocco operatorio con la centrale di monitoraggio;
[illegible] integrato [illegible] delle cartelle cliniche di rianimazione e di anestesia operatoria costituito da un server e 12 postazioni di lavoro;
5. Le condizioni di fornitura per ogni eventuale prodotto consumabile dedicato e consigliato dal produttore delle unità di monitoraggio per il rilievo sul paziente dei parametri fisico-chimici;
6. La garanzia contro ogni guasto [illegible] [illegible] uso;
7. Le condizioni di assistenza e manutenzione successive alla scadenza del periodo di garanzia.
- Importo a base di gara: £. 800.000.000 + IVA.
- «[illegible] richiesti». Precisati nel bando integrale di gara e nelle istruzioni per la presentazione delle domande di partecipazione.
- Criteri di aggiudicazione: mediante individuazione dell'offerta economicamente più vantaggiosa, ai sensi dell'art. 16, comma 1, lettera b) del D.Lgs.vo 24/7/92 n. [illegible]
- Scadenza presentazione Richieste invito: entro le ore 12.00 del 06.07.1998.
- Termine ultimo di richiesta documenti di gara: giorno 19.06.1998.
- Il bando integrale di gara e le istruzioni per la presentazione delle domande di partecipazione sono disponibili presso la Segreteria del Servizio Tecnico dell'ASL 3 - [illegible] Via Madai n. 16 (tel. [illegible]3069/9 Fax 011/4393267), e su Internet al sito: http://sanita.polinfor.it

Torino, 21/05/98

Per delega del Commissario
Dott. Gianluigi Beveri
Il Responsabile del Procedimento
Ing. Antonio Desmundo

CITTÀ DI TORINO
Avviso di asta pubblica [illegible] 53/98 per estratto

per [illegible] fornitura, rimozione [illegible] posa in opera [illegible] supporti pubblicitari - tabelle murali per l'esercizio di affissioni pub[illegible]liarie, commerciali, circoscrizionali, politiche, ideologiche.
Importi base - I.V.A. esclusa:
LOTTO 1 - L. 676.250.000
LOTTO 2 - L. 19.500.000
LOTTO 3 - L. 12.410.000
Criterio di aggiudicazione: art. 16, comma 1, lettera a), D.Lv. 358/92.
Il bando integrale, cui si fa rinvio per q[illegible] riguarda i requisiti e le [illegible] di partecipazione, è in visione e può essere ritirato presso il Settore Appalti, piazza Palazzo di Città 1, Torino.
Sarà pubblicato sulla Gazzetta Ufficiale della Repubblica Italiana n. 124 del 28 maggio [illegible], sul Foglio degli Annunzi Legali [illegible] Provincia di Torino, sulla Gazzetta U[illegible]le Comunità Europee e visibile su Internet: http://www.comune.torino.it/appalti.
Scadenza presentazione offerte: ore 8 di martedì 21 luglio [illegible].
Torino, [illegible] maggio 1998

IL DIRETTORE DEL SERVIZIO CENTRALE ACQUISTI-CONTRATTI-APPALTI
dott.ssa Mariangela Rossato

SERVIZIO SANITARIO NAZIONALE
REGIONE PIEMONTE
AZIENDA [illegible] LOCALE [illegible] TORINO
[illegible] Legale: Corso Svizzera, 164 - 10149 Torino
RETTIFICA BANDO DI [illegible] A [illegible]

per Lavori di ristrutturazione di nuova cabina di trasformazione MT/BT presso l'Ospedale Mauriziano - Torino - importo a base d'asta L. 1.686.300.000 + IVA.
Il bando di gara [illegible] è rettificato come segue:
- Ai punto Associazioni temporanee di imprese leggasi: "cat. se somma degli importi di esecuzione almeno pari all'importo dei lavori da appaltare, ai sensi art. 3[illegible], comma II del D.Lgs.vo 406/91" anziché "cat. se somma degli importi di esecuzione non inferiore a L. 3.000.000.000".
Per gli effetti della rettifica la data di scadenza per la presentazione delle richieste d'invito è prorogata al giorno 19.06.1998.

Per delega del Commissario Dott. Gianluigi Beveri
Il Responsabile del Procedimento
Ing. Antonio Desmundo

PROCURA DELLA REPUBBLICA
presso la Pretura Circondariale
Ufficio Esecuzione Penale
TORINO
N. 1980/96 RES
N. 7302/95 R.G.
N. [illegible] RG PM

Il Pretore di Torino in data 11.1.1996 [illegible] pronunciato la [illegible]guente sentenza, irrevocabile il 12.5.1996 contro **CAFORIO Alfonso** nato a Brindisi il 18.7.1940 [illegible]dente a Volpiano via Genova 70.
IMPUTATO
del [illegible] di cui all'art. 2 Legge 15.12.1990 n. 386 per avere emesso in Torino, Paternò, Scafati e Moncalieri dal 7.2.1990 al 10.8.1990 su Banco di Napoli e Istituto Bancario S. Paolo n. 5 assegni bancari di L. 41.763.677 comples[illegible] che, presentati in tempo utile, non sono [illegible] pagati per difetto di valuta.
... OMISSIS ...
condanna il suddetto alla pena [illegible] mesi 2 di reclusione oltre [illegible] spese di procedimento; ordina la pubbli[illegible] [illegible] sentenza, per estratt[illegible], [illegible] giornale «La Stampa»; vieta all'imputato l'emissione di assegni bancari e postali per [illegible] durata [illegible] anni 2.
Per estratto conforme all'originale.
Torino, li 21.4.1998.

[illegible] DIRETTORE DI CANCELLERIA
Carlo Bardi

SERVIZIO SANITARIO NAZIONALE
REGIONE PIEMONTE
AZIENDA SANITARIA LOCALE 2
Via Tofane 71 - TORINO
Avviso di gara

E' indetta gara a procedura ristretta accelerata per la fornitura e [illegible] in [illegible] attrezzature sanitarie per nuovo blocco operatorio.
Importo presunto complessivo della fornitura lit. 1.100.000.000 IVA inclusa.
La gara verrà espletata a norma del D.Lvo 358/92 e l'aggiudicazione avverrà a licitazione privata ai sensi dell'art. 16 comma 1 lett. b) del medesimo decreto.
Le ditte interessate possono inoltrare richiesta [illegible] partecipazione, corredata delle documentazioni previste nel Bando di Gara, entro il 18/6/98, termine perentorio, al seguente indirizzo: Azienda Sanitaria Locale n. 2 - Ufficio Protocollo Via Tofane 71 - 10141 Torino.
Il Bando integrale può essere ritirato presso l'U.O.A. Provveditorato - Via Tofane 71 - Torino - Tel. 011/7095462 - Fax 7095486.
Il bando di gara è stato inviato all'Ufficio Pubblicazioni CEE in data 27/5/98.
Il [illegible]nte avviso non vincola l'Amministrazione.

IL COMMISSARIO
dott. Ugo Podner Komaromy

TRIBUNALE ORDINARIO DI TORINO
[illegible]
VENDITA DI IMMOBILI CON INCANTO

si rende noto che nel fallimento n. 205/94 di PIANO IMPIANTI Sas [illegible] [illegible] Domenico, curatore dr. Milano Elio, il Giudice Delegato dott. De Crescienzo Ugo ha disposto la vendita [illegible] incanto per il giorno 3/7/98 alle ore 11 dei seguenti beni:
Lotto A - in Grugliasco (TO) - via Castagnevizza n. 16. Complesso Edilizio composto da capannone industriale, servizi ed accessori al piano terra, palazzina uffici su due piani fuori terra con fronte su via Castagnevizza, il terreno, su cui insiste il fabbricato, di mq 1906 catastali è distinto al N.C.T. al F. 10 n. 13 ed è posto [illegible] seguenti coerenze: via Castagnevizza, proprietà Comunale (mappale n. 101 del Foglio 10), proprietà di via Vandalino n. 16 (mappale n. 12 del F. 10) proprietà di via Castagnevizza n. 10/12 (mappale n. 97 del F. 10).
Lotto B - in Torino - via S. Chiara n. 45/H angolo via Burzio, nella casa elevata a cinque piani fuori terra. Negozio composto da n. 2 locali principali con n. 2 accessi (uno da via S. Chiara ed uno da via Burzio) e da due locali a retro bottega (di cui uno soppalcato abusivamente) e da piccolo servizio WC.
Prezzo base: il prezzo base è stabilito in L. 773.000.000 per il lotto A; L. 128.000.000 per [illegible]otto B.
Aumenti minimi: L. 10.000.000 per il lotto A; e L. 2.000.000 per il lotto B.
Depositi per cauzione e spese: 25% [illegible] prezzo base da versarsi alla Cancelleria Fallimentare [illegible] le ore 13 [illegible] giorno 30/6/1998 mediante assegno circolare non trasferibile intestato al «Cassiere Provinciale PP.TT. di Torino col concorso del controllore» assegno emesso in Torino o provincia. Versamento del prezzo entro giorni 60 dall'aggiudicazione.
Atti relativi alla vendita consultabili in Cancelleria Fallimenti - via del Carmine 12 - Torino.

IL COLLABORATORE DI CANCELLERIA Piera Rolla

COMUNE DI MILANO
SETTORE DEMANIO [illegible] PATRIMONIO
Via Rastrelli, 7 [illegible] - Tel. 02/6208.3231 - 6208.5282 - Fax 02/72000655
Avviso di g[illegible] [illegible]licitazione privata

E' indetta gara mediante licitazione privata al massimo ribasso secondo le modalità di cui agli artt. 73 lett. c) e 89 del R.D. 23/5/1924, n. 827 per:
"Manutenzione ordinaria degli impianti di estinzione incendi tipo Sprinkler ed Halon [illegible] in edifici comunali diversi. Periodo: dalla data del formale atto [illegible] consegna [illegible].
Appalto n. 4/98 - importo a base di appalto L. 160.284.760.
Il bando sarà pubblicato sulla Gazzetta Ufficiale della Repubblica Italiana e affisso all'Albo Pretorio del Comune di Milano.
Il bando integrale, unitamente agli atti di gara, è in visione ed è disponibile presso il Settore Demanio e Patrimonio - Sezione Manutenzioni - IV piano st. 470 - Via Rastrelli, 7 - 20121 Milano.
La domande di partecipazione, red[illegible] lingua italiana su carta da bollo da L. 20.000, corredate dei documenti richiesti nel bando integrale di gara, dovranno pervenire, pena l'esclusione, al Comune di Milano Settore Demanio e Patrimonio Ufficio Protocollo - Stanza 442/C - IV piano - Via Rastrelli, 7 - 20121 MILANO entro e non oltre le ore 16 del giorno 22 giugno 1998.

IL [illegible] DI SETTORE
dott. [illegible]

COMUNE DI SAN GIUSEPPE VESUVIANO
PROVINCIA DI NAPOLI
Piazza E. d'Acata - tel. 081/5294645 - 5295061 fax 5295682
Estratto bando di gara "Servizio di rilevazione e riscontri relativi ai contribuenti ICI per gli anni 1994/95/96 Indizione seconda tornata

In esecuzione della delibera del Commissario Prefettizio n° 40/97 e successiva determina n° 19/98 del Servizio Area Tecnica, è indetta la 2ª tornata per la licitazione privata inerente il servizio di rilevazione e riscontri relativi ai contribuenti ICI per gli anni 1994/95/96 "Indizione Seconda Tornata, ai sensi della lettera a) art. 1 direttiva CEE 92/50, con aggiudicazione ai sensi dell'art. 23 comma 1 lettera a) del decreto leg.vo 157/95, basato unicamente sul prezzo più basso così come previsto dall'art. 5 del cap. d'appalto. Gli interessati, anche se appositamente e temporaneamente raggruppati, dovranno far pervenire entro 20 gg. decorrenti dall'affissione del bando di gara all'albo pretorio del comune che avverrà in data 28 maggio 1998 istanza in competente bollo con la quale chiedono di essere invitati a partecipare alla gara, allegando le documentazioni indicate al punto 13-13/1 e 13/2 del bando di gara, visionabile presso l'ufficio tecnico comunale dalle ore 10,00 alle ore 12,00 nei giorni dal lunedì al venerdì. Le domande di partecipazione non vincolano l'amministrazione.

IL RESPONSABILE SERV. AREA TECNICA ing. Settimio Perillo

PROCURA DELLA REPUBBLICA
presso la Pretura Circondariale
Ufficio Esecuzione Penale
TORINO
N. 1025/97 RES
N. 3006/96 R.G.
N. 47472/91 [illegible]

Il Pretore di Torino in [illegible] 28.10.1996 ha pronunciato la [illegible]guente sentenza, irrevocabile il 19.1.1997 contro **GRIECO Domenico** nato a Palazzo San Gervasio il 29.9.1937 residente a Collegno corso Francia 72.
IMPUTATO
del reato di cui all'art. 1 Legge 15.12.1990 n. 386 per avere [illegible]sso in Grugliasco [illegible] data 10.9.1991 [illegible] Cassa [illegible] Risparmio [illegible] Torino n. 1 assegno bancario di L. 13.000.000 [illegible] autorizzazione del trattario.
... OMISSIS ...
condanna il suddetto alla pena [illegible] mesi 8 e giorni 15 di reclusione e L. 300.000 [illegible] multa oltre le spese di procedimento; ordina la pubblicazione della sentenza, per estratto, sul giornale «La Stampa»; vieta all'imputato l'emissione [illegible] assegni bancari e postali per [illegible] durata [illegible] anni 2.
Per estratto conforme all'originale.
Torino, li 21.4.1998.

IL DIRETTORE DI CANCELLERIA
Carlo Bardi

PROCURA DELLA REPUBBLICA
presso la Pretura Circondariale
Ufficio Esecuzione Penale
TORINO
N. 4351/97 [illegible]
N. 8719/98 R.G.
N. 2067/94 RG PM

Il Pretore di Torino in data 9.10.1996 [illegible] pronunciato la seguente sentenza, irrevocabile il 28.10.1997 contro **VALERIO Salvatore** nato a Cutro [illegible] 13.10.1952 residente a Torino [illegible] via Milano 18.
IMPUTATO
del reato di cui all'art. 2 Legge 15.12.1990 n. 386 per avere emesso in Torino e Roma dal 21.1.1994 al 15.2.1994 su Banca Commerciale Italiana, Cas[illegible] [illegible] Risparmio [illegible] Torino, Banca Nazionale del Lavoro n. 9 assegni bancari di L. 22.105.000 complessive che, presentato in tempo utile, non sono stati pagati per difetto [illegible] valuta
... OMISSIS ...
condanna il suddetto alla pena di mesi 1 di reclusione oltre le spese [illegible] procedimento; ordina la pubblicazione [illegible] sentenza, per estratto, sul giornale «La Stampa»; vieta all'imputato l'emissione [illegible] assegni bancari e postali per la durata di anni 1.
Per estratto conforme all'originale.
Torino, li 29.4.1998.

IL DIRETTORE
DI CANCELLERIA
Carlo Bardi

PROCURA DELLA REPUBBLICA
presso la Pretura Circondariale
Ufficio Esecuzione Penale
TORINO
N. 2916/96 RES
N. 550/96 R.G.
N. 1716/90 RG [illegible]

Il Pretore di Torino in data 30.1.1996 ha pronunciato la seg[illegible] sentenza, irrevocabile il 16.7.1996 contro **BARBERO Giovanni** [illegible] a Torino il 22.11.1922 residente a Torino [illegible] Netro 6.
IMPUTATO
del reato di cui all'art. 2 Legge 15.12.1990 n. 386 per avere emesso in Torino, Rivarolo Canavese, Caselle Torinese, Piombino, Rivalta, Candiolo, Zafferana Etnea, Catania, Cologno Monzese e Viare[illegible]o dal 18.1.1990 al 6.4.1990 [illegible] Banco di Napoli, Banca Anonima di Credito, Banca Commerciale Italiana, [illegible] dei Paschi di Siena, Banca Popolare di Novara [illegible] Banca di Roma n. [illegible] assegni bancari [illegible] L. 354.951.000 complessive che, presentati in tempo utile, [illegible] sono stati pagati per difetto di valuta.
... OMISSIS ...
condanna il [illegible] [illegible] pena di mesi 3 di reclusione oltre le spese di procedimento; ordina la pubblicazione della sentenza, per estratto, sul giornale «La Stampa»; vieta all'imputato l'emissione di assegni bancari e postali per la durata di anni 2.
Per estratto conforme all'originale.
Torino, li 21.4.1998.

[illegible] DIRETTORE DI CANCELLERIA
Carlo [illegible]

PROCURA DELLA REPUBBLICA
presso la Pretura Circondariale
Ufficio Esecuzione Penale
TORINO
N. 1102/98 [illegible]
N. 5995/95 R.G.
N. 45253/93 RG PM

Il Pretore di Torino in data 9.2.1996 ha pronunciato la seguente sentenza, irrevocabile il 17.10.1996 contro **TINELLI Giuseppe** nato a Montemilone il 24.4.1965 residente a Borgaro Torinese via Ciriè [illegible]
IMPUTATO
del reato [illegible] [illegible] all'art. 1 Legge 15.12.1990 n. [illegible] per [illegible] emesso in Torino [illegible] data 24.11.1993 su Banca Nazionale [illegible] Lavoro un assegno bancario di L. 1.000.000 senza autorizzazione del trattario.
... OMISSIS ...
condanna il suddetto alla pena di mesi 10 di reclusione e L. 1.000.000 [illegible] [illegible] oltre le spese di procedimento; ordina la pubblicazione della sentenza, per estratto, sul giornale «La Stampa»; vieta all'imputato l'emissione di assegni bancari e postali per la durata di anni 1.
PENA SOSPESA - Beneficio revocato [illegible] Tribunale [illegible] Torino [illegible] ordinanza [illegible] 10.2.1998.
Per estratto conforme all'originale.
Torino, li 9.5.1998.

IL [illegible]
DI CANCELLERIA
[illegible]

TRIBUNALE ORDINARIO DI TORINO
[illegible] FALLIMENTI
Vendita di [illegible] con incanto

[illegible] rende noto che nel fallimento n. 176/95 **SCOVATI ITALIA srl**, curatore dott. Alessandro Gallone, il giudice delegato dott.ssa Laura Caramello, ha [illegible]posto la vendita con incanto per il giorno [illegible] settembre 1998, alle [illegible] 11,00, del seguente immobile:
Lotto unico: immobile in Torino, via Calvi n. 3/5, piano terreno e interrato, destinato ad attività industriale, composto da [illegible] ufficio, locali laboratorio-magazzino, locali accessori al piano terra, [illegible] una superficie commerciale [illegible] circa mq 780, il tutto collegato internamente [illegible] scala e montacarichi con locali magazzino e accessori al piano interrato [illegible] superficie commerciale di circa mq 650.
Prezzo base lire 700.000.000 (settecentomilioni); aumenti minimi lire 10.000.000 (diecimilioni); depositi per cauzioni a spese 25% del prezzo base del lotto unico, da versarsi alla cancelleria falli[illegible]ri [illegible] entro le ore 13 del giorno 15 settembre 1998, [illegible] assegno circolare non trasferibile intestato al cassiere provinciale PP.TT [illegible] Torino col [illegible] [illegible] controllore, assegno emesso in Torino o provincia.
Versamento del prezzo entro 60 giorni dall'aggiudicazione. Atti relativi alla vendita consultabili in cancelleria Fallimenti via del Carmine 12 - Torino.

IL [illegible]
DI CANCELLERIA
[illegible]

Società Italiana per il Gas
per azioni
SEDE SOCIALE [illegible] TORINO - VIA XX SETTEMBRE, [illegible] CAPITALE SOCIALE LIRE 695.781.312.000 INTERAMENTE VERSATO ISCRITTA PRESSO IL TRIBUNALE DI TORINO AL N.52/1883 DI SOCIETÀ 236/V2/1921 VOL. CODICE FISCALE [illegible] 004894 90011

BILANCIO D'ESERCIZIO E BILANCIO CONSOLIDATO DEL GRUPPO AL 31 DICEMBRE 1997

La Società Italiana per il Gas per Azioni, in ottemperanza a quanto disposto dalla CONSOB [illegible] deliberazione n. 5553 del 14 novembre 1991, rende noto che [illegible] Bilancio dell'esercizio al 31 dicembre 1997, corredato dai documenti indicati dall'articolo 7 lettera a) della suddetta deliberazione, ed [illegible] Bilancio Consolidato del Gruppo Società Italiana per il Gas al 31 dicembre 1997, già messi [illegible] disposizione in occasione dell'Assemblea Ordinaria degli Azionisti del 29 aprile 1998, sono depositati presso la Sede Sociale nonchè presso Borsa Italiana S.p.A. per [illegible] consegna a chiunque ne faccia richiesta.

Italgas

E la Banca d'Italia preme: «Non toccate il livello di tassazione dei Bot»

Confindustria contro Visco

Fossa: imprenditori presi per il naso

ROMA. «Gli imprenditori non si fanno prendere per il naso da nessun ministro, neanche da quello delle Finanze», il quale ha «falsamente dichiarato che c'è una riduzione di 20 punti della tassazione sui profitti delle imprese». Fossa strappa l'applauso all'assemblea degli industriali a Roma, attaccando il ministro Vincenzo Visco, di condurre una politica fiscale «soffocante» contro - in altra sede -, l'ha definita il direttore generale di Confindustria Innocenzo Cipolletta.

Insomma, la massima associazione degli industriali ha reiterato la propria protesta per una fiscalità vessatoria, senza la riduzione della quale non ci sarebbero né ripresa né sviluppo del Mezzogiorno.

Ma al coro delle reprimende verso Visco si è unita questa volta anche la Banca d'Italia che, per bocca del vicedirettore generale Pierluigi Ciocca, ha diffidato il governo dal ritoccare l'aliquota sui redditi di capitale (portandola al per cento invece delle due attuali del 12,5 e del 27), perché questo produrrebbe un effetto negativo sul mercato dei titoli di Stato. «Lo sviluppo - ha detto il leader di Confindustria, Giorgio Fossa -, rilanciato iniziando ad anticipare nel Mezzogiorno quella riduzione strutturale del carico fiscale che poi estesa a tutto il Paese. Su questo si misurerà il coraggio della politica. Visco ha detto che il governo ha già fatto molto per le imprese riducendo di 20 punti la tassazione sul profitto. Gli imprenditori grandi e piccoli - ha proseguito il presidente di Confindustria -, che fanno sì che questo Paese sia la quinta potenza industriale del mondo, non si fanno prendere per il naso né da Visco né da nessun altro ministro delle Finanze».

Visco si dimenticherebbe, secondo Confindustria, che «sì, è vero che ha tolto l'Ilor e spostato un'altra parte la patrimoniale, ma sempre gli stessi che se non pagano da una parte pagano dall'altra. Ricordo a Visco - ha aggiunto Fossa - che una parte del debito c'è perché le imprese hanno investito per crescere, e buona parte è dovuta allo Stato che non ha rispettato gli accordi e rimborsa ritardo quanto deve alle imprese, per esempio l'Iva».

Fin qui lo sfogo degli industriali. Quello della banca centrale è, ovviamente, di tono assai più sommesso. Il vicedirettore Ciocca ha parlato davanti alla commissione bicamerale per la riforma fiscale (detta commissione dei Trenta) e, a proposito dell'armonizzazione europea delle varie tassazioni del risparmio, ha fatto notare che «l'unificazione delle aliquote, al di là dei profili di gettito è una delicata. Toccare al rialzo il 12,5 per cento è delicato soprattutto in termini di reazione che potrebbe avere sul mercato dei titoli pubblici italiani», anche Ciocca capisce questa ipotesi sia stata avanzata considerazione delle esigenze risanamento di bilancio, rese stringenti a seguito degli impegni assunti all'interno dell'Unione monetaria europea». Differenti linguaggi, dunque, un messaggio unico e chiaro per Visco: se si vuole lo sviluppo bisogna allentare la morsa fiscale sulle imprese e non stringere quella sul risparmio.

Ma ieri Visco ha dovuto anche mettere mano all'appunto mossogli dal garante della privacy, Stefano Rodotà, a proposito della busta di «Unico '98» che non consentirebbe la riservatezza in quanto la «finestra» sarebbe tropo ampia. Il ministro ha replicato che l'apertura sarà prontamente rimpicciolita, sperando che polemica finisse qui.

Invece è arrivata una iniziativa della Lega Nord a riaprire i giochi: il responsabile per il Fisco, Virginio Carnevali, l'è presa sia col ministro, per la busta in questione, sia il garante della privacy che, pur avendola criticata, non ne ha impedito l'utilizzo. E ha presentato un esposto al Tar. Se sarà accolto le buste «incriminate» diventeranno fuorilegge, e fare la dichiarazione dei redditi potrebbe comportare un problema in più.

Raffaello Masci

Il leader di Confindustria, Giorgio Fossa

Esposto della Lega al Tar: fuorilegge le buste Unico'98

CASA

Approvato un emendamento in Commissione lavori pubblici della Camera

Ici più caro per gli alloggi sfitti

I Comuni potranno ritoccare l'aliquota (un punto)

ROMA. I proprietari di case sfitte potrebbero pagare una Ici più cara. La commissione Lavori Pubblici della Camera ha infatti approvato un emendamento al riforma degli affitti che affida ai Comuni la facoltà di di un punto l'aliquota sulle case vuote (dal 7 all'8 per mille). L'aumento sarà possibile però solo se, contemporaneamente, i Comuni ridurranno l'aliquota (anche sotto il per mille), in favore dei proprietari che aderiranno ai «contratti tipo» collettivi. Ciò ovviamente modifica l'attuale potere dei Comuni di variare l'aliquota, p solo le modalità di riduzioni aumenti nell'ambito delle nuove norme sulle locazioni. L'emendamento era avanzato da esponenti della maggioranza ma, ha detto il relatore, Zagatti (Ds) viene incontro anche a richieste dell'opposizione poiché, rispetto al testo precedente (che non prevedeva tetti) si pone un limite all'aumento (non più del'1 per mille), e lo si prevede solo per le offerte in locazione. Un altro emendamento approvato (su proposta delle opposizioni) è quello che esclude dalla riforma (e quindi dal doppio canale contrattato degli affitti), le casa sottoposte a vincoli tutela artistica. La sta procedendo speditamente sul testo di riforma, che innova completamente le regole mercato delle locazioni, abrogando la vecchia legge sull'equo canone. Il tentativo è quello di approvare il ddl in settimana, per passare poi all'esame dell'aula la seconda settimana di giugno e, infine, al Senato. Tuttavia dalle opposizioni giungono segnali critici.

Mauro Fabris (Udr) ha contestato il «no» delle Finanze ad un emendamento delle opposizioni che esenta dalle imposte sul reddito da locazione i proprietari che non riescono a riscuotere l'affitto inquilini morosi. L'emendamento per ora è stato accantonato (porrebbe problemi di copertura finanziaria), ma per Fabris il del governo «è incredibile e inaccettabile» e, con «la mancata liberalizzazione del mercato delle locazioni, costituisce fatto preclusivo al nostro sul provvedimento». Altra questione è quella del termine di preavviso entro cui il proprietario deve disdire il contratto d'affitto: l'attuale fissa il termine in 12 mesi prima della scadenza contrattuale, ma le opposizioni lo vogliono a .

Schrempp: «Creeremo 5000 posti»

Quattro mesi positivi per la Daimler-Benz

Il giro d'affari è cresciuto del 22% Ci sarà un dividendo straordinario

STOCCARDA. Molti applausi, ma anche critiche, preoccupazioni e una valanga di domande per Juergen Schrempp, presidente-mattatore di Daimler-Benz, al primo incontro con i piccoli azionisti dopo l'annuncio del progetto di fusione con l'americana Chrysler. All'assemblea, convocata nel Palazzo dello Sport di Stoccarda intervenuti 15 mila azionisti in rappresentanza degli oltre 500 mila; un primato assoluto.

A costoro Juergen Schrempp ha annunciato una crescita del 22% del fatturato tra gennaio e aprile '98 quota 43,8 miliardi di marchi, circa 43 mila miliardi di lire (erano 35.900 nello stesso periodo dello scorso anno). A fine '98 il gruppo attende un fatturato totale di 140 miliardi di marchi (140 mila miliardi di lire), contro i 124 miliardi di marchi dell'ultimo esercizio.

Juergen Schrempp

Riferendosi al maxiaccordo che darà vita a «Daimler-Chrysler», il presidente si detto impegnato nel proseguimento della crescita del gruppo tedesco. «Daimler Benz - ha affermato - sarà in grado di creare nuovi posti di lavoro nel '98, dopo già assicurati 12.30 l'anno

Gli azionisti sono stati chiamati ieri ad approvare il bilancio 1997 e la distribuzione di un dividendo straordinario di 20 marchi per azione. L'aumento di capitale da 6,4 miliardi marchi è previsto per giugno, mentre la fusione, che porterà Daimler Chrysler ad essere il terzo gruppo automobilistico al mondo (circa 230 mila miliardi lire di fatturato), sarà sottoposta ad un'assemblea straordinaria entro la fine dell'anno.

I hanno mostrato di gradire fusione «a patto però che Daimler resti la prima», come ha sottolineato Dieter Kauffmann rappresentante dell'associazione dei piccoli sti. Ancora dubbi, infine, sui danni provocati lo scorso dalla prova dell'alce sulla Classe A, anche se il presidente ha assicurato che tutti i problemi sono stati risolti le nuove vet ture stanno in contrando gradimento del mercato.

Rispondendo ad una domanda sulla possibile intesa la giapponese Nissan diesel Schrempp ha detto che «Daimler ha contatti in corso, comunque, con vari gruppi non solo Asia». Un portavoce della automobilistica di Stoccarda interpellato seguito sul tema delle alleanze internazionali che il gruppo ha allo studio ha dichiarato che un progetto di alleanza Fiat è allo studio del gruppo tedesco Daimler Benz e degli alleati della Chrysler. [Ansa]

IL PUNTO DEI MERCATI

Sindrome svizzera per l'oro

Il legame tra il franco svizzero ■ l'oro potrà in futuro essere eliminato dalla Costituzione elvetica, fornendo la base legale per una diversa destinazione di metà delle [redacted] auree detenute attualmente a scopo monetario dalla Banca Nazionale Svizzera. La modifica costituzionale, nell'ambito di una vasta riforma allo studio da mesi tra le forze politiche, ha avuto ieri una forte spinta in seguito a un apposito messaggio rivolto al Parlamento da parte del Consiglio federale: quest'ultimo, che di fatto è il governo elvetico, ha detto senza mezzi termini che l'ancoraggio del franco all'oro è da considerarsi «anacronistico».

Quando la riforma costituzionale sarà approvata, il governo potrà quindi dare mandato alla Banca nazionale svizzera (Bns) di «condurre una politica monetaria al [redacted] degli interessi generali del Paese, accordando la massima priorità alla stabilità dei prezzi». Le riserve d'oro elvetiche, secondo la Bns, «sono più che sufficienti» per sostenere la politica monetaria e ne basterebbe la metà insieme con le riserve valutarie. L'altra metà, quindi, pari a circa 1300 tonnellate d'oro, potrebbe essere destinata per raggiungere grandi obiettivi pubblici. In tal senso è allo studio la costituzione della Fondazione «Svizzera solidaria», dotata di fondi per sette miliardi di franchi (84 mila miliardi di lire).

Non è la prima volta che la decisione di un Paese - o, come ■ questo caso, quella che ■ annuncia la probabile scelta -, di vendere parte della riserve auree, trasmette immediatamente [redacted] sul mercato dell'oro, da sempre bene rifugio: ■ Londra, l'oro ha chiuso a 292,75 dollari l'oncia, in calo dell'1,7% rispetto alle 297,92 di martedì, ma leggermente in ripresa nei confronti del minimo ■ 290,65 dollari, toccato nel pomeriggio. L'ultima battuta d'arresto si è registrata lo scorso 18 marzo, quando la Banca nazionale del Belgio vendette 299 tonnellate dai suoi forzieri, la metà del totale dei lingotti posseduti: sul mercato mondiale del [redacted]tallo giallo si propagò subito un mezzo terremoto: le quotazioni scesero a 290,40 dollari per oncia, più o meno lo stesso minimo toccato nel primo pomeriggio ■ Londra.

Ma il caso belga ha anche altri precedenti che dimostrano come le banche centrali occidentali si stiano gradualmente staccando dall'amato oro, che, complici la globalizzazione dei mercati e la nascita dell'Euro, non rappresenta più l'unica ricchezza-rifugio. Nei mesi passati, oltre al Belgio, anche la banca centrale olandese ha preso un'analoga decisione, all'inizio del '97, vendendo 300 tonnellate del metallo prezioso. E anche Australia e Argentina lo scorso anno si sono liberate di parte delle loro riserve auree.

Nella classifica dei dieci Paesi che hanno il maggior quantitativo di riserve auree (i dati sono espressi in tonnellate e si riferiscono al marzo di quest'anno), l'Italia è al quinto posto [redacted] 2073; al primo posto gli Stati Uniti (8140), al secondo Germania (2960); al terzo Svizzera (2590), al quarto Francia (2545); al sesto Olanda (841), al settimo Giappone (753), all'ottavo Gran Bretagna (572), al nono Russia (499), chiude il Portogallo al decimo (499). [r. .e. s.]

IL [redacted] MERCATO

Alinor 900; Kariba 65 67; Cassa di Risparmio di Bologna 30700 31000; Cassa di Risparmio di Parma & Piacenza 3600 3550; Deutsche Bank 60000; Electrolux 148100; Norditalia 650; Banca popolare di Verona 160000 170000; Standa risparmio 6900 7100; Ob. Danieli 70.

WARRANT. Bonaparte 99 35; Danieli 1950 1970; Finmeccanica 143 150; Kariba 64 65; Sai risparmio 2670 2700; Sifir 94-99 350.

LE BORSE ESTERE

[redacted] (Aex) 1198,21 (-1,54%); Bruxelles (Bel20) 3203,73 (-1,43%); Francoforte (Dax) 5490,64 (-2,72%); Hong Kong (Hang Seng) 8983,43 (-5,26%); Londra (Ftse 100) 5870,20 (-1,68%); Madrid (Ibex 35) 9993,00 (-3,71%); Parigi (Cac 40) 4017,37 (-2,39%); Sidney (Allord) 2687,00 (-1,74%); Tokyo (Nikkei) 15664,29 (-1,39%); Zurigo (Smi) 7633,50 (-1,27%); New York (Dow Jones) 8938,57 (-0,30%).

RISTRETTO A MILANO

Titoli	Quotazioni	
Autostrade Merid.	25.000	0,00
Banca Pop. Comm. Industria	—	—
Banca Pop. Crema	92.150	-0,05
Banca Pop. Cremona	16.200	-1,51
Banca Pop. d'Emilia - Romagna	105.500	0,48
Banca Pop. Intra	—	—
Banca Pop. Lodi	22.900	-0,88
Banca Pop. Luino e Varese	11.770	-1,50
Banca Pop. Siracusa	24.500	0,00
Banca Pop. Novara	17.200	-3,07
Banca Pop. Sondrio	38.000	0,00
Banca Prov. Napoli	1570	-7,64
Terme di Bognanco	—	—
Calz. Varese	—	—
Italiana Ass.	20.800	0,00
Napoletana Gas	4505	-3,84
Condotte Acqua	—	—
Creditwest	—	—
Finanza ord.	—	—
Frette	[redacted]	3,89
[redacted]	—	—
Carbotrade priv.	—	—
Ferrovie Nord Milano	[redacted]	-1,69
Ifis priv.	1499	-0,08
Broggi Izar	—	—
Borgosesia	[redacted]	-7,14
[redacted] risp.	118	-3,33

OBBLIGAZIONI DEL 27-05-98

TITOLI	Milano	TITOLI	Milano	TITOLI	[redacted]	TITOLI	[redacted]	TITOLI	Milano
ENEL 85/00 Ind. F	110 80	[redacted]	[redacted]	C.C.T. 1/12/98	[redacted]	C.C.T. 1/3/06	[redacted]	B.T.P. 10,50% 1/11/00	113 30
Enel 85/00 Ind. II	[redacted]	[redacted]	116 62	C.C.T. 1/1/99	100 14	[redacted]	98 11	B.T.P. 5% 15/1/01	101 04
Enel 86/01 IND	100 80	[redacted]	100 25	C.C.T. 1/2/99	100 21	C.T.Z. 15/2/98	98 35	B.T.P. 9,50% 1/2/01	112 60
Enel 89/99 Ind. II	100 30	[redacted]	100 70	C.C.T. 1/3/99	100 29	[redacted]	98 41	B.T.P. 12,50% 1/3/01	118 58
Enel 91/01 Ind. I	104 55	CONVERTIBILI		C.C.T. 1/4/99	100 44	C.T.Z. 15/10/98	98 18	B.T.P. 4,50% 15/4/01	98 74
[redacted]	102 97	Banca Carige TV 95/02	97 50	C.C.T. 1/5/99	100 48	C.T.Z. 30/10/98	97 85	B.T.P. 8,75% 1/7/01	110 16
[redacted]	[redacted]	B.ca Intesa TV 96/03 ord.	308 15	C.C.T. 1/6/99	[redacted]	C.T.Z. 30/12/98	[redacted]	B.T.P. 12% 1/9/01	121 30
[redacted]	[redacted]	B.ca Intesa TV 96/03 rnc.	247 52	[redacted]	100 55	C.T.Z. 15/1/99	97 09	B.T.P. 7,75% 15/9/01	108 18
[redacted]	[redacted]	B. Pop. Bergamo [redacted]	186 76	C.C.T. 1/11/99	100 64	C.T.Z. 15/3/99	[redacted]	B.T.P. 12% 1/1/02	123 41
[redacted]	104	Banca Pop. Brescia 6%	467 14	C.C.T. 1/1/00	100 86	C.T.Z. 15/3/99	[redacted]	B.T.P. 6,25% 1/1/02	105 05
IMI 96/03 z.c.	77 20	CIR 6% 94/99	101 64	C.C.T. 1/2/00	101 21	C.T.Z. 14/5/99	95 79	B.T.P. 6,25% 1/3/02	105 23
IMI 7,10% 96/06	101 10	Cred. Fond. 94/01 6,5%	157 82	C.C.T. 1/3/00	101 29	C.T.Z. 15/6/99	95 47	B.T.P. 12% 1/5/02	125 27
CCOP 9% 1975-2005	104 50	[redacted]	[redacted]	C.C.T. 1/5/00	101 52	C.T.Z. 15/7/99	95 18	B.T.P. 6,25% 15/8/02	105 46
CCOP 9% 1976-2006	107 52	Mediob. -Alleanza 4% 93/99	299 83	C.C.T. 1/6/00	101 67	C.T.Z. 30/9/99	94 22	B.T.P. 12% 1/9/02	127 10
AUTO-I.R.I. 93/00 T.V.	100 30	Mediob. Rolo 6% 93/99	151	C.C.T. 1/8/00	101 75	[redacted]	[redacted]	B.T.P. 5,75% 15/9/02	103 63
AZ. FF.SS. 85/00 Ind. II	[redacted]	Mediob. SAI 6%	156 48	C.C.T. 1/10/00	101 83	[redacted]	93 38	B.T.P. 12% 1/1/03	129 05
AZ. FF.SS. 83/98 T.V.	100 71	Mediob. Unicem 4,50% CV	149 75	C.C.T. 1/1/01	101 21	C.T.Z. [redacted]	92 32	B.T.P. 5% 15/2/03	100 91
AZ. FF.SS. 90/01 T.V.	101 75	Mediob. Unicem 5,50% CV	142 64	C.C.T. 1/4/01	101 29	[redacted]	99 69	B.T.P. 11,50% 1/3/03	127 74
[redacted] 13% 90/98	[redacted]	Olivetti 7,50%	161 90	C.C.T. 1/8/01	101 31	B.T.P. 10,50% 15/7/98	100 40	B.T.P. 4,75% 1/5/03	98 78
AZ. FF.SS. 94/02 TV	[redacted]	[redacted]	252 03	C.C.T. 1/10/01	101 38	B.T.P. 10% 1/8/98	100 65	B.T.P. 11% 1/6/03	126 94
AZ. FF.SS. 8,90% 94/04	114 52	Safa 95/01 8,25%	120 76	C.C.T. 1/12/01	101 30	B.T.P. 12% 16/9/98	101 39	B.T.P. 10% 1/8/03	122 20
AZ. FF.SS. 94/04 Ind.	102 46	TITOLI DI STATO		C.C.T. [illegible] 2/02	101 34	B.T.P. 9% 1/10/98	101 22	B.T.P. 9% 1/10/03	118 78
AZ. FF.SS. 96/01 TV	99 96	B.O.T. 15/5/98	99 72	C.C.T. [illegible]	101 37	B.T.P. 10,50% 1/11/98	102 12	B.T.P. 4,50% 1/1/04	117 40
AZ. FF.SS. 96/06 TV	[redacted]	[redacted]	[redacted]	C.C.T. [illegible]	101 40	B.T.P. 8,50% 1/1/99	[redacted]	B.T.P. 8,50% 1/4/04	117 90
Anas 85/00 Ind.	110 57	[redacted]	[redacted]	C.C.T. 1/8/02	101 60	B.T.P. 12% 17/1/99	[redacted]	B.T.P. 8,50% 1/8/04	118 60
S. Paolo c.f. 5%	101 50	B.O.T. 15/10/98	98 14	C.C.T. 1/10/02	101 87	B.T.P. 9,50% 1/2/99	103 65	B.T.P. 9,50% 1/1/05	125 13
S. Paolo c.f. 6%	101 50	B.O.T. 16/11/98	97 78	C.C.T. 1/11/02	101 76	B.T.P. 8,50% 1/4/99	103	B.T.P. 10,50% 1/4/05	131 68
S. Paolo c.f. 6% Conv.	102 50	B.O.T. 15/12/98	[redacted]	C.C.T. 1/12/02	101 76	[redacted]	[redacted]	B.T.P. 10,50% 1/9/05	133 17
S. Paolo o.p. 6% Ex 5%	101 50	B.O.T. 15/1/99	[redacted]	C.C.T. 1/2/03	101 79	B.T.P. 8,25% 1/7/99	103 43	B.T.P. 9,50% 1/2/06	128
S. Paolo o.p. 6%	102	B.O.T. 15/2/99	96 89	C.C.T. 1/4/03	101 87	B.T.P. 8,50% 1/8/99	103 94	B.T.P. 8,75% 1/7/06	124 90
Cassa Crooesa 96/01 TV	101	B.O.T. 15/3/99	96 30	C.C.T. 1/5/03	101 80	B.T.P. 7,50% 1/10/99	103 79	B.T.P. 7,75% 1/11/06	118 41
Mediob. 94/04 TV	99 50	B.O.T. 15/4/99	96 06	C.C.T. 1/7/03	101 47	B.T.P. 9,50% 1/11/99	106 85	B.T.P. 6,75% 1/2/07	111 60
Mediob. 96/01 oro r.	111 35	B.O.T. 14/5/99	95 75	C.C.T. 1/9/03	100 99	[redacted]	102 72	B.T.P. 6,75% 1/7/07	111 92
Mediob. 96/06 z.c.	64 11	C.C.T. 1/7/98	99 72	C.C.T. 1/11/03	100 65	B.T.P. 6% 15/2/00	[redacted]	B.T.P. 6% 1/11/07	106 65
MEDIOB. DM 96/06 z.c.	42 57	C.C.T. 1/8/98	[redacted]	C.C.T. 1/1/04	100 61	B.T.P. 10,50% 1/4/00	[redacted]	B.T.P. 5% 1/5/08	[redacted]
Mediob. 96/11 z.c.	46 35	C.C.T. 1/9/98	99 63	[redacted]	100 86	B.[redacted]	102 72	B.T.P. 9% 1/11/23	146 50
Med. GBP 97/03 z.c.	46 50	C.C.T. 1/10/98	99 65	[redacted]	100 74	B.T.P. 10[redacted]	111 71	[redacted]	123 30
Med. US$ 97/03 z.c.	43 19	C.C.T. 1/11/98	99 99	C.C.T. 1/6/04	[redacted]	B.T.P. 5,50% 15/9/00	101 07	B.T.P. 6,50% 1/11/27	112 82

Elaborazione dei dati a cura dell'Istituto Bancario San Paolo di Torino

I CAMBI DELLE VALUTE

VALUTE ESTERE	[redacted]	[redacted]
Dollaro Usa	[redacted]	1746,15
ECU	1940,14	1941,56
Marco tedesco	985,84	986,03
Franco francese	293,89	[redacted]
Sterlina	2859,43	2864,62
Fiorino olandese	874,76	874,92
Franco belga	[redacted]	47,801
Peseta spagnola	11,606	11,605
Corona danese	258,65	258,90
Lira irlandese	[redacted]	2482,88
Dracma	[redacted]	5,756
Escudo portoghese	[redacted]	9,620
Dollaro canadese	1193,78	1202,59
Yen giapponese	12,634	12,681
Franco svizzero	[redacted]	[redacted]
Scellino austriaco	140,10	140,13
Corona norvegese		[redacted]
[redacted]	224,82	225,06
[redacted]	324,41	324,41
Dollaro australiano	1078,68	1085,50

LIRA INTERBANCARIA

[redacted]	[redacted]	Lettera
Overnight	5,620	5,700
[redacted]	5,680	5,780
TN	5,620	5,700
SN	5,620	5,700
1 Settim.	5,500	[redacted]
2 Settim.	[redacted]	5,620
1 mese	5,570	5,580
2 mesi	5,700	5,360
3 mesi	5,140	5,220
6 mesi	4,820	[redacted]
9 mesi	4,820	4,700
12 mesi	4,540	4,620

A cura dell'Istituto Bancario San Paolo.

ORO: CHIUSURE

(Prezzi venditori in $ per oncia) Un'oncia troy = gr. 31,1035

Mercati	27-05-1998	26-05-1998
Londra	292,75	297,95
Zurigo	292,75	297,95
Parigi	292,75	297,95
New York	0,00	0,00
Milano (L/gr)	16254,00	16727,00
Hong Kong	0,00	0,00

IL MERCATO AZIONARIO DEL 27-05-98

[redacted]	Ultimo	Diff. Lire	Minimo 1998	Massimo 1998	Quantità trattate
A Acq. De Ferrari o.	6587	—	4959	6178	6000
Acq. De Ferrari r.	3368	-47	2585	4245	[redacted]
Acq. Nicolay	5016	-54	4808	[redacted]	[redacted]
Acqua Marcia	716	+2	385	840	[redacted]
Aedes	14706	-82	11356	17974	[redacted]
Aedes risp	7410	-141	5625	10899	15000
Aeroporti di Roma	[redacted]	-635	18641	32762	312000
[redacted]	[redacted]	-279	6418	43673	[redacted]
Alleanza Ass.	[redacted]	-1132	[redacted]	29486	1511000
Alleanza Ass. risp.	18642	-541	11520	[redacted]	[redacted]
Allianz Sub.	23083	-299	16756	27910	23000
Amga	[redacted]	-33	1278	1944	440500
Ansaldo	3975	-96	2456	4950	272500
Arquati	3742	-29	2882	4568	57500
Assitalia	12867	-214	8326	17190	[redacted]
[redacted]	5274	-182	4600	8044	16000
Autogrill	13135	-622	9463	14814	343000
Autostrada To-Mi	31581	-114	15157	32431	54000
Autostrade Mi pr.	7197	-241	4700	8684	290000
B Basteghi Ma	162	-8	64	226	[redacted]
B.ca Agr. Mantovana	28124	-801	18159	29815	[redacted]
B. A. Mantovana w.01	3290	-122	2491	3681	360000
Banca Carige	17268	-373	13572	21721	[redacted]
Banca di Legnano	12985	-308	7641	13867	211000
Banca di Roma	3569	-151	1811	3898	29075000
B.ca Fideuram	10990	-659	7907	13857	2242500
B.ca Intesa ord.	10950	-501	6969	12228	5604000
B.ca Intesa w. ord. 02	2523	-128	1957	2914	4971000
B.ca Intesa risp	5636	-258	3664	6536	3882000
B.ca Intesa w. risp 02	1505	-59	1027	1875	3561000
B.ca Naz. Lavoro r.p.	49119	-1842	26001	58619	361000
B. P. Berg.-C. Vares.	42230	-1780	31175	49048	405500
B. P. Berg. w. 2000	2635	-110	1332	3174	560000
B. P. Berg. W 2004	2041	-70	658	2436	640000
B.ca Pop. Brescia	33267	-382	16844	37640	1605000
B.ca P. C. Industria	35449	-1257	30298	[redacted]	[redacted]
B.ca Pop. Intra	29478	-1312	27016	31400	23000
B.ca Pop. Milano	18040	-716	11334	18422	[redacted]
B.ca Pop. Spoleto	17358	-570	13555	22177	9900
B.ca S. Paolo Bs	9461	-575	6273	11149	1561000
B. S. Paolo Bs w.99	6754	-474	4032	8033	434000
Banco Desio	6557	-111	4488	8289	55000
Bna ord.	3154	-76	1871	4087	535000
Bna priv.	2824	-76	889	2766	235000
Bna risp.	1943	-41	1055	2571	730000
Banca Toscana	8085	-300	4484	9795	600000
Banco di Chiavari	8860	-233	3850	8225	35000
Banco Napoli ord.	2967	-60	2075	3622	6175000
Banco Napoli r.p. nc	2758	-38	1590	3298	885000
B.co Sardegna risp.	38139	-449	16058	41405	52000
Bassetti	[redacted]	—	10900	20000	10000
Bayer	[redacted]	-1882	63649	83725	[redacted]
Benetton	38056	-1283	28767	42044	554500
Binda	58	-2	27	88	13900000
Bonifiche Sarda?					
Buzzi Sartoleca	10879	-58	8400	11477	6000
[redacted]	[redacted]	-205	13417	23114	6500
Brembo	25354	-673	19680	29844	69500
Brioschi	520	-6	189	792	25000
Bulgari	10553	-325	8255	12766	303000
C Caltaro ord.	[redacted]	-81	1797	[redacted]	[redacted]
Caltaro risp.	2580	—	1804	[redacted]	[redacted]
Calcemento	3271	-105	1905	3898	192000
Calcemento w. 99	2234	-76	1220	2932	760000
Caip	7721	-72	6518	9654	28000
Caltagirone ord.	1936	-78	1270	2286	65000
Caltagirone risp.	2100	—	1350	2777	n.t.
Cantelli	6678	—	3733	6522	27500
Carraro	12500	-181	8645	14642	22000
Cmi	4870	+51	3958	5880	2500
Cart. Burgo ord.	15583	-378	10304	16345	124000
Cart. Burgo priv.	17247	—	11185	17428	3000
Cart. Burgo risp.	15030	-1010	9846	16462	2000
Cembre	7386	-14	5808	8922	9000
[redacted]	2367	-82	1704	3142	495000
Cement. Augusta	[redacted]	-68	2750	5438	7500
[redacted]	9912	+62	5500	14412	5800
Cem. Barletta r. n.c.	[redacted]	-[redacted]	3980	12365	[redacted]
Cerrus. & Zeoli	[redacted]	[redacted]	172	[redacted]	[redacted]
[redacted]	[redacted]	-56	[redacted]	4025	[redacted]
Cigahotels	1842	-3	1162	2113	5630000

AZIONI	Ultimo	Diff. Lire	Minimo 1998	Massimo 1998	Quantità trattate
Cigahotels risp.	2111	+59	1389	2391	830000
Cir ord.	2346	-98	1463	2759	1150000
Cir risp. nc	1812	-47	948	2807	[redacted]
[redacted]	1327	-27	846	1804	1280000
Cirio w. 2000	659	-19	273	895	1050000
Cofide	1134	-36	713	1610	1150000
Cofide risp.	1065	-33	641	1391	450[redacted]
Comau	6207	-66	4435	7825	92500
Comit ord.	10457	-459	6250	10915	11956000
Comit risp.	9087	-295	6231	9810	[redacted]
Compart ord.	1820	-87	1103	[redacted]	21850000
Compart risp	1615	-46	1015	1730	1260000
Compart w. ord.	100	-3	56	119	13250000
Compart w.ord. 98/1	596	-[redacted]	230	745	7050000
Compart w.ord. 98/2	523	-29	216	658	1260000
Cond. Acq. Torino	[redacted]	—	4880	11551	n.t.
Credito Agr. Bresc.	22524	-852	15636	73749	143000
Cr. Bergamasco	39131	-1586	30812	44663	54000
[redacted]	6821	-156	4086	7512	260000
[redacted]	8315	-268	2586	7461	236000
[redacted]	1[redacted]	-441	5813	10447	20350000
Credito Ital. risp.	7578	[redacted]	4962	8727	255000
Credito Valtellinese	21906	-868	16051	25712	84500
Crespi	4894	-77	4208	6772	117000
Csp International	23017	-403	19530	27867	36750
Cucirini Cantoni	2400	+102	1439	3012	5000
D Dalmine	707	-27	473	918	3680000
Danieli & C.	18329	-480	11913	22264	51000
Danieli & C. risp.	8859	-218	6589	12838	37000
Danieli w.	3920	-116	2071	6031	120000
Deroma Holding	14087	-330	10565	16387	14000
E Edison ord.	16464	-588	10376	18294	2154000
Ed. L'Espresso	15325	-797	8437	17181	417500
Eni	12387	-549	9830	13272	21080000
[redacted]	7511	-7	6678	8743	253000
Ericsson	114822	-3336	67415	128165	13500
Eridania Beghin-Say	375000	-9800	279484	[redacted]	50
[redacted]	5200	-22	[redacted]	[redacted]	[redacted]
F Falck	13050	-424	8061	15451	47000
Falck risp.	13250	—	7800	15510	n.t.
[redacted]	7125	+48	[redacted]	8668	[redacted]
Fiat ord.	8020	-375	5076	8719	19350000
Fiat priv.	4681	-168	2714	5448	[redacted]
Fiat risp.	4719	-165	3835	5482	1475000
Fiesta	1876	+21	1743	2586	20800
Fincasa 44 ord.	563	-10	222	848	125000
Finmeccanica ord.	1674	-57	890	2708	9513000
Finmeccanica risp.	1455	-45	1399	2725	240000
Finpart ord.	1612	-12	1164	1690	430000
[redacted]	977	-6	514	1218	260000
Finpart risp.	1026	-27	872	1425	240000
Finrex	sosp.	—	121	121	n.t.
[redacted]	sosp.	—	189	189	n.t.
G Gabetti	3595	-234	1953	5019	20800
Gaboli Rep	2940	—	1530	4000	n.t.
[redacted]	1478	+57	744	1711	4170000
Gemina w. ord. 98	158	+12	104	270	4650000
Gemina risp.	2011	+29	[redacted]	2537	73000
Generali	66432	-2006	44405	61614	4559500
[redacted]	54070	-2394	45841	70922	20500
[redacted]	45682	-630	33850	55422	16500
Gildemeister	9275	-115	5980	10992	52000
Gim ord.	2155	+58	1317	2701	330000
Gim risp.	2350	-51	1783	2919	70000
Gim w. ord. 97	489	-40	209	894	350000
H HDP ord.	1571	-89	1060	1924	16410000
HDP w. ord. 98	163	-9	102	233	12475000
HDP risp.	1200	-28	988	1619	205000
I Idra Presse	6180	-79	3965	6865	21000
Ifi priv.	41126	-1420	21832	49866	149000
Ifil ord.	11128	-319	6408	10818	724000
Ifil risp.	5631	-194	[redacted]	8435	1180000
Ifil w. ord. 99	4497	-189	[redacted]	5451	125000
Ifil w. risp. 99	3290	-128	1395	4164	204000
Ima	12548	-292	7762	13104	95400
Imi spa	30155	-1188	21474	33535	2165500
Imm. Metanopoli	2438	-66	1370	2981	55000
Impregilo ord.	1853	-46	1343	2208	2805000
Impregilo risp.	1809	-29	1333	2284	20000

AZIONI	Ultimo	Diff. Lire	Minimo 1998	Massimo 1998	Quantità trattate
Impregilo w. ord. 99	967	-30	541	1284	915000
Impregilo w. ord. 01	1152	-19	595	1408	440000
Ina	5541	-206	3558	6321	15552000
Intek	1821	-41	1123	1963	70000
Intek r. n.c.	1261	-7	864	1484	70000
Intermobiliare	8135	-244	3150	8561	29000
Interpump	9369	-146	5189	10115	65000
Ipi	3834	+3	2307	4799	247500
Ise	12923	-98	8574	15561	8000
Italcementi ord	18736	-491	12567	22231	321000
Italcementi risp.	9235	-294	5562	11225	388000
Italfondiario	31982	-38	31300	39812	1000
Italgas	8160	-334	5849	9490	2006000
Italmobiliare	64512	-1220	35629	74586	4000
Italmobiliare risp.	33682	-667	19265	40832	34500
Ittierre	7136	-196	3041	7973	306000
J Jolly Hotels ord.	13472	-288	8450	16000	18000
Jolly Hotels risp.	9000	+2745	7100	8900	2000
L La Doria	8900	-10	4878	7415	50000
La Fondiaria Ass. Ord.	11838	-616	9301	13781	1392000
La Fondiaria r. n.c.	8772	-235	5187	11452	32000
La Gaiana	5932	—	3290	7350	n.t.
Lazio S.S.	5754	-85	5754	8744	262000
[redacted]	1067	-19	892	1538	200000
Linificio risp.	986	-15	832	1405	120000
Locat	3040	-18	1599	3300	640000
Loggitalia G.	sosp.	—	103	103	n.t.
M Maffei	3277	+13	2202	4404	22500
Magneti Marelli ord.	4385	-116	3815	6641	780000
Magneti Marelli risp.	3903	-112	2092	5201	155000
Manuli Rubber	10598	+109	6364	10695	126000
Marangoni	8321	-50	4595	7717	8000
Marzotto	27121	-922	19050	29272	33000
Marzotto risp.	27850	—	20150	29817	n.t.
Marzotto risp. nc	14317	-283	12259	17063	3000
Mediaset	[redacted]	-417	8754	13938	2952500
Mediobanca	24093	-1373	14162	34233	3267000
Mediobanca w.[redacted]	[redacted]	-597	9618	10542	1020500
[redacted]	58995	-2124	30217	61897	148500
Merloni	13385	-547	8266	15684	110000
Merloni risp.	6797	-215	2586	7787	52500
[redacted]	8268	-193	[redacted]	9478	238000
Milano ass. risp.	5146	-288	3369	6527	150000
Mittel	3843	-100	2480	4346	45000
Mondadori	22089	-410	14037	22936	270000
Mondadori risp.	20000	—	10400	22304	2500
Monrif	1907	-41	630	1971	220000
Montedison ord.	2472	-102	1568	2835	29825000
Montedison risp. cv.	2708	-75	1760	3334	40000
Montedison risp. n.c.	1682	-58	1237	2001	1515000
Montefibre	1711	-45	1245	2124	209000
Montefibre risp.	1630	+8	1102	1978	88000
N Nai	562	-35	255	817	425000
Necchi ord.	1212	-65	530	1749	70000
Necchi risp. nc	2850	—	1210	2180	n.t.
O Olcese	1100	—	970	1555	n.t.
Olivetti ord.	2577	-125	1121	2789	61380000
Olivetti w. ord. 02	1832	-80	1538	2261	3375000
Olivetti priv.	2775	-69	1812	3247	13000
Olivetti risp. nc	2186	-76	1504	2514	440000
P Pagnossin	11867	-229	7898	13090	59800
Parmalat Fin.	3580	-127	2500	4023	17377500
Parmalat w. ord. 99	2721	+125	1601	3635	965000
Parmalat w. ord. 03	2938	-105	1494	3574	330000
Perlier	701	-23	330	1185	60000
Pininfarina ord.	42923	-989	30367	47835	5500
Pininfarina risp.	40800	—	28250	48500	n.t.
Pirelli SpA	5923	-201	4531	6079	7532500
Pirelli SpA r. nc	4376	-130	3380	5301	162500
Pirelli & C. ord.	4671	-115	2922	5558	1470000
Pirelli & C. risp.	4184	-61	2708	4763	135000
Poligrafici ed.	5576	-130	2265	5864	109500
Premafin	1585	-57	640	2256	390000
Premuda ord.	3572	-59	2000	4484	45000
Premuda risp.	5285	+225	2020	5214	2500
R Ras ord.	27483	-1125	17364	31407	1432500
Ras risp.	18640	-520	12243	21756	259000
Ratti	5685	-72	3600	7383	27500
Recordati ord.	18777	-303	13917	22205	13000
Recordati Risp. nc	11363	-137	7944	14118	6000

AZIONI	Ultimo	Diff. Lire	Minimo 1998	Massimo 1998	Quantità trattate
Reno De Medici ord.	6307	-215	4683	6803	37500
Reno De Medici risp.	6045	—	4505	6400	n.t.
Reno De Medici r.n.c.	5939	-61	2724	6500	10000
Rinascente ord	17541	-302	13302	20823	171000
Rinascente priv.	8618	-225	5499	11260	64000
Rinascente risp.	9511	-289	6982	12210	67000
Rinascente w. ord.	3827	-151	2199	5356	264000
Rinascente w. risp	2117	-112	913	3132	564000
Risan. Napoli risp.	18450	—	11550	22258	2000
Risan. Napoli ord.	29850	-1183	25600	37291	2500
Riva Finanziaria	7926	-186	6427	10051	9000
Roland Europe	6412	-153	5005	7447	19000
Rolo Banca 1473	43616	-2284	25594	47325	780500
Rotondi Evolution	6349	-279	1823	8752	32400
S Sabaf	18925	-353	18406	25538	21500
Sadi	5849	-83	4768	7459	33000
Saes-Getters o.	30543	-632	25066	38879	[redacted]
Saes-Getters priv.	26200	-800	16071	34413	[redacted]
Saes-Getters risp.	18440	-462	16272	24776	[redacted]
Saffa ord.	65113	-1135	4[redacted]	66508	[redacted]
Saffa risp.	55000	—	3[redacted]	60900	n.t.
Sai ord.	23143	-217	18680	27187	[redacted]
Sai risp.	14018	-529	8225	17763	[redacted]
Saiag ord.	17083	-249	10507	20733	1[redacted]
Saiag risp.	9181	-359	5205	11365	7000
Saipem	10499	-445	8930	11772	1469000
Saipem risp.	10157	-335	7668	11741	8000
San Paolo	28045	-1163	17269	29839	1713500
Sasib ord.	8350	-250	5245	9734	2000
Sasib r. nc	5790	-186	3462	7587	6000
Sirena del Bono	3698	-62	2502	4199	159000
Schiapparelli	572	-	154	1309	[redacted]
Seat ord.	1262	-50	842	1431	11670000
Seat risp.	953	-10	447	953	15980000
Simint ord.	18059	-24	11572	20353	17500
Sirti	10199	-134	10137	12640	525500
Sml ord.	1355	-43	771	1777	1260000
Sml risp.	1334	-23	907	1584	[redacted]
Sml w. ord. 97	540	-32	223	986	[redacted]
Smurfit Sisa	1887	-94	1179	2045	25000
Snia Bpd ord.	2532	-106	1758	3118	8360000
Snia Bpd risp.	2565	-19	1759	3144	88000
Snia risp. nc	1984	-69	1480	2529	635000
Sogefi	5659	-127	4453	6772	130000
Sopaf ord.	1738	-38	1400	2545	75000
Sopaf risp.	1460	-51	1002	[redacted]	135000
Sondel	5546	-138	3222	7146	215000
Sorin Biomedica	6517	-198	7834	10595	[redacted]
Stayer	2149	-46	1502	2826	60000
Stefanel	4719	-193	3741	5693	75000
Stefanel risp.	4700	—	3787	5078	2500
Stefanel w.	1881	-103	1384	2574	17500
T Tecnost	5399	[redacted]	3735	[redacted]	[redacted]
Teleco Cavi	[redacted]	-86	6049	8760	4000
Teleco Cavi r. n.c.	5532	-54	5861	7834	[redacted]
[redacted]	13422	[redacted]	11363	15531	[redacted]
Telecom Italia risp.	9697	-180	7925	11210	2791000
Telecom It. Mob. ord.	10826	-528	7865	11691	17747500
Telecom It. Mob. r.	6620	-280	5011	7765	3117500
Terme Acqui r.n.c.	1480	-120	[redacted]	2312	[redacted]
Terme Acqui	2000	-21	550	3384	30800
Toro ass. ord.	32775	-459	22525	38970	321500
Toro ass. w. ord. 00	22511	-146	21870	32138	43000
Toro ass. priv	17708	-319	10931	22375	45000
Toro ass. risp.	17026	-315	11279	20906	227000
Trenno	4854	+8	3216	5706	[redacted]
U Unicem	[redacted]	-171	14121	22503	[redacted]
Unicem risp.	9366	-383	6807	12395	[redacted]
[redacted]	[redacted]	-1[redacted]	5479	10549	[redacted]
Unipol w. ord. 99	[redacted]	-56	813	2301	[redacted]
Unipol priv.	[redacted]	-96	3484	6748	294500
Unipol w. priv. 00	1490	-48	721	2022	174000
V Vianini Industria	1555	-36	1304	2088	100000
Vianini Lavori	4651	-132	3142	5330	67500
Vittoria Ass.	9998	-131	6705	12973	34000
Volkswagen	[redacted]	-5624	965179	1542958	140
Z Zignago	22736	-482	13980	26120	7000
Zucchi	18000	—	11000	20886	3000
Zucchi risp. n.c.	9780	-300	8641	12911	[redacted]
Zucchini	13867	-338	11061	16573	[redacted]

* Minimi e massimi non rettificati rispetto ad operazioni sul capitale ed a stacco dividendi.

Il segno + o - non seguito da alcuna cifra indica una variazione positiva o negativa inferiore alla lira.

ECONOMIA [redacted]

Sifalberghi punta nel '98 ■ un giro d'affari ■ 160 miliardi

Un utile di 6,5 miliardi su un giro d'affari di 160: queste le previsioni per il 1998 di Sifalberghi, la joint-venture italiana tra i gruppi Accor - colosso mondiale del comparto turistico-alberghiero - e la Ifil. La stima è stata formulata oggi a Sesto Fiorentino, dove è [redacted] inaugurato il Novotel Firenze Aeroporto, 23ª struttura di Sifalberghi in Italia, compagnia che quest'anno compie il decennale di attività.

Gruppo Accor, nel primo trimestre il fatturato cresce del [redacted]

E' stata del 26% la crescita del fatturato consolidato del primo trimestre '98 per il gruppo Accor rispetto allo stesso periodo del '97. Complessivamente il fatturato consolidato è ammontato a 8,4 miliardi di franchi (poco meno di 2500 miliardi di lire), per oltre il 50% dovuto al settore alberghiero. Gli obiettivi a medio termine del gruppo prevedono 2[redacted] aperture all'anno, in media, di cui il 50% in strutture di proprietà o in affitto e il 50% in franchising. A fine '98 la crescita è prevista intorno al 20%.

Benckiser compra Napisan [redacted] Procter & Gamble

Benckiser Nv, una delle prime aziende mondiali nel settore detergenti, ha acquistato dalla Procter & Gamble la Napisan in Italia, Australia, Nuova Zelanda e Gran Bretagna, insieme ai diritti mondiali per la commercializzazione del marchio. Il fatturato Napisan in Italia è di 45 miliardi.

[redacted]: riduzione ■ 10 lire in stazioni di servizio Agip e Ip

Da oggi il gasolio per autotrazione nelle stazioni di servizio Agip ed IP diminuisce di 10 lire al litro; il prezzo del carburante passa dunque da 1.400 lire al litro a 1.390.

Pensioni integrative

La Cassa di Asti distribuirà i fondi [redacted]

MILANO. Sarà la Cassa di risparmio di Asti a distribuire i cinque fondi della Scottish Equitable International Fund, gruppo britannico di prodotti previdenziali integrativi presente in Italia dal '92. La Cassa di risparmio di Asti svolgerà inoltre il ruolo di banca corrispondente per le Sicav distribuita dalla propria rete e da quella di Save sim, Altinia sim, Royal & Sun Alliance sim, Genesi sim, Cassa lombarda. In questo ruolo affiancherà la Banca popolare commercio & industria, che sarà invece la banca corrispondente della Sicav distribuita dalla propria rete e dalla Banca popolare di Luino e Varese.

Il gruppo Scottish Equitable gestisce un patrimonio complessivo di 52.000 miliardi e fa capo a sua volta al gruppo assicurativo olandese Aegon. La Cassa di Risparmio di Asti dispone di 78 sportelli e ha conseguito nel 1997 una raccolta di 7500 miliardi di lire e un utile netto di 19,3, in crescita del 12,54% rispetto al '96.

[redacted] - Abbonamento '98

Copie a sett.	Copie in 1 anno	Prezzo (L.1.000 a copia)
6	308	L. 308.000
5	257	L. 257.000

LA STAMPA

LA BUONA ABITUDINE DEL RISPARMIO QUOTIDIANO

Il giornale viene consegnato tramite posta
Per informazioni tel: 011/6568334-335

QUOTAZIONI BOT

Emissione	Giorni	Prezzo	Tasso
30-06-98	32	99,535	5,320
31-07-98	63	99,080	5,320
31-08-98	94	98,690	4,680
30-09-98	124	98,351	4,930
15-10-98	139	98,140	4,970
16-11-98	171	97,780	4,840
15-12-98	200	97,487	4,700
15-01-99	231	97,180	4,716
15-02-99	262	96,750	4,880
15-03-99	290	96,453	4,830
15-04-99	321	96,080	4,620
14-05-99	350	95,765	4,620

MONETE AUREE

Sterlina (v.c.)	123.000 - 130.000
Sterlina (n.c.)	125.000 - 140.000
Sterlina (post.74)	124.000 - 135.000
Marengo italiano	115.000 - 121.000
Marengo svizzero	100.000 - 109.000
Marengo francese	98.000 - 108.000
Marengo belga	98.000 - 108.000
Marengo austriaco	98.000 - 108.000
20 Marchi	124.000 - 135.000
10 $ liberty	440.000 - 500.000
4 ducati Austria	285.000 - 335.000
100 corone Austria	503.000 - 546.000
100 pesos Cile	325.000 - 345.000
Krugerrand	517.000 - 565.000
50 pesos Messico	624.000 - 675.000

TITOLI ITALIANI AL SEAQ

AZIONI	27-5	26-5	Variaz.
Alleanza	[redacted]	26.000	[redacted]
Banca di Roma	3635	3725	-90
Benetton	[redacted]	38.900	-600
Bulgari	12.150	12.150	0
Cir	1350	[redacted]	0
Comit	[redacted]	10.135	[redacted]
Compart	1425	1425	0
Credit	9920	9920	0
Edison	16.415	15.715	700
Eni	12.370	12.480	-110
Fiat ord.	[redacted]	8325	-[redacted]
Fiat priv.	[redacted]	[redacted]	[redacted]
Fiat r.nc.	3450	3450	0
Gemina	1483	[redacted]	0
Generali	[redacted]	55.900	300
Ifi priv.	28.200	[redacted]	[redacted]
Imi	33.375	33.375	0
Ina	5330	5680	[redacted]
Italgas	8130	[redacted]	[redacted]
Mediobanca	24.500	25.300	-800
Montedison	[redacted]	[redacted]	[redacted]
Olivetti ord.	[redacted]	2705	-113,71
Parmalat	2725	2725	0

[redacted]	27-5	26-5	Variaz.
Pirelli	[redacted]	6180	-[redacted]
Ras	27.575	29.875	-2300
Rinascente	17.500	[redacted]	[redacted]
S. Paolo To	27.550	[redacted]	-945
Sirti	10.200	11.500	-[redacted]
Telecom	13.400	13.622	-222
Telecom r.nc.	9750	9835	-85
Tim ord.	10.675	10.860	-184,5
Tim r.nc.	6675	6725	-50

INDICI BORSA

Valori di Mercato	27 maggio	%
Indice MIB	1435	-3,82
Indice MIBTEL	24.130	-3,03
Indice MIB 30	35.134	-3,39
[redacted]	[redacted]	-2,03
Indice IMR (Ristretto)	1340	-1,17

[redacted] 30

[redacted]	Apert.	Chius.	[redacted]	[redacted]
Giu. 98	[redacted]	[redacted]	34.750	[redacted]
Set. 98	[redacted]	[redacted]	[redacted]	[redacted]
Dic. 98	35.500	36.876	35.500	35.500

FONDI D'INVESTIMENTO

	26-05	25-05
ITALIANI		
Adriatic Bond	24239	24126
Adriatic Americ.	32373	32789
Adriatic Europe	33327	33672
Adriatic Far East	9825	9808
Adriatic Global	25614	25289
Adriatic Multi Fund	21739	21764
Agrifutura	24854	24862
Alleanza Obblig.	10721	10721
Agri Azionario	15513	15355
Agri Obbligaz.	10719	10697
Alto Obblig.	12297	12394
Alto Bilanciato	21549	21450
Alto Azionario	24253	24037
Alto Monetario	10575	10573
America 2000	25077	24249
Amerigo Vespucci	15435	15407
Aquila Azionario	20806	20324
Apulia Internaz.	14537	14596
Apulia Obbligaz.	10945	10941
Arca Az. America	33579	33492
Arca BT-Br. Term.	12894	12890
Arca Az. Europa	22349	22689
Arca Az. Far East	9379	9427
Arca Az. Italia	38010	38262
Arca BB	52125	51731
Arca Bond	17544	17509
Arca & Dol. (Lire)	12512	12474
Arca Bond Ecu (Lire)	11457	11445
Arca Bond Yen (Lire)	9758	9735
Arca MM	20390	20393
Arca RR	13674	13696
Arca Te	23894	23603
[illegible]	25215	25085
Aureliano	21707	21650
Aurocla	21703	21164
Aureo	44376	44035
Aureo Bond	13444	13442
Aureo Gestiob	15645	15636
Aureo Global	21247	21243
Aureo Monetario	10472	10472
Aureo Multiaz.	18018	17888
Aureo Prev.	38340	37750
Aureo Rend	28541	[illegible]
Azimut	33056	32777
[illegible]	20115	[illegible]
Azimut Borse Int.	20464	20499
Azimut Europa	21379	[illegible]
Azimut Fixed Rate	13727	13720
Azimut Floating Rate	11747	11744
Azimut garanzia	[illegible]	18026
Azimut Gar. Val.	10133	10119
Azimut Cr. Italia	34182	33619
[illegible]	21462	21449
[illegible]	40358	[illegible]
[illegible] Int.	13834	12795
Azimut Solidarieta'	[illegible]	[illegible]
Azimut Trend	24230	[illegible]
Azimut Trend Em.	[illegible]	[illegible]
[illegible]	21986	21809
[illegible]	10756	10723
[illegible]	12310	12295
Azzurro	59513	58484
B N Azioni Internaz.	23378	[illegible]
B N Azioni Italia	22940	[illegible]
B N Monetario	18024	18020
B N Liquidità	[illegible]	16481
B N [illegible]	17048	18832
B N Obblig. Internaz.	[illegible]	[illegible]
B N Obbligaz. Italia	10288	[illegible]

	26-05	25-05
B N Opportunità	[illegible]	[illegible]
B N Rendita Italia	[illegible]	[illegible]
B N Previdenza	22311	22287
B N Valore Forte	10101	10101
Blue Ch.	[illegible]	18257
BPB Rembrandt	11967	11942
BPB Rubens	15985	15717
BPB Tiepolo	[illegible]	[illegible]
BPB Tiziano	[illegible]	[illegible]
Brianza Reddito	N.P.	18223
Capitalcredit	[illegible]	29592
Capitalgest	36175	[illegible]
Capitalgest az.	34847	34095
Capitalgest B. Dollari	10882	10846
Capitalgest B. Marchi	10449	10436
[illegible]	13990	13836
Capitalgest Internaz.	18826	19841
[illegible]	[illegible]	[illegible]
[illegible]	[illegible]	6616
Capitalgest mod.	[illegible]	[illegible]
Capitalra	36512	[illegible]
Carifondo Ala	[illegible]	[illegible]
Carifondo Ariete	25210	25253
[illegible]	[illegible]	[illegible]
Carifondo Az. America	13258	[illegible]
Carifondo Az. Asia	[illegible]	7571
Carifondo Az. Europa	[illegible]	[illegible]
[illegible]	[illegible]	[illegible]
Carifondo Bond	13853	13830
Carifondo Cer. Az.	14024	14046
Carifondo Dol. Obbl.	12886	12759
Carif. Obb. Dbbl.($)	7.33	7.33
Carif. Magna Grecia	14918	14918
Carif. M. Grecia Az.	12088	12072
Carif. M. Grecia Ob.	10527	10518
Carif. Mercati Obbl.	10328	10323
Carif. Mar. Obbl.(DM)	18.47	18.47
Carifondo Car. Mon.	18612	18611
Carifondo Delta	50226	49821
Carifondo High Yield	18867	18823
Carifondo Libra	57923	57685
Carifondo Carige Obb.	14925	14918
Carifondo Lire piu'	22416	22417
Carifondo P.E	9632	9669
Carifondo Tesoreria	11323	11322
Carigio Blue Chips	18806	18897
Carige Strong Curr.	12645	12630
Centrale America	29169	29489
Centr. Az. Imm.-ob. Int.	10068	10066
Centr. America ($)	15.71	15.95
Centrale Bond A. ($)	12.69	12.67
Centr. Bond G. (DM)	12.19	12.18
Centrale Capital	45468	45718
Centrale Cash	12874	12973
Centr. Conto Corr.	15067	15065
[illegible]	16585	[illegible]
Centr. Em. Asia ($)	5.46	[illegible]
Centr. Em. Asia	[illegible]	[illegible]
Centr. Em. Bond	10847	10890
Centr. Em. Europa	14900	15100
Centr. Giappone	7982	7868
Centr. Giappone (Yen)	629.45	627.10
Centr. Europa	48136	47756
Centr. Europa (Ecu)	24.70	24.82
Centrale Global	32809	32761
Centrale GB Blue Chips	28425	28343
Centrale Italia	27827	27286
Centrale Money	[illegible]	21236
[illegible]	[illegible]	[illegible]

	26-05	25-05
Centr. Cash M. (DM)	8.58	[illegible]
Centrale Cash D. ($)	11.58	11.59
[illegible]	11347	11340
Cisalpino Tasso Var.	10411	10410
[illegible]	31400	30888
[illegible]	34139	33924
Cisalpino Cash	13276	13273
[illegible]	10984	10980
[illegible]	25381	24825
[illegible]	20880	20863
[illegible]	[illegible]	18076
Clam Cash Impresa	10444	10443
Clam Fenice	10674	10180
[illegible]	10069	10057
[illegible]	10056	10056
[illegible]	11725	11703
[illegible]	14880	14408
[illegible]	10290	15246
Clam Liquidità	[illegible]	12547
[illegible]	[illegible]	[illegible]
[illegible]	[illegible]	[illegible]
[illegible]	[illegible]	12480
Columbus Int. Bond $	7.13	7.13
[illegible]	[illegible]	22893
Comit Obbl. Estero	[illegible]	[illegible]
[illegible]	[illegible]	22584
[illegible]	[illegible]	11512
[illegible]	[illegible]	22313
Consultinvest Red.	11342	[illegible]
Cooperativa Monetario	10239	10238
Cooperativa Obbligaz.	10385	[illegible]
Cr. Trieste Obblig.	11753	[illegible]
Credis Globale	11880	11878
Credis Monetario Lire	11886	[illegible]
Credis Obbl. Int.	11809	11578
Credit[illegible]	15288	15299
Cristoforo Colombo	29699	30196
Dival Cash	10268	10267
Dival Consumer Goods	11709	11735
Dival Energy	11800	11800
[illegible]	[illegible]	[illegible]
Dival Multimedia	12160	[illegible]
Dival Piazza Affari	15327	[illegible]
Ducato Az. America	12286	12406
Ducato Az. Asia	6283	6273
Ducato Az. Europa	14026	13909
Ducato Az. Int.	83292	83456
Ducato Az. Italia	25111	25651
Ducato Az. Giappone	7442	7421
Ducato Az. Paesi Em.	7360	7505
Ducato Monetario	12829	12830
Ducato Ob. Dollaro	11210	11141
Ducato Ob. Euro 2000	10728	10785
Ducato Red. Int.	[illegible]	13066
Ducato Red. Italia	34629	34621
Ducato Secolare	17899	[illegible]
[illegible]	13878	12839
[illegible]	[illegible]	[illegible]
Effe Obbligaz. Italia	[illegible]	18225
Epta Azioni Italia	25549	25113
Epta Bond	[illegible]	30790
Epta Capital	[illegible]	28143
Epta Money	20808	20880
Eptainternational	27539	27545
Epta 92	[illegible]	[illegible]
Epta TV	16442	16440
Epta MT	[illegible]	18714
[illegible]	11613	[illegible]
[illegible]	[illegible]	11043

	26-05	25-05
[illegible]	12870	12891
[illegible]	18051	18005
Europa Am. Eq. Fund	[illegible]	39632
[illegible]	31820	31234
[illegible]	29812	29832
Euromob. Capital F.	40384	39843
Euromob. Elettronica	18074	18071
Eur. Em. Mar. E. F.	8510	8686
Europ. E. Eq. Fund	34712	34449
Europ. Green Eq. Fund	17247	17261
Eur. Dream. Eq. Fund	[illegible]	[illegible]
Eur. High Tech E. F.	[illegible]	[illegible]
Europ. Inter. Bond	14252	14305
Europ. Liquidity	11184	11183
Europ. North Am. Bond	12788	12757
Europ. North E. Bond	13317	13314
[illegible]	28647	28835
Euromob. Pacific	[illegible]	[illegible]
[illegible]	48808	46419
[illegible]	[illegible]	15876
Eur. Tiger Far East	[illegible]	14714
Euromob. Yen Bond	14753	14781
Euromoney	13557	13548
Europa 2000	34312	34887
F&F Lagest az. Italia	48073	[illegible]
F&F Lagest az. Inter.	[illegible]	24053
F&F Lagest mon. Italia	12326	12325
F&F Lagest ob[illegible]	[illegible]	28285
F&F Lagest ob[illegible]	17213	17197
[illegible]	18777	18786
[illegible]	19441	19440
[illegible]	95564	97582
F&F Prof. Gest. Italia	40565	39934
F&F Prof. Gest. Int.	28050	28045
F&F Prof. Mon. Italia	12434	12433
F&F Prof. Redd. Italia	18697	18690
F&F Prof. Redd. Int.	11496	11486
F&F Profess. Risp.	34383	34097
F&F Select America	22879	22323
[illegible]	11094	10994
F&F Select Bond (DM)	11.18	11.15
[illegible]	25523	25263
[illegible]	25981	25857
F&F Select Italia	23237	22911
F&F Select Nuovi Merc.	7294	7741
F&F Select Pacifico	9740	9759
F&F Select Paesi Em.	9925	10186
F&F Select Ris. Dol.	10036	10356
F&F Sel. Ris. Dol. ($)	5.96	5.95
F&F Select Risparm. L.	13768	13767
F&F Select Top 50 Int.	[illegible]	11623
[illegible]	7502	[illegible]
[illegible]	25478	25695
[illegible]	[illegible]	[illegible]
Fiderom Performan.	17144	17050
[illegible]	14785	14786
[illegible]	[illegible]	27050
Fondattivo	[illegible]	20191
[illegible]	[illegible]	75856
[illegible]	[illegible]	22969
[illegible]	13423	[illegible]
Fondersel Dollaro	[illegible]	12789
Fondersel Europa	25570	[illegible]
[illegible]	18690	[illegible]
Fondersel Italia	[illegible]	[illegible]
[illegible]	16504	16481
Fondersel Oriente	[illegible]	[illegible]
Fondersel P.M.I.	[illegible]	[illegible]
[illegible]	16946	[illegible]

	26-05	25-05
[illegible]	15961	15934
[illegible]	18100	18049
[illegible]	35805	35383
[illegible]	12597	12592
[illegible]	22705	22836
[illegible]	14593	14580
[illegible]	21371	21358
Fondici Pr. 8	16797	16758
Fondici P. 8. (Ecu)	8.55	8.54
[illegible]	38730	38158
[illegible]	13758	13708
[illegible]	14308	14154
Fondici Selez. Or.	7883	7894
Fondici Bond Plus	10771	10752
[illegible]	29859	29893
Fondinvest 1	13827	13820
Fondinvest 2	40885	40505
Fondinvest 3	36878	36361
Fondinvest Europa	32723	32496
Fondinvest Paesi E.	12952	13004
Fondinvest Servizi	28433	28505
Fondo Centrale	34276	34122
Fondo Genovese	N.P.	14827
[illegible]	14792	14775
[illegible]	16514	16488
[illegible]	18471	18457
[illegible]	30157	29711
[illegible]	22654	22887
Gardan Ob.	10565	10584
Gestiocredit	51229	50771
Gestiocredit Az. It.	23469	23117
Gestiocredit Br. Ter.	11190	11186
Gestiocredit cap.	28886	28633
Gestiocredit eur.	40500	40503
Gestiocredit int.	32455	32519
Gestiocredit naz.	42484	42811
Gestiocredit mon.	18507	19584
Gestiocredit r.	12886	12873
Gestiocredit Em.	11491	11478
Gestiocredit Em.(Ecu)	5.92	5.92
Gestiocredit Am.	11107	11091
Gestiocredit Am.($)	6.84	6.83
Gestiocredit Pacifico	8658	8629
Gestiocredit Esporr.	13237	13295
Gestiocredit O. Est.	11304	11278
Geode	24443	24451
Geode Risorse Nat.	8806	8845
Geode Paesi Emerg.	10219	10438
Gepocapital	33445	32984
Gepobond	12712	12697
Gepobond $	6.34	6.33
Gepobond Dollari	11068	11023
[illegible]	14615	14551
Gepocash	16735	16733
Geporeinvest	28449	28215
Geporend	11300	11291
Gepoworld	21234	21169
Gestire America	17784	17842
[illegible]	[illegible]	21788
[illegible]	[illegible]	[illegible]
[illegible]	25345	24925
[illegible]	8354	[illegible]
[illegible]	[illegible]	17478
[illegible]	19019	[illegible]
[illegible]	11839	11872
Gestiras Risparmio	[illegible]	12037
[illegible]	17478	[illegible]
[illegible]	[illegible]	[illegible]

	26-05	25-05
Gestiredit Borsit.	28882	29481
Gestiredit Cash M.	12466	12455
Gestiredit Cedola	11084	11060
Gestiredit europ.	34840	34405
Gestiredit Far East	7380	7307
Gestiredit fin.	27362	27381
Gestiredit Global.	17539	17494
Gestiredit Mercati E.	8944	9197
Gestiredit mon.	20673	20569
Gestiredit Pharm.	24289	24334
Gestiredit Priv.	16080	16121
Gestielle A	25725	25311
Gestielle B	24539	24522
Gestielle I	22436	22331
Gestielle M	16531	16530
Gestielle America	20819	21014
Gestielle B	16043	15991
Gestielle Emerg.Mark.	12485	12884
Gestielle Europa	25687	25459
Gestielle Far East	8174	8164
Gestielle Liquidita'	19989	19966
Gestielle BT Italia	10983	10981
Gestielle BT Ocse	11436	11121
Gestielle BT Em. M.	11379	11380
Gestielle World Commun.	12448	12481
Gestif. Az. Internaz.	23538	23550
Gestif. Az. Italia	27698	27201
Gestif. Obb. Int.	13198	13148
Gestnord Monetario	14882	14892
Gestras	43326	43306
Gestras Coupon	12702	12689
Gestvita	12873	12865
Gestnord Ambiente	14081	14088
Gestnord America $	18.18	18.44
Gestnord Am. (Lire)	31742	32088
Gestnord Banking	29803	20022
Gestnord Europa	21202	21063
Gestnord E. (DM)	21.50	21.37
Gestnord Far E. yen	988.72	983.37
Gestnord F. E. (Lire)	12297	12266
Gestnord Paesi Em.	11418	11560
Gestnord P.zza Affari	21097	20770
Gestnord Trading	11390	11386
Gestio	18533	18193
Ginevra Monetario	11887	11886
Ginevra Obblig.	13223	13216
Grifoband	11251	11234
[illegible]	31093	30625
Grifocapital	11223	11222
Grifoglobal	20436	20127
[illegible]	13864	13185
[illegible]	14568	14545
Imibond	[illegible]	[illegible]
Imicapital	52442	52292
[illegible] East	10414	10403
[illegible] Europe	[illegible]	36277
Imindustria	25133	25131
[illegible]	40899	40026
[illegible]	22765	22722
Imirend	16500	[illegible]
[illegible]	36230	36773
ING Sel. America	[illegible]	[illegible]
[illegible]	[illegible]	[illegible]
ING Sel. Azionario	[illegible]	35429
ING Sviluppo Bond	22894	22516
[illegible]	19119	19297
ING Sviluppo E. M. E.	9577	9687
ING Sviluppo E. (Lit)	9932	9325

	26-05	25-05
ING Sviluppo E. (Ecu)	5.11	5.12
ING Svil. Europa	37250	37062
ING Svil. Ind. Globale	25103	[illegible]
ING Svil. Iniziativ	30443	[illegible]
ING Sviluppo Mon.	12004	12003
ING Sviluppo Ob.	20085	[illegible]
ING Svil. Portfolio	51086	[illegible]
ING Svil. Reddito	28165	[illegible]
Indextar Romagest	27297	29883
Interbanc. az.	49864	49805
Intermob. Fondo	31758	31564
[illegible]	13710	13688
Intern. Bond Manag.	11865	11863
Intern. Stock Manag.	22892	22765
Investiflexo	13075	13044
Investire azn.	35233	35029
Investire az.	35880	35247
Investire Int.	25415	25231
Investire Bond	13614	13577
Investire Cash	33001	33089
Investire azz	27725	27574
Invest. Strategic Bond	19539	19569
Investire int.	21280	21270
Investire Monetario	15296	15263
Investire obb.	33645	33597
Investire pac.	11804	11808
Investire Reddito	10500	10490
Italy Bond Manag.	12449	12443
Italy Stock Manag.	22367	21922
Italmoney	13200	13197
[illegible]	10174	10177
[illegible]	14404	13979
Lombardo	38697	38186
Marengo	12758	12764
Mediceo America	16915	17138
Mediceo Asia	6230	6253
Mediceo Giappone	8437	8382
Mediceo Mediterr.	24383	24344
Mediceo Monetario	12726	12724
Mediceo Mon. Amer.	11716	11689
Mediceo America Lat.	10556	10661
Mediceo Indice It.	16375	16075
Mediceo Nord Europa	15940	15632
Mediceo Reddito	13714	13709
Mediceo Monet. Eur.	11083	11061
Mida Azionario	34344	33743
Mida Obb. Internaz.	17994	17934
Mida Monetario	18516	18519
Mida obb.	24937	24884
[illegible] managest	19562	19562
Multiras	45869	45500
[illegible]	34123	32905
[illegible]	14821	14809
Nordcapital	26327	26119
[illegible]	23363	23384
Nordfondo Cash	13309	13307
Nordfondo Area B	12.18	12.18
Nordf. Area D. (Lire)	21271	21164
[illegible]	12.14	12.12
[illegible]	11971	11962
Nordf. Gl.Euro (Ecu)	10.31	10.29
Nordf. Gl.Euro (Lire)	20098	19963
[illegible]	22865	23844
Oasi Az. Italia	22112	21766
Oasi Bond Risk	14523	14485
Oasi Btp Risk	17823	17821
Oasi Cr. Risparmio	12453	12451
Oasi Cr. Azionario	22287	22960
Oasi Dollari (Lire)	11488	11412

	26-05	25-05
Oasi Famiglia	11176	[illegible]
[illegible]	[illegible]	21254
Oasi Gest. Liquid.	12343	12383
Oasi High Risk	16723	[illegible]
Oasi Italian Eq. Risk	[illegible]	27309
Oasi Yen (Lire)	[illegible]	7780
Oasi Londra	13837	13753
Oasi Fr.Sviz. (Lire)	8828	[illegible]
[illegible] (Lire)	9804	[illegible]
[illegible]	[illegible]	[illegible]
Oasi New York	14195	18441
Oasi Obbl. Globale	[illegible]	[illegible]
Oasi Obbl. Intern.	[illegible]	[illegible]
Oasi Obbl. Italia	18738	18719
Oasi Pantere Borse	[illegible]	[illegible]
Oasi Parigi	24232	24184
Oasi Previdenza Int.	12306	12312
Oasi Tesoreria Impr.	12282	12281
Oasi 3 Mesi	11007	11006
Oasi Tokyo	11057	10889
Occidente Romagest	19053	19073
Oltremare Azionario	25590	25196
Oltremare Bond	11784	11725
Oltremare Monetario	11974	11972
Oltremare Obbligaz.	12882	12563
Oltremare Stock	18156	18173
Oriente Romagest	8865	8842
Oriente 2000	13637	13513
Padano Bond	13676	13659
Padano Indice Italia	23182	22734
Padano Monetario	10638	10636
Padano Obbligaz.	13906	13909
Pasadore Monetario	10169	10156
Perfor. Azion. Est.	21340	21420
Perfor. Az. Italia	22763	22414
Pe[illegible]	16161	16159
Perfor. [illegible]	14505	14495
Perfor. Obbl. Est.	13906	13857
Performance Mon. 12	15191	15149
[illegible]	10689	10688
Performance Plus	11461	11374
Persea Monetario	11936	11935
Persea Reddito	10349	10347
Personal Bond	11316	11270
Personal Lira	17158	17144
PersonalDollaro $	12.79	12.75
PersonalMarco D.M	12.82	12.80
Personall az.	[illegible]	24788
Personalfondo mon.	21067	21065
Phenixfund	25135	25105
[illegible]	24702	24679
Phenixfund Top	[illegible]	24564
Pitagora	17882	17680
Pitagora Int.	13149	13105
[illegible]	36701	36904
[illegible]	41793	41505
Prime M Pac.	20412	20409
Primebond	[illegible]	[illegible]
Primecapital	89905	[illegible]
Primecash	11865	11859
Primeclub az. It.	32140	31739
Primeclub obbl. It.	29038	28820
Primeclub az. Int.	14634	14693
Primeclub obbl. Int.	11937	11880
Prime Emerging M.	13282	13429
Primeglobal	27880	27920
Primeitaly	33042	32629
Primemonetario	24016	24011
Primo Reddito Italia	[illegible]	13341

	26-05	25-05
[illegible]	52754	52399
PrimeSpecial	18535	18574
[illegible]	N.P.	24885
[illegible]	N.P.	12596
[illegible]	N.P.	[illegible]
RSA Equity	N.P.	10180
[illegible]	N.P.	10267
RSA Monetario	N.P.	11084
[illegible]	N.P.	22095
RSA Small Cap	N.P.	29043
Putnam Emerg. Markets	8645	8786
Putnam Em. Markets $	4.88	5.45
Putnam Europe Eq.	17826	17817
Putnam Eur. Eq. (Ecu)	9.23	9.18
Putnam Global Eq.	15325	15480
Putnam G. Eq. ($)	4.78	8.85
Putnam Global Bond	13044	13041
Putnam G. B. ($)	7.47	7.49
Putnam Pacific Eq.	7986	7992
Putnam P. Eq. ($)	4.58	4.57
Putnam USA Bond	8758	8714
Putnam Usa Bond $	5.58	5.58
Putnam U.S.A. Eq.	14202	14359
Putnam USA Eq. ($)	4.13	8.25
Putnam U.S.A. Opp.	12333	12537
Putnam USA Opp. ($)	7.07	7.20
Quadrifoglio az.	31284	30861
Quadrifoglio bil.	35062	34718
Quadrifoglio B. Chips	12437	12257
Quadrifoglio c. bond	15485	15374
Quadrifoglio int.	18707	18696
Quadrifoglio Monetario	10086	10085
Quadrifoglio obbl.	23906	23860
Quadrifoglio Risparmio	10271	10248
Rendicredit	13231	13210
Rendiras	23330	[illegible]
Rep. Italia az.	31794	31247
Rep. Italia B.I.	35080	35180
Rep. Italia cor.	20126	20125
[illegible]	27235	26812
[illegible]	10467	10488
Rep. Italia red.	26762	26744
Roloamerica	20044	20229
Rolobonds	14019	13981
Rolocash	12554	12552
Roloeuropa	20616	20480
Roloitaly	21780	21427
Rologest	27066	27925
[illegible]	22312	22296
Rolomix	23246	23062
Rolomoney	16489	16407
Roloriente	4330	8317
Rolotrend	20223	20275
Sanpaolo Ald. Italia	34968	34337
Sanpaolo Ant. Rend.	17920	17914
Sanpaolo Azioni	32848	32219
Sanpaolo Az. In. Et.	12954	12940
[illegible]	[illegible]	17376
Sanpaolo Breve Ter.	11137	11135
[illegible]	14285	14263
[illegible]	30151	30371
Sanpaolo H. America	[illegible]	19446
Sanpaolo H.Bonds Out.	[illegible]	10329
Sanpaolo H. Bonds Eu.	10313	10004
Sanpaolo H. B. Fr. Sv.	[illegible]	9950
Sanpaolo H. Bonds	11585	11556
Sanpaolo H.[illegible]	9289	9281
[illegible]	10954	11214
Sanpaolo H. Europe	[illegible]	18642

	26-05	25-05
Sanpaolo H. Finance	40986	41454
Sanpaolo H. High Risk	8821	8932
Sanpaolo H. High Tech	8841	8934
Sanpaolo H. Industr.	22684	22425
Sanpaolo H. Intern.	25225	25308
Sanpaolo H. Pacific	8467	8640
Sanpaolo Junior	38593	38940
Sanpaolo Liq. Impr.	11081	11080
Sanpaolo Ob. Italia	11039	11035
Sanpaolo Ob. It. E.	18841	18937
Sanpaolo Ob. Es. El.	10060	10041
Sanpaolo Soluzione 1	10113	10112
Sanpaolo Soluzione 2	10522	10564
Sanpaolo Soluzione 3	11152	11139
Sanpaolo Soluzione 4	10038	10030
Sanpaolo Soluzione 5	40804	40819
Sanpaolo Vega Coupon	12485	12485
Scudo	11507	14479
Sforzesco	14784	14748
[illegible] mon.	13486	13480
[illegible]	10519	10516
Symphonia Az. Globale	17037	16803
Symphonia Az. Italia	18489	18203
Symphonia Monetario	10689	10689
Symphonia Obbl.Globale	13292	13278
Telesis	14273	14267
Teodorico Monetario	10529	10525
Vasco De Gama	20811	20855
Venetoblue	31671	31191
Venetocapital	25356	25114
Venetocash	19048	19044
[illegible]	10094	10081
Venetorend	23450	23416
Venetoventure	28513	28299
Verde	12988	12963
Vesconteo	47632	47336
Zecchino	22344	21967
Zenit Azionario	22398	22395
Zenit Monetario	11157	11157
Zenit Bond	18561	18561
Zenit Obblig.	11333	11333
Zenit Target	15311	15811
Zetabond	23460	23488
Zeta Azionario	34747	34255
Zeta Bilanciato	34816	34536
Zeta Medium Cap	10745	10709
Zeta Monetario	12312	12311
Zeta Obbligaz.	25219	25291
Zeta Reddito	10985	10980
Zetastock	33372	33305
Zetaswiss	47866	47211
Fondo Ina vit. all.	N.P.	N.P.
Fondo Ina val. est.	N.P.	N.P.
Sai Quota	27354.16	27344.77
ESTERI AUTORIZZATI		
Capital Italia	124818	124916
Fonditalia Global	201261	201452
Fonditalia Bond Lira	14067	14087
Fondit. Deutsche Mark	9028	9029
Fonditalia Dollar	12169	12078
Fondit. Em.Mark. Asia	5126	5181
Fondit. Eq. Britain	19221	19016
Fondit. Equity Europe	20920	20797
Fondit. Equity Italy	24022	23513
Fondit. Equity Japan	6246	6237
Fondit. Equity Usa	20887	21166
Fonditalia Lira	11863	11863
Fonditalia Yen	8882	8905
Fonditalia Fl. R. Lira	11325	11323
Interfund G. Scav	100790	101453

	26-05	25-05
Int. Sec. Fund	120872	121306
[illegible]	170788	162525
[illegible] b	32624	32700
[illegible]	21670	21654
[illegible]	22580	22585
[illegible]	11878	11472
[illegible]	13465	13433
Europa Fund E	45.68	45.49
[illegible]	298267	297066
Rominvest Short T.	372855	371496
[illegible] Universal	74983	75245
[illegible]	228057	227140
Rom. Dutl Short T	329906	329791
[illegible]	[illegible]	1050481
Rom. French Index	[illegible]	[illegible]
Rom. French Bonds	177329	177741
Rom. French Sh.Term	335203	333127
[illegible]	22609	22370
Rom. British Bonds	32742	32491
Rom. British Sh.Term	62263	61864
Rom. N. Am. Index	30309	30591
Rom. N. Am. Bonds	38825	38439
Rom. N. Am. S. Term	95148	94602
Rom. Japan Index	599	591
Rom. Japanese B	2858	2894
Rom. Jap. Sh. Term	6353	6308
Rom. It. Eq. Index	24724	24582
Rom. It. Sh. Term	57801	57788
Rom. Ecu B. (Ecu)	11.18	11.17
Europa Fund B	40.69	40.55
S.Paolo Obligat. Ecu	197.74	197.31
S.Paolo Mete Ecu	241.14	236.87
S.Paolo Actions Ecu	297.43	287.86
S.Paolo Actions FF	1141.98	1087.84
S.Paolo Obl. Fr. FF	1176.65	1172.19
S.Paolo Obl. Italie FS	13202	13172
S.Paolo Act. All. DM	200.01	193.85
S.Paolo Obl. It. Lit	160279	156012
S.Paolo Act. It. Lit	341687	338126
Sailor's Fixed Inc Ecu	[illegible]	16.86
Sailor's Equity Ecu	21.05	20.97
Sailor's I. Eq. Lit	22717	22115
Sailor's L. F. I. Lit	11614	11604
Sailor's B. P. Lit	12718	12677
Sailor's Sh. T. Lit	11523	11514
Sailor's Eq. B. Lit	19451	[illegible]
Globersel Bond	183.64	183.54
Globersel Equity	198.41	[illegible]
Globersel Mo.	179.78	179.78
Imper. Sicav Bond Ecu	1148.09	[illegible]
Europa F. DM (DM)	103.58	103.57
Europe Fund D. ($)	[illegible]	108.65
Cptg. G.F.Ger. DM	241.22	241.22
Op. G.F.Fr. It. DM	255.46	255.44
Prime L. Eur. F. Ecu	269	267
[illegible]	10012	10011
Int. Swiss Franc Ecu	9360	9329
Int. Bond Lira Ecu	10675	10568
Int. Floating Lira Ecu	10020	10016
Int. Bond Mark Ecu	10132	10124
Int. Bond Dollar Ecu	10722	10671
Int. Bond Yen Ecu	9119	9146
Int. It. Equities Ecu	16716	16657
Int. Britain Eq. Ecu	12326	12184
Int. Blue Chips Ecu	12540	12737
Int. Small Caps Ecu	10767	10828
Int. Japanese Eq. Ecu	8962	8953
Int. European Eq. Ecu	14725	14657
Int. New E Mark. Ecu	9478	9525

Campioni di redditività.

Sprinter

Vito

Scoprite l'agilità e la maneggevolezza nel trasporto leggero da Autocentauro.

Organizzazione Mercedes-Benz

autocentauro

TORINO: Corso G. Cesare, 304 - - Tel. 011/2604500
BUROLO D'IVREA: Strada Lago di Viverone, 57 - Tel. 0125/577366
NOVARA: Via Enrico Mattei, 44 (S.S. per Vercelli) - Tel. 0321/410641-3-4
AOSTA: St. Christophe: Loc. Grand Chemin - Tel. 0165/361947-8

VOLVO V70

LA GRANDE STATION WAGON DI CHI HA INVENTATO LA STATION WAGON

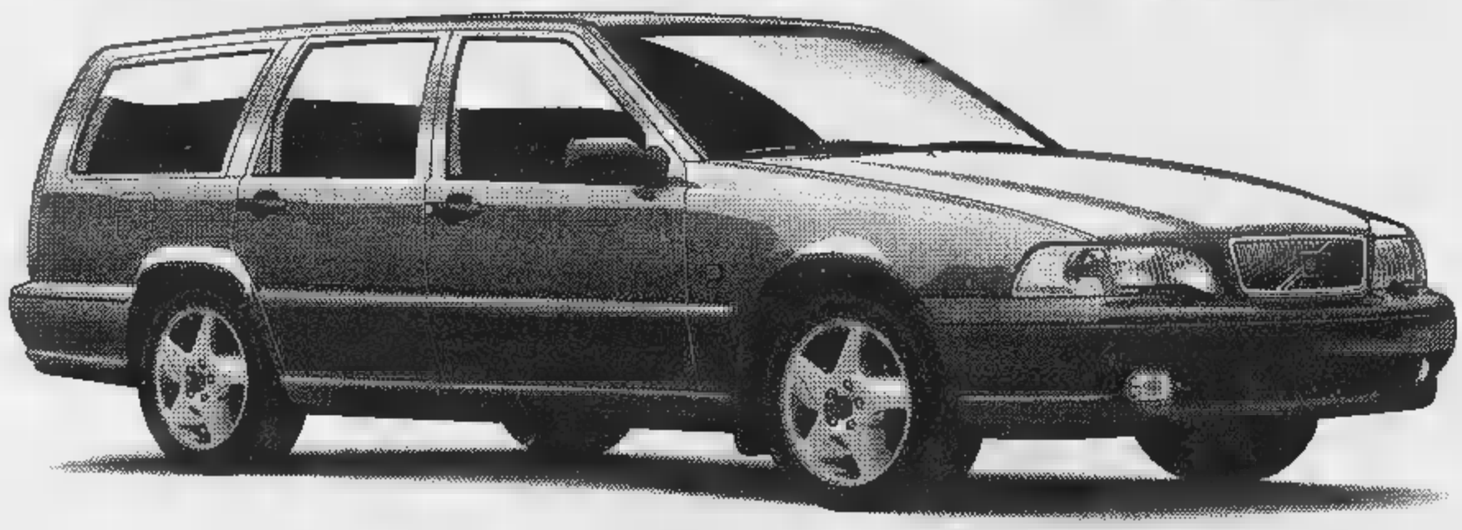

In versioni benzina da 126 CV ■ 250 CV, anche a quattro ruote motrici, e in versione turbodiesel a iniezione diretta da 140 CV, tutte equipaggiate di serie con ABS • Airbag • Airbag laterali • Climatizzatore • Immobilizzatore elettronico

Versione	Prezzo	CV	Versione	Prezzo	CV	Versione	Prezzo	CV
2.0 ADVANTAGE	49.412	126	T5 2.0	67.412	■■■	R 2.0 - 226 CV	78.353	■■■
2.0 PRESTIGE	54.454	■■■	T5 2.3	■■■■	240	R 2.3 - 250 CV - TA	84.202	250
2.0 T ADVANTAGE	55.966	179	AWD 2.0 - 226 CV	75.731	226	R 2.3 - 240 CV - TA AUT	■■■■	240
2.0 T PRESTIGE	61.009	179	AWD 2.0 - 193 CV - AUT	79.066	■■■	R AWD 2.0 - 226 CV	■■■■	■■■
TDI ADVANTAGE	58.639	140	AWD XC 2.0 - 226 CV	78.565	■■■	R AWD 2.3 - 250 CV - TA	■■■■	250
TDI PRESTIGE	■■■■	140	AWD XC 2.5 - 193 CV - AUT	81.983	■■■	R AWD 2.3 - 240 CV - TA AUT	89.244	■■■

Prezzi x 1.000, chiavi in ■■■■ (escluse IET e APIET), bloccati fino alla consegna.

VOLVO
Qualità ■ Sicurezza

AutoGrup

Tel.
orso Turati
DI IVREA - Via Torino
e 53 -
- Via Mo rizzazione
Tel.
Tel. (0165) 3619

Svedencar

TORINO
e 357

«RIABILITATO» MALAPARTE

Napoli «riabiliterà» Curzio Malaparte, messo al bando nel 1950 a causa del *La Pelle*. Accadrà giovedì 4 giugno nel prologo al convegno «La rivolta del santo maledetto».

SOCIETA' & CULTURA SPETTACOLI

CARLA BRUNI «SPECCHIO»

Che rapporto c'è tra donne e gatti? Carla Bruni, donna-gatto per eccellenza, parla «Specchio» in edicola sabato, e nello stesso tempo si confessa su carriera, bellezza, denaro.

Una rivoluzione silenziosa ha messo in crisi famiglia e modelli universali

In una serie di studi sintomi e effetti di un terremoto interiore

Qui accanto Sigmund Freud padre della psicanalisi A sinistra la psicologa Tilde Giani Gallino curatrice del volume «A come Abuso, Anoressia, Attaccamento...» che analizza i mutamenti del mondo infantile

TORINO

IL mondo cambia, ogni giorno, solo intorno a noi, ma anche dentro di noi. Tuttavia mentre riusciamo a vedere i mutamenti esteriori, quelli interiori sono molto più difficili da diagnosticare e decifrare. Si tratta di trasformazioni che avvengono nel profondo della psicologia infantile, nei territori nebbiosi e instabili dell'inconscio. Stiamo registrando cambiamenti graduali ma anche radicali nei rapporti sociali e nelle strutture parentali, pensiamo a separazioni, divorzi, unioni di fatto, vita da single stiano determinando un progressivo smembramento della famiglia nucleare (che già il risultato di un trauma nella famiglia patriarcale). Modificazioni così incisive e suggestive, che toccano le radici delle relazioni fra gli individui, possono avvenire senza conseguenze sulla dimensione psichica e scombussolare i modelli classici di cui fino ad oggi ci siamo serviti per interpretare la esistenza affettiva ed emotiva?

No. Dobbiamo cominciare a riconoscere che gli strumenti a nostra disposizione per indagare le oscurità degli intrecci psichici superati dalla realtà dei comportamenti, e dobbiamo pensarne e costruirne di nuovi. Meccanismi dati come universali vengono dunque messi in forse: il più celebre modello che rischia di diventare desueto è il complesso d'Edipo, chiave dell'interpretazione freudiana dei traumi dell'età evolutiva. «Ci sembra che il differente investimento affettivo compiuto da bambini e adolescenti trascenda e superi lo stesso complesso di Edipo freudiano - spiega la psicologa Tilde Giani Gallino, docente all'Università di Torino -. Potremmo anzi trovarci di fronte ad un vero e proprio ribaltamento dell'Edipo». Bollati Boringhieri manda in libreria un innovativo saggio e più mani da lei curato: *A come Abuso, Anoressia, Attaccamento...* E' in queste pagine che si ipotizzano nuovi costrutti teorici per leggere il mondo psichico.

Un esemplare di come le cose cambino sotto i nostri occhi che ce ne accorgiamo, fino e quando non esplodono nelle manifestazioni esplicite della nevrosi, sono proprio malattie come l'anoressia e la bulimia, che danno il titolo a questo saggio destinato a scompaginare certezze tradizionali. Gli studiosi considerano l'anoressica e la bulimica figure tipiche di una società moderna che pone alle donne, si legge in un capitolo del libro, richieste sempre più pressanti di adesione narcisistica e precisi canoni estetici di snellezza e standard di efficienza molto elevati. Il modo in cui vivono il cibo è il frutto di un «male di vivere», che rispecchia nuovi rapporti psicologici sia il corpo sia con la madre, perché si comprendessero e teorizzassero queste nuove situazioni è stato necessario vedere materialmente il rifiuto del cibo come ripugnante o la sua assunzione in misura patologica.

Il complesso d'Edipo, secondo il quale il bambino si innamora del genitore e diverso e considera un rivale il genitore dello stesso sesso, fino a quando non s'identifica con lui, superando il trauma, è caposaldo del freudismo, che negli Anni Sessanta poteva ancora, nella società italiana, apparire una novità progressista. «Ma nessuno ai tempi di Freud - dice Giani Gallino - immaginava che la famiglia potesse cambiare così violentemente come invece sta avvenendo. Da circa un decennio vediamo diffusi modelli familiari che chiedono ai bambini di investire il loro affetto per gli adulti in modo diverso rispetto al passato. Sono rimaste profondamente colpite da casi emblematici, storie di bambini citate nel libro, che spostano o smantellano il complesso edipico, e ho tentato di porre le basi di una nuova sistemazione teorica. Nessuno ancora l'aveva fatto. Anzi mi stupisco di questo ritardo».

Storia di Olga, quattro anni. Vive a Parigi con la madre francese. Una volta al mese vede il padre che vive a Venezia. Nel suo universo ci sono anche i nonni materni, quelli paterni, uno zio francese, uno zio italiano, «*le chat de* [illegible]» (il gatto della nonna), la fidanzata di papà, Stéphanie, e il fidanzato di mamma, Jean-Paul. Quest'ultimo diventa oggetto dell'amore di Olga. La quale dichiara al padre che vuole sposare Jean-Paul e anche un figlio di lui. La bambina sa bene chi è suo padre, però s'innamora del fidanzato della mamma: l'adulto che le interessa come oggetto sessuale non è il padre, ma il maschio oggetto dell'attenzione della madre. Nella seduzione d'un maschio che non è il padre, la bambina imita il comportamento della mamma, identificandosi con il genitore dello stesso sesso: «Ciò, per Freud, dovrebbe avvenire più tardi, quando il complesso d'Edipo è ormai superato dal bambino».

Storia di Sabrina, quindici anni. Da quando ne aveva due i genitori sono separati. Il padre sembrava completamente scomparso dalla sua vita, la madre aveva un compagno col quale ha avuto un altro figlio. I nonni completavano il quadro d'una famiglia quasi tradizionale. Ma all'improvviso la coppia si scioglie, Sabrina è separata dal fratellino, mentre si rifà vivo il padre biologico, che si è reso conto di avere una figlia adolescente. E' un uomo brillante, vive in una cornice mondana, ama le corse e moto, offre regali costosi, è facile per la ragazzina innamorarsi di lui e diventare gelosa della sua fidanzata, fino a desiderare che lei e il padre litighino e si lascino. «Questo padre - commenta la psicologa - si comporta in modo molto immaturo e gioca pericolosamente con i sentimenti d'una adolescente. Il complesso d'Edipo in questo caso si riproduce in un'età in cui dovrebbe essere ampiamente e felicemente superato».

Dietro casi come questi c'è una nuova realtà, in parte ancora confusa, che è la famiglia *cespuglio*, secondo una definizione di Giani Gallino. Cioè una famiglia che non si sviluppa verticalmente, nello schema classico dell'albero genealogico, bensì orizzontalmente, acquistando e caso nuovi pezzi per amori che si spezzano e si ricompongono diversamente, spesso anche più volte. «Basta entrare nelle scuole materne d'una grande città per vedere come è cambiata la condizione familiare dei bambini - dice Giani Gallino -. I figli di unioni di fatto, di *singles*, di bambini in affidamento, di extracomunitari e di musulmani, non sono più eccezioni, rispetto a un universo di bambini che vivono coi due genitori».

Di fronte a questa realtà in mutamento, i modelli classici dell'analisi freudiana possono risultare superati e inadeguati, a partire dall'Edipo, già messo in discussione in passato da analisti come John Bowlby e da antropologi come Bronislav Malinowski. E' significativo, d'altronde, che l'universo affettivo dei bambini e degli adolescenti sia al centro, in questo tempo, di diversi studi, documentati e una ricca produzione editoriale (vedi accanto). Gli adulti si accorgono che i loro figli sono diventati conoscibili e servono nuovi strumenti per capirli. Non è escluso che un modello come l'Edipo finisca in soffitta, sostituito da inedite rappresentazioni dei meccanismi che regolano la psiche.

Resta una domanda: lo scompaginamento dei modelli tradizionali di relazioni fra genitori e figli, in mancanza di adeguati strumenti di comprensione, potrà produrre una società futura più nevrotica? Pagheremo domani i traumi inascoltati dei bambini d'oggi? «Credo e - risponde Tilde Giani Gallino -, tuttavia non possiamo sapere come. Posso immaginare che nell'anno 2010 la società sarà più nevrotica, sarà anche totalmente diversa. A un dato punto sarà chiaro che i nostri modelli di analisi delle ansie non funzionano più. Se saremo capaci di elaborarne di nuovi le nevrosi saranno più comprensibili. Dare un nome alle è il primo passo per affrontarle».

Alberto Papuzzi

DOPO FREUD

Nuove luci sul profondo

INSIEME al libro di Giani Gallino, Bollati Boringhieri pubblica e caso anche una raccolta degli scritti di Sigmund Freud sulla *Seduzione sessuale infantile*, con presentazione di Alberto Rossati. Come si sa, Freud collocava l'origine delle nevrosi fra i due e i quattro anni. Nella diagnosi, le radici delle patologie si presentavano sotto forma di traumi sessuali precoci, che all'analisi del terapeuta si rivelavano fantasie, elaborate età adulta ma proiettate nel passato infantile.

Documento di un nuovo interesse per l'intreccio relazioni affettive che vivono i bambini, è *Affetti profondi* di Judy Dunn, edito dal Mulino. Studios. dello sviluppo infantile, alla Pennsylvania State University, questa psicologa americana mette in luce le diversità fra gli investimenti affettivi dei bambini in età prescolare nei confronti di genitori, fratelli, parenti e amici.

L'amore e l'odio seguono percorsi diversi, secondo il bersaglio. Uno sviluppo specifico di questo tema è *Fratelli maggiori, fratelli minori* di Frank J. Sulloway, storico della scienza al Mit di Boston, pubblicato da Mondadori. Attraverso biografie di migliaia di personaggi, viene a galla il ruolo che la competizione tra fratelli esercita nel determinare la personalità. A decidere i comportamenti umani non sarebbero le scelte ideologiche, lo sviluppo economico, ma il posto occupato nel nucleo familiare. [a. p.]

Storie di paradossale cinofilia; dai Windsor a Hitler e Bush i destini poco comuni degli amici a quattro zampe

Onore, rango, privilegi: e poi dicono vita da cani

Quando Ceausescu nominò il suo Corbu colonnello e gli diede auto con autista

Cani superstar: su di loro non mancati i libri Barbara Bush ha scritto sulla propria cagnetta il «Millie's Book». Parlando di cani i francesi hanno descritto Mitterrand

La regina Vittoria stravedeva per Dash. Fece scrivere sulla sua tomba: «Lettore, se vuoi vivere amato e morire rimpianto, imitalo»

PARIGI
DAL NOSTRO CORRISPONDENTE

Colonnello onorario dell'esercito romeno, Corbu aveva a disposizione un'auto blu con chauffeur. Malgrado le competenze militari nulle e l'impossibilità di scucirgli una sola parola, mantenne rango, privilegi, onori... per tutta l'era Ceausescu. Era, insomma, un Intoccabile. Ma i legami con il dittatore gli furono fatali: giustiziato qualche tempo dopo la morte di lui, nell'«epurazione selvaggia» che seguì alla caduta del tiranno.

Vicenda banale, si dirà. Salvo trascurabile dettaglio. Corbu è l'unico colonnello quattrozampe della storia romena e, forse, mondiale. Un labrador affettuoso e timido cui Nicolae riservò in esclusiva le attenzioni negate ai suoi sudditi. Leggenda vuole che Ceausescu fece persino demolire l'ospedale ove Corbu subì proditori attacchi felini.

Anche la «vita di cani» può riservare sorprese. Chi ne dubita vada a leggersi «La vie des chiens célèbres» (Noésis editore, 140 ff), in cui Pierre-Antoine distilla erudizione e aneddoti. Imparerà per esempio che Giscard e Mitterrand furono emuli di Ceausescu perlomeno nella cinofilia. Il primo chiamò il suo labrador Giugurta. Danielle e François Mitterrand optarono invece per Baltico.

In entrambi i casi mancò tuttavia al nobile amico dell'uomo uno status peculiare. Più pedanti, i tedeschi colmarono la lacuna sin dal XIX secolo. Il gigantesco Tyras, che Bismarck coccolava non stop, divenne «Reichshund» ossia «cane dell'impero». Per la cronaca, lo precedette Sultano, al cui decesso il cancelliere esclamò: «I nostri avi Germani credevano che avrebbero ritrovato i loro animali nell'oltretomba per nuove, paradisiache cacce. Vorrei poter condividere la loro fede».

Sorvoliamo sull'hitleriana Blondi, il pastore tedesco più famoso dopo Rin Tin Tin. Ma vale forse la pena resuscitare dall'oblio Foxl, che il caporale Adolf Hitler «adottò» nel 1915. Era in trincea, la futura star del III Reich, quando inseguendo un topo (e non la volpe, come il suo appellativo esigerebbe) il piccolo fox terrier sgusciò dalle linee inglesi per cadergli tra le braccia. Hitler lo ammaestrò con pazienza certosina. E il risultato fu sì straordinario che a fine guerra glielo rubarono in Alsazia per venderlo. Quanto a Blondi, riciticmola per segnalare che il 29 aprile '45 il dottor Stumpfegger le inoculò cianuro: riposerà dunque a fianco del povero Corbu nel Pantheon canino sezione totalitaria.

In quella democratica troneggia invece Millie, uno spaniel che dal 1987 divenne il beniamino in casa Bush. Lo ritrovo protagonista di un best seller. Ispirato da Barbara Bush, il *Millie's Book*, descriveva l'esistenza quotidiana alla Casa Bianca. L'io narrante era, beninteso, la cagnetta. E guai a chi commenterà «Ah, gli americani!» scuotendo il capo: i francesi li imitarono in due tomi con *Aboitim* I e II. Dietro l'intraducibile neologismo che impreziosisce la radice «aboyer» (abbaiare) un suffisso da avverbio latino, ecco Baltique - chi si rivede - raccontarci alcuni presunti retroscena del mitterrandismo.

I suoi predecessori nell'Ancien Régime esordirono mai in libreria. In compenso, posavano per i pittori di corte. François Desportes immortalò Ponne-Bonne-Nonne, cagne inseparabili e quasi identiche i loro nomi: cartiglio sotto il ventre di ciascuna risparmia tuttavia ai posteri equivoci rovinosi. Sul versante britannico, la Regina Vittoria stravedeva per il Dash, fortunatamente non ancora disponibile in fustini. Sulla tomba, nel castello dei Windsor, l'epitaffio suggerisce: «Lettore, se vuoi vivere amato e morire rimpianto imitalo».

Inimitabile, al contrario, il cane di André Gide - Toby - che voleva zompare la sua gatta. Altro caso enigmatico, l'anonimo levriero che Riccardo II prediligeva. Ci dimostra come la fedeltà, virtù per eccellenza, conosce eccezioni non soltanto nel genere umano. Un bel dì, il cane regio abbandonò il padrone per arruffianarsi Enrico di Lancaster. Che, guarda caso, pochi mesi dopo detronizzò il monarca e lo fece condannare alla pena capitale. Ma Fido, per una volta, salvò la pellaccia.

Benedetto

LA [redacted]. Tutti i retroscena da Giovanni XXIII ■ Papa Montini

Segni ■ Adenauer ostacolarono l'elezione di Paolo VI, «pericoloso per l'Occidente e per l'avvenire della cristianità»

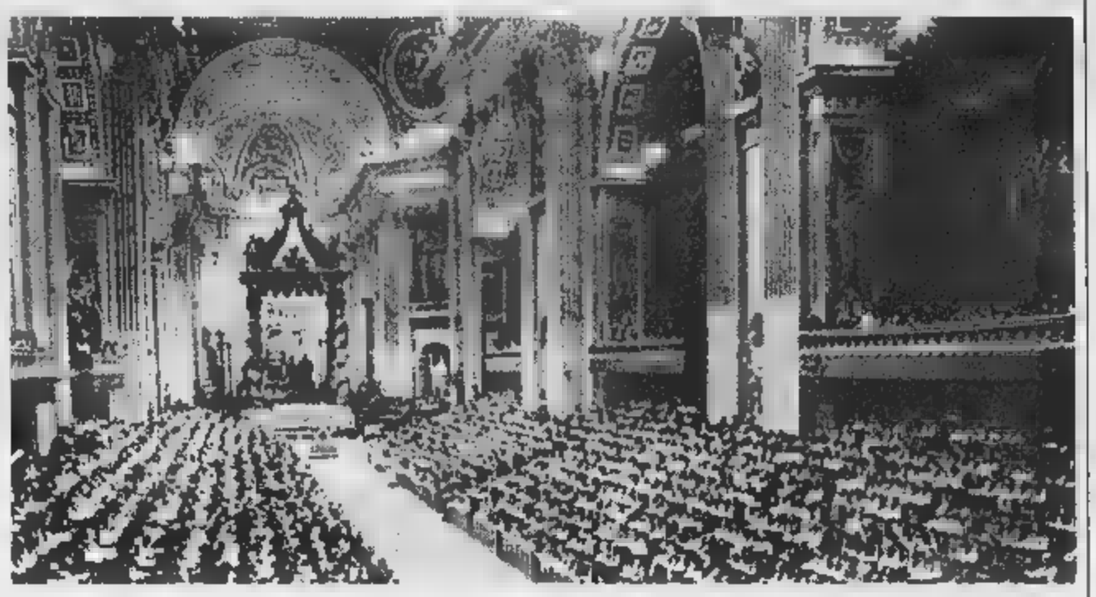

Un'immagine del Concilio Vaticano II. Sopra, da sinistra, Giovanni XXIII e Paolo VI

Concilio, sotto la Cupola i vescovi in lotta

LA dietrologia, che ■ una «scienza» malfamante per i giornalisti, si redime invece se proviene dalla penna degli storici. E' uscito il terzo volume della *Storia del Concilio Vaticano II. Il Concilio adulto. Settembre 1963 - Settembre 1964*, Società Editrice il Mulino, opera diretta da Giuseppe Alberigo, dell'Istituto per le scienze religiose di Bologna. E la «buona» dietrologia ne riempie le pagine e le note.

Uno penserebbe che ■ «Concilio adulto», cioè ormai avviato [redacted] esperienza ■ saviezza, nella sua seconda fase, fosse lì a mostrare, oltre lo splendore della navata centrale della basilica ■ San Pietro colma di vescovi, soprattutto l'alacre ■ concorde fatica dei Padri conciliari nel produrre documenti per il fruttuoso cammino della Chiesa cattolica. E, invece, gli storici raccolti attorno ad Alberigo (Alberto Melloni, Joseph Famerée, Reiner Kaczynski, Claude Soetens, Evangelista Vilanova) scoprono [redacted] il lavorio, ■ pressioni, le intromissioni, i giochetti, ■ rivalse, che prosperano al di fuori e dentro la basilica vaticana. Un sacrosanto Concilio che, nella perfetta tradizione ■ tutti i Concili della storia, si svolge tra sante intenzioni, beghe ecclesiastiche ■ puntigli teologici. Il tutto, nel nuovo volume, documentato da diari, taccuini, note personali ■ vescovi, di teologi e di osservatori. Interessante, per esempio, un'abbondante corrispondenza epistolare di Giuseppe Dossetti, che rivela le pressioni e i suggerimenti del teologo bolognese a Papa Montini su alcune tematiche e sulla conduzione delle assemblee [redacted].

La «dietrologia» comincia anche prima dell'inizio della seconda fase del Concilio, lasciato in sospeso dalla morte di Giovanni XXIII. C'è il Conclave, da dove uscirà ■ nuovo Papa Paolo VI. Una nota, alle prime pagine, informa, ■ indiscrezioni diplomatiche, che il candidato pontefice [redacted] era gradito ■ al cancelliere tedesco Adenauer ■ al nostro presidente Segni, i quali avevano cercato di influenzare i cardinali affinché [redacted] eleggessero Montini, «pericoloso tanto per l'Occidente quanto per l'avvenire della cristianità».

Montini, invece, viene eletto ■ riapre ■ Concilio, dando ad esso una direzione più organica. Papa Roncalli, uomo semplice e aperto, agiva con la sua stessa figura come stimolatore della maggioranza che era rinnovatrice. Paolo VI, l'intellettuale tormentato, ■ sentiva pressato tra la maggioranza e la minoranza, interveniva con emendamenti, in definitiva con compromessi. Il Concilio cessava di procedere per ispirazioni e improvvisazioni, diventava «adulto», [redacted] risentiva degli stessi tormenti di Montini, il Papa che non sorrideva. «Sorrida, Santità!», intitolò [redacted] giorno un settimanale torinese. «C'è ben poco da ridere!», esclamò lui quando glielo fecero vedere.

In definitiva, il quadro del Concilio che si presenta è quello di una continua lotta di vescovi e teologi arroccati e timorosi in [redacted] visione tradizionale della Chiesa contro altri, la maggioranza, orientati verso cambiamenti e [redacted] impostazioni. ■ Concilio deve trattare [redacted] temi alti, come la «collegialità» episcopale, cioè della posizione teologica dei vescovi nella Chiesa, anche in rapporto al Papa stesso; ■ deve sviluppare ■ rinnovamento della liturgia; si imposta l'ecumenismo, cioè i rapporti con le confessioni cristiane ortodosse e protestanti.

Fra sante intenzioni lacrime e beghe

E' impossibile, naturalmente, rendere [redacted] qui ■ tutto il [redacted] plesso ■ pesante dibattito di questa seconda sessione conciliare. Basti dire che tale dibattito si ■ spana spesso in sottili e importanti disquisizioni teologiche quasi di antico stampo bizantino (per esempio, sulla collegialità episcopale, se si debba dire *«Petrus et apostoli»* oppure *«Petrus coeteriique apostoli»*...) ma poi si va a finire anche in alterchi pubblici tra cardinali: Frings, arcivescovo di Colonia, che attacca violentemente Ottaviani, il capo del Sant'Offizio, e questi che risponde altrettanto duro, [redacted] passione e lacrime agli occhi.

Il tema dell'ecumenismo oltrepassa i confini confessionali cristiani e si immette anche nella questione del rapporto con gli ebrei o in quella della libertà religiosa. Il *«Decretum de iudeis»*, come viene chiamato, divide [redacted] solo i padri conciliari (c'è ■ mezzo l'accusa di «deicidio»), ma sull'assemblea si fanno pesanti le pressioni degli Stati arabi, anche attraverso i vescovi e i patriarchi orientali.

In un mondo moderno, che non sopporta poteri temporali della Chiesa né esibizioni di pompa e ricchezze ecclesiastiche, [redacted] naturale che in Concilio si affacciasse la questione della povertà. «Chiesa dei poveri» fu ■ compromettente [redacted] che [redacted] offerto all'assemblea da alcuni vescovi del Terzo Mondo, [redacted] anche dal cardinale Lercaro, arcivescovo di Bologna. [redacted] si può dire che, all'infuori di alcune riunioni in margine e all'esterno dei lavori ufficiali, il tema abbia appassionato un'assemblea dove i patriarchi orientali esigevano «posti speciali» e dove predominavano i vescovi e i cardinali delle floride Chiese tedesche ■ mitteleuropee.

Soltanto un anno dopo, alla chiusura del Concilio, apparirà [redacted] lettera di una cinquantina ■ vescovi, inviata al papa, e per conoscenza [redacted] agli altri confratelli, contenente questi propositi: «Vivere nella semplicità in mezzo ai propri fedeli, rinunciare all'apparenza [redacted] e alla realtà di ogni ricchezza e potenza, non accordare privilegi ai ricchi e ai potenti, prendersi cura dei poveri...». Investigare sul mantenimento di tali ottime risoluzioni conciliari potrebbe essere ■ compito [redacted] buona «dietrologia» dei prossimi volumi del gruppo degli storici bolognesi.

Domenico [redacted]

Altri veleni sullo «Strega»

Buscaroli accusa «Siciliano copia»

NON ho intrapreso l'azione legale per vanità personale o suscettibilità asserita di autore defraudato. Ma per denunciare come tutti i dati nuovi che modificano e capovolgono la più tradizionale biografia di Mozart, utilizzati nel romanzo di Enzo Siciliano *I bei momenti*, sono stati presi dal mio libro uscito proprio un anno prima».

Parole dure queste del critico musicale Piero Buscaroli nei confronti del tanto discusso libro edito dalla Mondadori e grande favorito alla corsa del Premio Strega di quest'anno. Parole che spiegano l'azione legale intrapresa da Buscaroli - autore de *La morte di Mozart*, pubblicato da Rizzoli nel 1996 e già all'ottava edizione - nei confronti di Enzo Siciliano. Secondo lo studioso di musica classica, que[redacted] [redacted] ricerca sarebbe [redacted] saccheggiata dall'ex presidente della Rai. Buscaroli, scrittore di note biografie ■ Bach, Beethoven, Brahms, ha incaricato l'avv. Andrea Pennesi del Foro di Bologna di denunciare per plagio Siciliano al tribunale civile di Milano. E chiede un congruo risarci[redacted] per danni ■ il sequestro del volume incriminato. Per Buscaroli, che [redacted] iniziato come giornalista su *Il Borghese* di Leo Longanesi, Siciliano avrebbe «triturato, sminuzzato, ■ [redacted] vita di Mozart [redacted] uno spezzatino. E poi l'avrebbe distribuita nei *Bei momenti*». «Ne ha fatto un uso illecito - spiega l'esperto di musica - come se si trattasse ■ materiale di pubblico dominio. L'obiettivo della mia azione giudiziaria è di stabilire se Siciliano si è appropriato della parte più lunga e più faticosa del mio lavoro, i cui primi appunti risalgono al 1956».

Il sessantaquattrenne musicologo bolognese è noto per le battaglie ■ carta bollata e per le sue provocazioni. Tempo fa salì alla ribalta delle cronache per avere detto che ci [redacted] andrebbero spediti in campo di concentramento». Lo studioso è cugino in secondo grado del sindaco ■ Venezia, Massimo Cacciari (di [redacted] tiene una fotografia ■ uno scrittoio). Ma ha diverse idee politiche: nel 1994 si candidò alle elezioni europee per An.

Buscaroli si vanta, comunque, di aver sempre vinto le [redacted] che ha intentato. E di aver guadagnato proprio con le querele di noti giornalisti 110 milioni: [redacted] essi ha acquistato un monoplano. Il critico, figlio di un ex direttore del quotidiano napoletano *Il Roma*, sostiene anche di non temere un'eventuale controdenuncia di Siciliano. Assicura che nel suo appartamento pieno di gadget del Ventennio starebbe bene un bronzetto del '500 pagato con i soldi dell'ex presidente della Rai». ■ contenzioso è solo agli [redacted]izi: alla Mondadori, ricordano che Siciliano già alla fine [redacted] '96 [redacted] consegnato ■ dattiloscritt[redacted] del [redacted] romanzo ■ che nel febbraio del '97 aveva recensito sull'Espresso il libro del musicologo.

Enzo Siciliano

Questa denuncia contribuisce ■ inquinare il clima non proprio sereno che da qualche tempo circonda ■ vita del Premio Strega. Infatti, da più parti, sono fioccati ripetuti appelli ■ Siciliano, vincitore «annunciato» di questa edizione, a ritirare la candidatura. Mentre si sono dimessi dal Comitato direttivo dello Strega Cesare Garboli, Rosetta Loy, Giancarlo Roscioni e [redacted] Rosso, hanno annunciato l'abbandono [redacted] Premio o il [redacted] voto intellettuali [redacted] Federico Zeri, Lucio Villari, Andrea Zanzotto, Ottiero Ottieri, Sebastiano Vassalli, Fernanda Pivano e Luigi Malerba.

Mirella [redacted]

[redacted] AL GIORNALE

I veri problemi del Meridione. L'Italia come un libro di Kundera

Il Sud in [redacted] criminalità

E' mai possibile leggere [redacted] giornali tante proposte per produrre occupazione ■ Sud, con le analisi delle molteplici ragioni per cui questa non avviene, e non confessare con coraggio il vero, e sostanzialmente unico motivo che trattiene l'investitore dal rischiare capitali ■ quella [redacted] dell'Italia! Non è certo per la vecchia infondata «querelle» che il meridionale non lavora con impegno, perché gli emigrati nel Nord hanno dimostrato ampiamente, in tanti anni, il contrario; ■ delle infrastrutture deficitarie, perché all'inizio dello sviluppo manca[redacted] anche al Nord.

Quando qualsiasi impresa per lavorare nel Sud, deve accordarsi sul «pizzo», oltre ad altre vessazioni fino al pericolo della vita, riconosciuto dalla stessa polizia come sistema generalizzato, ■ comprende facilmente che solo i locali, poiché ■ sono costretti, si sottopongano alla malavita per sopravvivere. Ed è perfettamente inutile ricorrere solo agli incenti[redacted] ed ai salari ridotti. La verità è che nel Sud lo *Stato* [redacted] *esiste*, poiché pur avendo vinta qualche scaramuccia, ■ perso la guerra. ■ potere vero è in [redacted] alla criminalità organizzata.

Quindi è perfettamente inutile che sindacati, sociologi, economisti, politici sproloquino sulla questione. Essa sarà eternamente irrisolta, come al Sud tutti sanno, se non si ristabilisce [redacted] quelle regioni, [redacted] qualsiasi mezzo come in una guerra, l'autorità dello Stato, ed ■ pieno svolgimento dello Stato di diritto. Stiamo giocandoci tutto: la nostra credibilità, e la nostra presenza in Europa, che non può tollerare ■ lungo che mezzo territorio del nuovo Stato sia in mano alla criminalità.

I cultori del «garantismo» ad oltranza che per ora ha garantito solo i delinquenti, si facciano un po' da parte. Abbiamo [redacted] nemico che va vinto per dare al Sud il tempo di tirare il fiato. Perché non riconoscerlo francamente prima che la gente ■ ribelli?

Ercole Tasca, Acqui

La [redacted] [redacted] la [redacted] in [redacted]

Milan Kundera in *Il libro del riso ■ dell'oblio* mette in bocca ■ Mirek questa affermazione: «La lotta dell'uomo contro il potere è la lotta della memoria contro l'oblio». Si riferiva a Praga (1971), ma può benissimo riferirsi all'Italia del 1998. Dopo oltre cinquant'anni di d[redacted] (si fa per dire), l'italiano subisce ingiustizie, è rapinato dallo Stato, dal malcostume e dalla delinquenza; è beffato da leggi e da referendum disattesi; è ritenuto immeritevole di considerazione.

Entro i confini del lungo nostro stivale, c'è chi ha ripreso a patire la fame. Chi soffre [redacted] è ascoltato; alle proteste legittime si risponde con inquisizioni. Il popolo ■ arrovella nel tormento dei diritti vilipesi e della disoccupazione.

Gli uomini di governo ostentano sicurezza e presunzione, certi del potere e dei lauti stipendi, osannati da una [redacted] di ingenui, uniti ■ piedi dell'Ulivo, benché di opposte ideologie, abbracciati [redacted] fede e nel marxismo, in attesa del lavoro, che non c'è, e del risanamento del debito pubblico che si aggrava ogni giorno.

Tarcisio Bertoli, Padova

Le pensioni a rischio

Dolorosa sorpresa: né sindacati, né partiti, né altri, commentano minimamente tutte le notizie finora diffuse e relative ai progetti seppur provvisori di sanitometro e riccometro.

Vorrei fosse menzionato il particolare che gran numero di cittadini ha già versato per previdenza e assistenza medica contributi obbligatori per decine d'anni, al fine di aver diritto ad assistenza sanitaria e pensione. Pare che si voglia fissare un capitale familiare senza considerare un maggior risparmio di uno rispetto ad altri, beni di famiglia ereditati, vincite, ecc.

Già le ritenute ai lavoratori non garantiranno più una pensione adeguata al versato, ma tutto tace, anzi si lascia intendere che i pensionati attuali vivono alle spalle di chi lavora e non che i loro soldi, buoni, già versati, [redacted] sono stati amministrati con competenza e onestà. Una buona amministrazione avrebbe salvato le quote incamerate nei decenni passati e costituito i fondi per il pagamento delle attuali pensioni e la sanità.

Con un sistema che ha premiato falsi invalidi e delegati di defunti si è arrivati alla privazione, a volte, dei diritti acquisiti da chi ha versato i contributi obbligatori. Ora chi più o chi meno, si affida alle assicurazioni per sanità e future pensione.

Mentre ci sono, esprimo anche il mio pensiero sugli ingaggi miliardari ai personaggi di spettacolo ed ai calciatori ai quali si promettono, inoltre, premi di mezzo miliardo se ottengono un buon risultato. Per me è amorale; e lo sarà fino a che altri cittadini dovranno campare [redacted] seicentomila lire al [redacted] o peggio. Certo non faranno mai una rivoluzione, non solo perché sono italiani, ma perché deboli ed avviliti. Ne soffre, secondo me, la dignità di tutta la nazione.

Luciana Cavallero, Torino

Un pittore mai [redacted]

[redacted] mio pezzo «Vola l'angelo di Leonardo» uscito sulla *Stampa* di martedì 26 maggio, a pag. 25, problemi di trasmissione hanno fatto sì, che da due artisti fiorentini, Lorenzo ■ Credi e Piero di Cosimo, sia nato [redacted] ibrido che non esiste: Lorenzo ■ Cosimo.

Marco Vallora

Il futuro dei Ros

Il titolo dall'articolo sulla *Stampa* di ieri e riferito ad alcune mie dichiarazioni può trarre in inganno.

Non avrei mai potuto dire «via i Ros»: sono infatti convinto che i [redacted]i interprovinciali ■ centrali istituiti per la lotta alla criminalità organizzata, nell'ambito [redacted] varie forze di polizia, non debbano assolutamente [redacted] smantellate e che il personale ■ tali servizi costituisca [redacted] risorsa umana e professionale [redacted] [redacted] disperdere. Essi lavorano bene, co[redacted] mostra la vicenda Cuntrera.

Il governo ha deciso una distribuzione di funzioni tra le struttu[redacted] centrali e le strutture interprovinciali ■ un più stretto raccordo ■ queste [redacted] l'organizzazione territoriale di ciascuna forza di polizia, secondo un disegno a mio avviso razionale ■ efficace.

Mettendo ordine nelle strutture esistenti, si potranno dare risposte più org[redacted] e durature sul terreno dell'azione antimafia. Insomma, qualcosa di più della risposta di emergenza, che fu data tra la fine degli Anni 80 e l'inizio degli Anni 90, attraverso una somma di provvedimenti non sempre coerenti.

Massimo Brutti
Sottosegretario di Stato ministero della Difesa

I veleni di Rifondazione

Sulla *Stampa* ■ ieri ■ pag. 2 nell'articolo intitolato «Rifondazione, ■ l'ora dei veleni» compare la seguente affermazione: [redacted] resta il fatto che su un documento partito dal fax della direzione nazionale, e più precisamente dal settore "organizzazione" che fa capo all'ex cossuttiano Aurelio Crippa, con [redacted] procedura detta sicurfax nota solo ai dirigenti ■ ai funzionari, è stata falsificata la firma di Cossutta».

Con la presente intendo effettuare la seguente precisazione: l'apparecchiatura di telefax è a disposizione ed è utilizzata da tutti coloro che operano ed effettuano riunioni nella sede della Direzione Nazionale.

In ogni caso smentisco nel modo più assoluto la pesante insinuazione contenuta nell'articolo, che [redacted] auguro sia unicamente frutto di una ricostruzione giornalistica, secondo cui [redacted] sarei l'autore o l'ispiratore della lettera falsa a firma Armando Cossutta.

Aurelio Crippa, Roma

Nessuno ha mai sostenuto che Crippa sia l'ispiratore di alcunché, né tantomeno l'articolo contiene «insinuazioni». [a. r.]

LA [redacted] DI O.d.B.

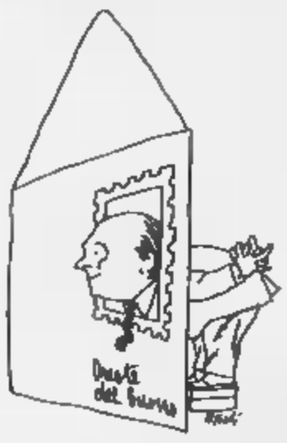

Per i tumori speranze dai topi

Gentile Sig. [redacted] le invio per intera [redacted] un recente articolo comparso su *Nature* una delle più prestigiose [redacted] riviste scientifiche del mondo. Tratta dell'ANGIOSTATINA, la molecola che inibisce la vascolarizzazione di alcuni tumori [redacted] topo. L'articolo è così limpido che non necessita di alcuna chiarificazione. Se [redacted] permetto di farlo è perché [redacted] medico, ma lei ■ libero ■ omettere quanto scriverò...

Giuseppe Ricco, Torino

LA ringrazio vivamente per l'invio dell'articolo ■ passo ■ trascrivere quanto afferma:

«- I tumori considerati [redacted] si sono sviluppati spontaneamente ma [redacted] il risultato di innesti tumorali.

«- L'angiostatina è un frammento del collageno, una proteina fibrosa che è componente essenziale dei tessuti connettivi.

«- L'uso ripetuto ■ angiostatina conduce alla regressione volumetrica dei tumori innestati, fino allo stato "dormiente". Se si lasciano ricrescere i tumori, essi risultano [redacted] sensibili a nuovi cicli terapeutici e cioè non sviluppano resistenza all'angiostatina. La resistenza è, invece, il maggior inconveniente della chemioterapia, ed è dovuta ■ mutazioni cellulari [redacted] nei tumori stessi. Anche la formazione di metastasi si deve a cellule [redacted]

«- Lo stato dormiente dei tumori trattati può divenire "permanente" anche dopo la sospensione dell'angiostatina, tenuto conto che nel topo 1 giorno equivale a 35 giorni umani.

«- Il tumore dormiente del topo assomiglia a quello che negli umani si chiama "carcinoma in situ", che è un tumore in cui non vi è ancora stato sviluppo d'un tessuto vascolare di sostegno nutrizionale.

«- Poiché esiste la possibilità che i topi avessero sviluppato una risposta immunologica antitumorale nel corso del trattamento con angiostatina, si è provveduto a reinnestare il tumore ■ topi in cui era stata raggiunta la fase dormiente. Il secondo tumore si è riprodotto [redacted] il precedente. [redacted]i scuso per la lunghezza. Ognuno può [redacted] dall'articolo le conclusioni che crede; sarebbe però opportuno che si tenesse conto delle nostre recenti vicissitudini oncologiche. Ovviamente, il passo succ[redacted] della sperimentazione è l'uomo. Evidentemente, il topo non è l'uomo, ma non ■ nemmeno così distante. In ogni caso, il problema della vascolarizzazione dei tumori è un'idea che viene da lontano. L'angiostatina potrebbe essere usata sia da sola [redacted] in associazione con altre terapie...». La ringrazio anche a nome dei lettori. Lei ci aiuta a capire qualcosa. O, almeno, non voglio essere presuntuoso, di illuderci di capire in questa storia di uomini e topi.

Oreste [redacted]

Le lettere vanno inviate a:
LA STAMPA
Via Marenco 32, 10126 TORINO
fax 011 - [redacted]
e-mail lettere@lastampa.it

Intervista con Thomas Krens direttore dei cinque musei in America ed Europa

Guggenheim, strategia di un successo

A New York l'arte sale in moto

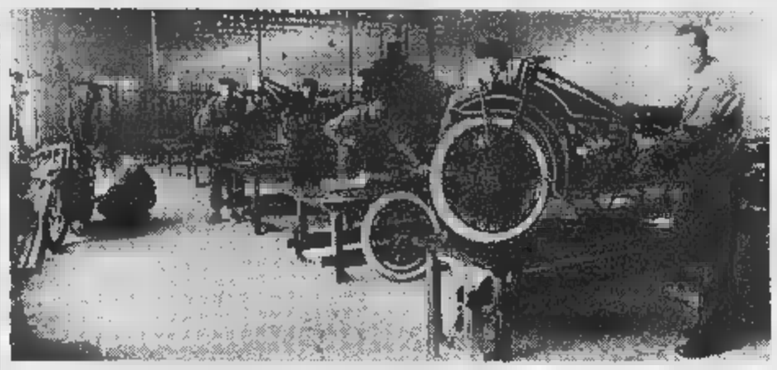

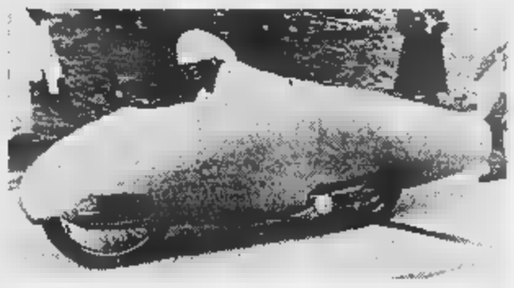

Qui accanto, lo stabilimento BMW nel 1923; sopra, una BMW 500 del 1937

NEW YORK

PERCHE' la mostra sulla motocicletta dopo quella sulla Cina? «E' un buon contrasto», risponde asciutto il minimalista, anche l'arte che piace Thomas Krens, direttore del Guggenheim, il museo multinazionale al centro dell'attenzione nel mondo dell'arte sia per le scelte che fa, sia perché ha introdotto regole americane nei suoi musei europei di Venezia, Berlino e Bilbao. Accusato di essere megalomane, imperialista, opportunista, Krens, 52 anni a luglio, pensa in grande. Di sé dice: «Sono un pragmatico» e, senza perdere tempo, aggiunge: «Quello che conta è il risultato». Metà del tempo lo passa a raccogliere fondi e metà a spenderli. Col risultato, appunto, che il Museo ha appena ricevuto una donazione di 50 milioni di dollari da parte di Peter Lewis, presidente della Progressive Corporation, la megacompagnia di assicurazioni di Cleveland. Sono il dono più generoso mai fatto al Museo fino ad oggi e servirà ai lavori di restauro e di ampliamento. Krens, da parte sua, può spendere solo un milione di dollari l'anno. «Una cifra modesta», commenta nel suo grande studio all'ottavo piano del Guggenheim di up-town, con una parete di cristallo, un'altra bianca dove spiccano solo un quadro di Roy Lichtenstein e uno di Mondrian, una terza affollata di libri e la quarta tappezzata di enormi pannelli scorrevoli con i progetti in corso del Museo.

Dal 26 giugno al 12 settembre la mitica spirale di Frank Lloyd Wright, prima sede del Museo di New York fin dal 1937 (la casa di Peggy a Venezia è diventata Museo solo nel 1979), ospiterà la mostra «L'arte della motocicletta», una carrellata storica, attraverso cento esemplari, da uno dei primi prototipi realizzato in Germania da Hildebrand & Wolfmuller nel 1894, alla Bmw del 1923, alle varie Honda, Harley Davidson e Agusta fino alla Aprilia 6.5 disegnata da Philippe Starck, che rappresenta gli Anni Novanta. «Vogliamo dare più attenzione al design», sottolinea Krens, preoccupato prima di tutto di fare sponsorizzare totalmente le sue mostre. La sede di Bilbao grazie a finanziamento di 150 milioni di dollari del governo basco (100 sono serviti per la costruzione del museo e 50 per l'acquisizione di opere d'arte). «A loro è servito a fare parlare del Paese per un motivo che non fosse il terrorismo», dice, mentre a lui sono piovute telefonate da città di tutti e cinque i Continenti per proporre di aprire da loro un nuovo Guggenheim.

Siamo tornati al mecenatismo dei Medici?

«Giulio II e la Chiesa soprattutto sono stati i più grandi mecenati, che hanno contribuito allo sviluppo del mondo. Oggi i termini sono diversi, ma il concetto è lo stesso».

Qual è la strategia per i prossimi anni?

«Avere un museo di E' strategia a lungo termine perché bisogna fare in modo che le nostre cinque sedi centri di cultura internazionali, capaci di cambiare la fisionomia del panorama culturale».

Il primo passaggio?

«Ingrandire la sede di Soho, che adesso è solo su due piani, mentre vogliamo acquisire tutto il palazzo e portare avanti il progetto della Dogana a Venezia realizzato da Vittorio Gregotti, per trasformarla nel più grande spazio espositivo di arte contemporanea in Italia.

I lavori quando cominceranno?

«Fra due anni, ma non mi stupirei se diventassero dieci».

Come mai?

«Perché in Italia c'è il problema mettere d'accordo tutte le varie istituzioni. La Dogana, per esempio, è proprietà dello Stato, che dovrebbe trasferire gli uffici a Mestre. Noi abbiamo il supporto della città col sindaco Massimo Cacciari, ministero dei Beni culturali con Walter Veltroni, degli Esteri con Boris Biancheri, vice del ministro. Sandro D'Urso si occupa di tutta la parte legale...»

E lei i fondi...

«Vorrei fare un accordo al 50 per cento la città, proprio sul modello della Fondazione Cini di Venezia, che ha una concessione per 50 anni rinnovabile e stabilisce il programma d'accordo l'amministrazione comunale».

Da quanto tempo si sta occupando di questo progetto?

«Da dieci anni, da quando sono arrivato a dirigere il Guggenheim».

Secondo lei esistono ancora le avanguardie?

«Certo. I nostri 27 curatori lavorano sui giovani artisti emergenti, che non nomino per non escluderne. Si capisce, oggi il concetto di avanguardia è differente, ma è motivato sempre da un momento di transizione estetica. Adesso il lavoro dei ragazzi è una sfida continua. Coinvolgono corpo, rappresentazioni, installazioni».

Cosa pensa della video-arte?

«E' importante. Fra gli artisti che abbiamo selezionato per la terza edizione del premio Hugo Boss a luglio, 4 su 6 sono video-artisti».

Dilagano, quindi.

«Non è facile fare previsioni, ma non li si può ignorare. Chi mantiene l'arte oggi è tutta gente tra i 20 e i 30 anni, cresciuta con la cultura della tela e del pennello. Mio figlio, a sei anni usa il computer, come tutti gli altri bambini. Se vogliamo che i nostri musei domani siano affollati, dobbiamo guardare anche a questa nuova tecnica».

Fiamma Arditi

I CENTO ANNI DI PEGGY

Una mostra racconta la vita di una malata di collezionismo

Peggy Guggenheim, a New York ne celebra i cento anni

NEW YORK

HO dei ricordi misti di mia nonna Peggy», racconta Karole Vail, pochi giorni prima della mostra curata da lei al Guggenheim di New York per il centenario della nascita della famosa collezionista a «Dormivo in una camera rosa. Era una casa incantata, circondata da quadri cubisti di Picasso, Braque, Léger. E lei non era una nonna come tutte le altre».

Dalla mostra, che dopo New York (11 giugno - 8 settembre) arriverà a Venezia (29 settembre - 12 gennaio 1999), emerge il rapporto di Peggy con il mondo dell'arte e con gli artisti di cui si circondava, qualche volta sposandoli anche, come nel caso di Laurence Vail e Ernst. La mostra comincia con la sua infanzia dorata e la giovinezza solitaria, la morte del padre sul Titanic, gli Anni Venti a Parigi, la prima galleria «Guggenheim Jeune» a Londra, la seconda «Art of the Century» a New York e poi Venezia, Palazzo Venier nel 1948, lo stesso anno in cui La Biennale esporrà tutta la sua collezione. Di questa sono arrivate 25 opere, compresa la «Testa e Conchiglia» di Jean Arp. E' il primo oggetto d'arte comprato da Peggy. C'è «La Boite en Valise» di Duchamp, lo «Studio per uno scimpanzé» di Bacon, insieme alla spalliera del letto d'argento fatta per lei da Calder. La mostra è costellata di foto. Da quella famosa che le fece Ray nel 1924, a tutte le altre che aiutano a immaginare chi era questa signora che agli amici artisti diceva di lasciare un ricordo sul libro delle firme. Ne collezionò 5 volumi da cui vedremo 50 pagine. [f. a.]

Tutti i segreti nel libro di Cusumano

Il vero Bill Gates dio del denaro

MILANO

QUASI anno e mezzo dentro l'Impero del Diavolo, come qualcuno chiama negli Usa la Microsoft, la gigantesca creatura di Bill Gates: quel che ha fatto un giovane e mite studioso del Mit, figlio un emigrante siciliano che commerciava in scarpe. Si chiama Michael Cusumano. Fu nel '93. Cominciò a intervistare una quantità d'impiegati dirigenti ogni livello su fino allo stesso Gates, che gli ha parlato del suo metodo, della sua vitalità, quasi una frenesia creativa. Ne è nato un libro che spiega qual è il segreto quest'azienda vorticosa che detiene ormai l'80% anime di tutti i computer nel mondo, cioè i loro programmi, e adesso vuol ripetere il gioco imponendosi nelle chiavi d'accesso a Internet. Tanto che, come si sa, il governo degli Usa l'accusa di comportamento monopolistico. Una questione decisiva per il futuro capitalismo dell'era digitale.

Libro che giunge a proposito, dunque, questo *Codice Microsoft*, in uscita presso l'Etas Libri. E che ha scoperto Cusumano? Quale fattore ha determinato la crescita così stupefacente di Microsoft? Che è passata, è bene ricordarlo, da un fatturato 30 milioni di lire nel '75, quando Bill Gates la fondò a vent'anni, ai 30 mila miliardi di lire attuali. E all'inizio i dipendenti erano tre, adesso 26 mila. La prima risposta Cusumano è scherzosa: «L'arma della Microsoft è lui stesso, Bill Gates. La Microsoft è un suo prolungamento».

Ma poi ecco come Gates l'ha organizzata e fatta crescere. Prima regola: soltanto «gente in gamba»; soltanto il 2-3% di chi si presenta ai colloqui viene assunto. Seconda regola, fondamentale, che per la verità è un insieme di molti metodi: si lavora in piccoli gruppi, e ogni gruppo va per la sua strada, ma tutti si tengono collegati ogni giorno; ogni prodotto viene migliorato continuamente e sistematicamente, però fino a un punto, perché alla fine esistono barriere, confini precisi sia nel tempo sia nei soldi da spendere, per evitare che la ricerca proceda senza meta, si avviti come se senza arrivare a una conclusione; e sempre, ogni momento, si pratica un'autocritica feroce, spietata. Il nocciolo di tutto ciò è riassunto da Cusumano nella formula «sincronizzati e stabilizzati», cioè prosegui pure dove vuoi, secondo le tue intuizioni, ma poi confrontati e discuti con gli altri, e tutti insieme trovate un accordo su una posizione. E' un metodo che concilia il massimo di libertà e di elasticità con un minimo di ordine. C'è creatività, ma c'è anche il collare, il freno. Caos, ma anche cosmos: un «caosmos», insomma, secondo la parola inventata dallo scrittore James Joyce.

Un procedere che ha qualcosa di «giapponese», dice Cusumano. Egli ha paragonato la Microsoft alla Toyota e ha trovato somiglianze significative. Ed è questo l'aspetto di Microsoft che interessa le altre aziende, anche fuori dal mondo del software per computer: «La Nasa se l'è studiato. E la Boeing ha costruito il suo aereo 777 in questa maniera».

C'è dell'altro. Ieri la *Herald Tribune* aveva in prima pagina un brillante articolo di Amy Harmon sul clima che si respira nel *campus* Microsoft a Redmond, Stato di Washington, in questi giorni di forte disputa con l'Antitrust: gli uomini di Gates si sentono incompresi e non amati, mentre loro elaborano e diffondono il nuovo verbo informatico e sono come monaci in celle-uffici tutti uguali in 36 casette a due piani, anch'esse tutte uguali. Risultano attaccatissimi alla loro azienda, che li rende miliardari pagandoli anche in azioni. Quasi una setta della tecnologia. «Sono d'accordo - dice Cusumano -. Non si lega una religione ma una cultura, una filosofia. Il loro obiettivo principale è lo stesso di Gates: far soldi».

Claudio Altarocca

dolci

Nissan Festival

Venite a provare le nuove Nissan che vi porteranno nel prossimo millennio.

Nuova Primera Wagon
da L. 31.170.000*
con climatizzatore, abs e airbag

Nuovo Terrano II
da L. 44.340.000
125 cv, Turbodiesel Intercooler

Nuova Almera
da L. 20.810.000*
con climatizzatore

Nuova Micra
da L. 16.920.000*
con climatizzatore e airbag

*Prezzi quotati gli incentivi dello Stato.

* T.a.n. 7% T.a.e.g. 8,39% Offerta valida fino al 15/6/98

www.nissan.it

Dal 25 al 31 maggio festeggiate con noi 10 anni di successi in Italia.
Tanti regali per tutti e l'occasione di scoprire la nuova bicicletta elettrica Nissan.

10

Dieci anni che sono valsi 500.000 autovetture vendute in tutta la penisola e altrettanti clienti davvero soddisfatti. Venite anche voi a provare la nuova gamma Nissan, scoprirete le molte qualità che la rendono straordinaria (come i motori tutti 16 valvole e la garanzia di 3 anni o 100.000 km) e gli eccezionali finanziamenti Nissan Finanziaria (esempio Micra: "Microrate" da L.198.100 per 10 milioni di finanziamento in 60 mesi*). Non mancate, i concessionari Nissan vi aspettano fino a tarda sera.

NISSAN

A Baveno il punto sullo sci nell'assemblea nazionale esercenti funiviari

Appesi a un cavo, con sicurezza

Un settore da 1000 miliardi di fatturato

Oggi è il momento ideale per conoscere lo stato di salute dello sci italiano attraverso l'assemblea nazionale dell'Anef (Associazione nazionale esercenti funiviari) che si tiene a Baveno, sul Lago Maggiore.

Le cifre sono imponenti: funivie, seggivie e skilifts danno lavoro in Italia (con rapporti fissi o stagionali) a quasi diecimila persone ■ gli impianti ■■■■■■■■■■■■ un totale di oltre 2200 (di cui però più della metà sono sciovie, anche di breve sviluppo e rispettivamente soltanto 70 e 96 le telecabine e le seggiovie ad agganciamento automatico) con una portata oraria generale di 2 milioni di persone, come dire che ogni abitante dell'Italia in trenta ore potrebbe fare un viaggio su un impianto ■ fune.

«Pur con alcune differenze fra zona e zona dell'arco alpino e dell'Appennino, la stagione da poco terminata complessivamente ■■■ è andata male, assestandosi ■■■ livelli del 1996-'97 - dice Sandro Lazzari, presidente dell'Anef -. Emergono però alcuni cambiamenti nei gusti del pubblico che dovranno anche spingerci a mutare politica ■ promozioni».

«Complice una meteorologia che tende sempre più ■ dare un inizio inverno fortemente nevoso ■ una primavera assolata anche in modo abnorme, il "serbatoio" dello sci primaverile va sempre più scemando. A fine marzo molti pensano ormai ad altre mete per le vacanze. Diventa quindi indispensabile incentivare fine novembre e dicembre che ormai molto spesso godono di condizioni ottimali».

E l'Italia, in questo campo, è pronta ad entrare in Europa?

«Il problema ha molte facce - continua Lazzari -. I grandi ■■■■■■■■■■ italiani nell'ultimo decennio hanno effettuato una politica di rinnovamento degli impianti tale da portarli allo stesso livello delle migliori stazioni francesi ■ austriache; per altre società, specie ■ più piccole, le ristrettezze di bilancio non hanno consentito investimenti sensibili e il rischio di andare fuori mercato non è peregrino, calcolando anche che in questi anni la clientela non ha una eccessiva propensione per la spesa-sci. ■ non dimentichiamo gli sforzi perché il trasporto a fune nel■ regioni ■ statuto ordinario possa essere in qualche modo assimilato al trasporto urbano e ricevere finanziamenti».

Ma almeno la burocrazia diminuirà?

«Una normativa unica europea - secondo il presidente dell'Anef - deve ■■■■ come primo, più importante obiettivo quello della sicurezza (e in questo campo noi italiani ■■■■ maestri). Sarà certamente facilitata la politica commerciale dei costruttori: ad esempio una rulliera, un argano, ■■■ cavo di un fabbricante francese saranno automaticamente a norma anche in Italia e viceversa, senza dover sopportare ulteriori verifiche e omologazioni».

Il fatturato diretto del settore impianti ■ fune in Italia ■ grosso modo valutabile intor■■ ai mille miliardi l'anno. Un'inchiesta precisa non è mai stata stilata (l'ha in preparazione il Piemonte) ma si calcola che seggiovie e skilifts ■■■■■■■■ ■■ indotto ■ circa dieci volte superiore al loro bilancio.

Esempio: in una media stazione che abbia un incasso di cinque miliardi ■ stagione sugli impianti, si può presumere che «girino» circa 50 miliardi fra scuole di sci, alberghi, bar, ristoranti, negozi, servizi, edilizia. Sono cifre imponenti ■ un settore di tale portata meriterebbe più attenzioni viste le certezze che offre.

Fra sponsor e beneficenza

L'organizzazione dell'assemblea nazionale dell'Anef è stata curata dalla Rcf, una dinamica società ■ Bagnolo Piemonte (Cuneo), specializzata nel fornire servizi «chiavi in mano» in parecchi campi dell'ambiente montano. La Rcf si occupa ■ studi preliminari, progettazioni e forniture di impianti per gli sport invernali e per l'innevamento; ricerche di mercato; promozioni ed eventi; studio, progettazione e vendita di ■■■ trali idroelettriche.

L'assemblea di Baveno ha trovato un forte sostegno sia da sponsor del settore (quasi ■■■ trentina, ■■■ i marchi più prestigiosi d'Europa) che da aziende piemontesi del comparto alimentazione.

Importante, alla cena ■ gala, la grande «tombolata» il cui ricavato sarà devoluto all'associazione «Aiutiamoli ■ vivere» che si occupa dei bimbi di Cernobil specie impegnandosi nel procurargli le attrezzature mediche di cui hanno grave carenza.

La montagna del Piemonte vuole voltare pagina

L'effetto degli impianti di risalita sulle economie locali

Luci e ombre sullo sci in Piemonte. Le Alpi Occidentali sono state la culla di questo sport in Italia (infatti il centenario ■ sta■ festeggiato a Torino l'anno scorso) e sono anche state le prime, con la costruzione «ex novo» di Sestriere, ad affacciarsi a una concezione più moderna della vacanza invernale.

Lo stato ■ salute attuale degli impianti ■ risalita ■■■ regione non è però ottimale.

Il Piemonte ha in attività 324 impianti ■ risalita con una capacità di trasporto di 255 mila persone l'ora, più o meno quanto la Lombardia ■ più della provincia di Trento. Ma è ■ scorporo nel tipo di impianti che lascia intravedere quanto manchi alla modernizzazione del settore: a fronte dell'unica telecabine e delle ■ seggiovie ad agganciamento automatico piemontesi la provincia di Trento ■■■ vanta rispettivamente 16 ■ 19 (la provincia di Bolzano estremamente di più).

E' evidente che la realtà della nostra montagna, esclusi alcuni poli ■■■ la Via Lattea, Bardonecchia ■ Limone Piemonte, è ancora fatta ■ tante piccole e medie stazioni ■■■ impianti obsoleti, a bassa portata oraria. Piccole stazioni, che stentano ■ sopravvivere per costi di gestione e di manutenzione molto elevati, ma che sono indispensabili al tessuto vitale ■ molte valli; spesso anche seggiovie e skilifts si trovano a dover ■■■■ sottoutilizzati (e quindi ■ produrre utili in misura troppo scarna o a non averne del tutto) per le troppo scarse capacità ricettive dei comprensori e per politiche turistiche non appropriate ■ garantire lo sviluppo

L'Arpiet (associazione regionale piemontese degli esercenti trasporto a fune) ha deciso di voltare pagina promuovendo un'indagine approfondita e precisa con questi obiettivi: A) dimostrare ■■ basi scientifiche la ricaduta della presenza di impianti di risalita sulle economie locali. B) Appurare in che misura gli impianti di risalita svolga■■ un ruolo strategico nel quadro dell'offerta complessiva. C) Individuare, comparando il Piemonte ad altre destinazioni omologhe dell'arco alpino, quali modalità operative ■ potranno adottare per garantire la sopravvivenza degli impianti sen■ generare costi ambientali. D) Disporre di uno strumento scientifico sulla base del quale avviare un confronto con le ■■tituzioni, finalizzato ad ottenere misure di salvaguardia del settore.

Già, perché non bisogna scordare che in Piemonte gli impianti di risalita danno lavoro direttamente a circa 1200 persone.

Baveno, Lago Maggiore, Grand Hotel Dino, 28-29 maggio 1998

BANCA REGIONALE EUROPEA S.p.A. CINZANO LA STAMPA

Assemblea Nazionale Esercenti Funiviari

Assemblea Nazionale

Convegno Nazionale sul Tema:

"Gli aspetti giuridici, ■■■■ e penali dell'attività funiviaria"

Con la gradita presenza di:

Agematic Ampitec CCM CORTECH FAS graffer seggiovie Intercom Bombardier

LEITNER LEITNER neve LENKO 2000 FX LISKI MEB Pisoi Rally Prinoth

SACMF SKIDATA SPM SUFAG ITALIA Tecnineve CRISTAL TEAM SERVICE

VALTECO MAKING York Neige YORK INTERNATIONAL SA

Prodotti Tipici Piemontesi:

esprofrut FORMAGGI F.lli Rivetti caffarel GRANGER genepy nature il buon permesso GORGONZOLA ROAGNA

Promoter: RCF Eventi e Manifestazioni - Tel. 0125/392952 - AD ■ Mevia

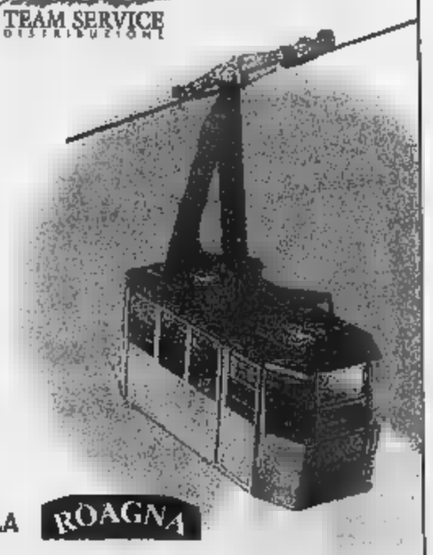

Cantano, ballano, suonano: chi sono i protagonisti del gruppo genovese che si è rivelato in tv a «Ciro»

Da sinistra in alto: Bartolai, Bizzarri, Kessisoglu, Bianchi Poi: Nocera, Lamberti, Passano, Denei, Pulci Sotto: Di Marco

Cavalli Marci, il nitrito del cabaret

Nove comici tuttofare, da Internet ai cosacchi

Una squadra maschile e una sola donna: dietro le quinte

Dopo il successo in video un'estate in tournée: martedì saranno all'Hiroshima di Torino

MILANO. Un cane che dice la sua su Internet. Due camalli che si lamentano portando sulla schiena dei pesi. Un opinionista televisivo che disquisisce in cyclette. E molto altro.

Sono quasi una squadra di calcio della risata, nove comici nove, tutti uomini, brutti sporchi e cattivi. Sono anche la scoperta della stagione tv di quest'anno. I Cavalli Marci, lanciati da «Ciro il figlio di Target», il programma di Gregorio Paolini che si è concluso martedì su Italia 1, sono un caso che sta per «scoppiare». Genovesi, della generazione tra i 30 e i 40 anni, c'è chi li definisce la nuova frontiera della comicità. Sanno fare di tutto: suonano, cantano, si travestono, recitano nei dialetti più diversi; e gli spunti delle loro gags sono i più vari. Dai punk ai cosacchi, dai mafiosi ai cantori sardi, dai tifosi di calcio agli astronauti della Mir e ai ladri. Tutto vale, nel loro cabaret numerico e alternativo, che a Torino sarà ospitato martedì 2 giugno, sul palcoscenico del nuovo Hiroshima Mon Amour di via Bossoli. Ecco la loro storia.

GLI INIZI. Il gruppo è giovane, nasce due anni fa dall'idea dei due capi storici, Claudio «Rufus» Nocera e Fabrizio «Pippo» Lamberti. Il primo (che per intenderci è il cosacco di «Ciro») gestiva il Nessun Dorma Café di Genova, locale discoteca dove trovava spazio anche il cabaret; il secondo, musicista (uno dei camalli degli spot «pessimismo e fastidio») da anni il tastierista di Vecchioni, ha lavorato con Bertoli, Mannoia, Finardi. L'idea, mettere su un gruppo che unisse il cabaret alla musica, in un rapporto 50 a 50.

LA PRIMA COMPAGINE. La prima compagine contava 18 elementi, poi il numero si è ridotto a nove. Nove stabili, attorno ai quali ruota sempre qualche avventizio, per portare «freschezza e idee da fuori». E' stato un caso che all'inizio ci fossero donne con noi - spiega Nocera - ma è un po' la caratteristica: l'immagine che diamo è decisamente maschile, nel senso buono del termine».

TUTTOFARE. «Chi sa bene, chi male, tutti fanno tutto, così si può giostrare meglio - spiega Pippo Lamberti -. Se uno fa il monologo, cinque minuti dopo è nel coro e poi fa il chitarrista». I componenti del gruppo hanno background artistici diversi. Andrea Di Marco, il «Coccolino» e «Ciro» è diplomato in tromba. Paolo Bartolai, carabiniere contrabbassista della trasmissione, prima lavorava in Comune ma è in effetti diplomato in contrabbasso; l'altro carabiniere, Paolo Passano, è il cantante, la classica ufficiale dei Cavalli Marci. Il prigioniero di «Ciro» Carlo Denei si chiama proprio così: prima lavorava alla Telecom, ora è monologhista del gruppo; Paolo Kessisoglu, uno dei due siculi venditori, attore al Teatro della Tosse. Due i non genovesi. Michelangelo Pulci è di Città di Castello (il laziale, il Vertebra, il padrone del cane, quello pelato e senza il dente di «Ciro»): ha vinto il festival di cabaret «Riso in Italy», ha lavorato con Pupi Avati e persino nel «Maresciallo Rocca» tv; Alessandro Bianchi, parmense, è Lesciandro, il nipote scemo del Meneghetti: negli spettacoli live dei Cavalli Marci è personaggio di punta con Eva, transessuale che non parla di sesso.

LA CREAZIONE. Ognuno scrive i propri pezzi, inventa i personaggi, con il riferimento comico di Nocera e quello musicale di Lamberti. Pezzi brevi, «perché siamo tanti», e idee originali, «che sono la nostra cifra». Chi li ha visti in tv e andrà a teatro troverà differenze. «Sul palco c'è un vero e proprio tourbillon: siamo in 10, poi uno, poi tre, poi di nuovo nove. E c'è tanta musica: musica e ritmo la base di tutto».

LA CARATTERISTICA. Altra caratteristica dei Cavalli Marci, gli sketch «stanziali». Fin dal debutto, «la compagnia è andata in scena a Genova una volta alla settimana nello stesso locale, proponendo ogni volta uno show diverso. Questo ci ha regalato al gruppo un repertorio di oltre 60 ore di «autonomia artistica».

LA TV. A proposito di tv. Per farsi conoscere i Cavalli Marci nell'aprile '97 organizzarono a Genova una ventiquattr'ore di cabaret, entrando nel Guinness dei primati e facendo parlare di sé la stampa. Duemila gli spettatori in totale, con punte minime di 35 persone, alle 7 del mattino: ma all'iniziativa assistettero la trasmissione Mediaset «8mm» e Bruno Voglino della Rai, con conseguenti offerte per andare in tv. «Scegliemmo Italia 1 perché i loro tempi erano più brevi».

LA DEFINIZIONE. «La definirei una comicità tra Genova e l'Europa», dice Nocera. «L'umorismo genovese si sente - dice Lamberti - Bianchi e Pulci, i due "stranieri", ci evitano il rischio di un troppo regionale». Si ride? «Quando si vuole di ridere, si ride: non diamo alla gente nemmeno il tempo di farlo».

IN TANTI/1. Nove in scena: un bene? «Una comodità - dice Nocera - se uno ha un calo di tensione, morale o fisico, è sostituibile, il gruppo può facilmente assorbire l'assenza di due o tre persone. E poi un'idea vien sempre fuori, essendo in tanti; uno che porta via la spazzatura c'è sempre. E non è sempre lo stesso...».

IN TANTI/2. «Essere tanti ci permette di essere autonomi - dice Lamberti - di offrire un "pacchetto" di spettacolo. Siamo una struttura in grado di far tutto da soli».

I NUMERI. La trasmissione di Paolini - 9 puntate, share medio 15,4% (punta record del 20,18), 1 milione e 700 spettatori - è stata chiusa martedì vincendo la seconda serata anche grazie ai Cavalli Marci. Senza nulla togliere a Gaia De Laurentiis, Enrico Bertolino, Luciana Littizzetto, Selen, il gruppo l'ha fatta da padrone. Una curiosità. La sigla finale, «Matilda» riveduta e corretta dagli artisti genovesi, è piaciuta tanto da far salire l'Auditel ogni sera, a chiusura di programma.

IMPEGNI. L'estate dei Cavalli Marci è un calendario straripante di date. Settanta sono quelle della tournée che toccherà tutta Italia, compresa la Sardegna (i torinesi potranno vederli a Grugliasco il 27 luglio); e in più il gruppo avrà spettacoli «stanziali» quattro giorni alla settimana in quattro località diverse. I progetti futuri? Un film e un disco.

NOME. Cavalli Marci: perché? Risponde Claudio Nocera: «Niente nichilismo: Cavalli Marci è un gioco tipo la cavallina. Una variante che si è perduta, dove ci si fa malissimo ed è molto importante il ritmo».

LA DONNA. Nove uomini: una donna, almeno dietro le quinte, c'è. Si chiama Alessandra Torra, 26 anni, attrice, fidanzata con Nocera - si sposeranno a settembre - ed è la factotum. Organizza, cura promozione e rapporti con la stampa, è autrice. «Un lavoro creativo», dice soddisfatta. Non le importa di apparire: «Le prove dei Cavalli sono allenamenti di calcio, pare d'essere in caserma: e una donna in mezzo a tanti uomini farebbe un effetto "Biancaneve e i sette nani"...».

Cristina Caccia

Minoli e un gruppo di registi rifanno la storia del Paese

«Alfabeto italiano», in 21 corti

E la Guzzanti debutta come regista

ROMA. Corti, cortissimi, medio corti: la rinascita del cinema italiano passa anche da qui. Sebbene, come sarà alla Mostra di Venezia nella sezione dedicata ai nostri film, ci starebbe bene un punto interrogativo dopo la parola rinascita. Mentre produrre un film costa, e costa comunque tanto, produrre un corto costa dieci volte di meno, e intanto, se uno è giovane si fa la mano, se uno è già adulto si tiene in esercizio. Ed è di più, avendo i italiani cancellato anche il documentario, il moderno uso del corto e l'antico uso del documentario si sono spesso sovrapposti da noi, in questi ultimi tempi, nel tentativo di ripristinare una pratica della macchina da presa che scuole e scuolette di cinema non possono sostituire.

Sono corti, ma corti lunghi, di cinquanta minuti l'uno, quelli che la Rai, e per essa la Raitre di Giovanni Minoli, ha commissionato a un gruppo di registi italiani più o meno noti, chiedendo loro, però, di lavorare solo sul materiale conservato negli archivi Rai. Sono nati così ventuno filmati-documento, tanti quanti le lettere nostra lingua, riuniti sotto il titolo di «Alfabeto italiano». Due o tre i criteri unificanti. Il primo è che i registi avessero tutti una età compresa tra i quaranta e i cinquanta, fossero cioè contemporanei della tv. Il secondo è che si impegnassero a sviluppare un tema: a volte già prefissato, a volte suggerito da loro. Il terzo è che non facessero filmati compilativi, ma opere con lo sguardo del cinema, deciso e inconfondibile. Hanno partecipato all'impresa Silvano Agosti, Gianni Amelio, Marco Bellocchio, Alessandro Benvenuti, Giuseppe Bertolucci, Cristina e Eleonora Comencini, Alessandro D'Alatri, Davide Ferrario, Marco Tullio Giordana, Simona Izzo, Wilma Labate, Francesco Laudadio, Mario Martone, Maurizio Nichetti, Giuseppe Piccioni, Salvatore Piscicelli e Carla Apuzo, Silvio Soldini e Giorgio Garini, Carlo e Luca Verdone, Paolo Virzì. Tutti sono stati aiutati nel loro lavoro di ricerca da una mitica anziana signora, Rosina Balestrazzi, che più e meglio di un computer conosce quello che sta dentro gli archivi della Rai. Molti hanno scelto il filo della memoria personale preferendo le sequenze più espressive in bianco e nero e quelle più banali a colore. La maggior parte ha trovato materiale bello e importante. Qualcuno s'è lamentato perché le immagini non vengono conservate male. Qualcun altro perché troppo insignificanti, sopraffatte dal parlato del giornalista. Marco Tullio Giordana, cui è toccato raccontare l'Italia e il potere, ha parlato «pornografia e propria», del rapporto intimo, e spesso servile, tra politici e tv pubblica. «Alfabeto italiano» andrà in onda da domenica 13 settembre, in seconda serata, su Raitre, una prima verrà presentato al festival Adriatico di Bellocchio e a quello di Venezia al Laudadio. Corti e cortissimi, spesso di ignoti, a volte inediti, usciti in mostra al cinema di Roma Quattro Fontane, dal 1 al 4 giugno, dentro Arcipelago, rassegna con una nobiltà perché ha fatto conoscere gente come Roberta Torre, Pappi Corsicato, e il trio de «Il caricatore». Due le gare: quella dei corti italiani in cui esordisce Sabina Guzzanti, e quella dei corti internazionali, in cui eccellono gli inglesi. A presiedere la giuria Salvatore Piscicelli, quello «Immacolata e Concetta», che, dopo dieci anni di silenzio, si appresta a girare un nuovo film: «Il corpo dell'anima». Essendo Piscicelli napoletano, in suo onore anche una serie di film e film dedicati a «La scuola napoletana» e la q, con opere che vanno Martone, il più raffinato del gruppo, a Grassia, il più trash, regista di «Annarè», una sceneggiata contemporanea che ha incassato a Napoli e provincia più di «Titanic».

Simonetta Robiony

La soubrette a Hollywood: «E' più che un sogno»

Cuccarini principessa per il nuovo «Star Trek»

ROMA. Lorella Cuccarini debutterà al cinema nella nuova serie di «Star Trek». Notata da un dirigente della Paramount durante una replica di «Grease», il musical che la vede protagonista da un anno con il tutto esaurito al Teatro Sistina di Roma, Lorella è stata chiamata a Los Angeles, per lei si tratta di un debutto assoluto.

Per volare ad Hollywood, la Cuccarini non potrà partecipare alle repliche del 9, 10 e 11 giugno del musical. In queste tre date il ruolo di Sandy sarà interpretato da Eleonora Russo. Gli spettatori in possesso dei biglietti per i tre giorni in cui la Cuccarini non ci sarà possono chiedere lo spostamento ad altra data o il rimborso al botteghino del teatro entro il giorno di validità del biglietto.

«Che meraviglia. Non posso neanche parlare di sogno che si realizza perché mai avrei mai immaginato che un giorno mi sarebbe arrivata la "telefonata da hollywood"», Lorella Cuccarini non sta nella pelle da quando il suo agente l'ha chiamata e «con voce tremante» le ha detto che stata scelta per un cameo nel nono episodio della saga di «Star Trek».

«Sarò la principessa di un regno stranissimo, dove il mitico comandante, Jean Luc Picard, atterrerà e mi verrà a trovare. Sarà un'emozione grandissima, chiederò l'autografo a tutto lo staff. La scena in cui comparirò purtroppo sarà ambientata sull'Enterprise. Ho chiesto a mio marito di accompagnarmi a Los Angeles, lui è un fan scatenato di "Star Trek" e credo che non rinuncerà a portarsi dietro la telecamera».

Per i Mondiali

A Spoleto Festival e maxischermo

ROMA. Quest'anno il Festival di Spoleto sfida i Mondiali di calcio. Comincia il 26 giugno, quando sui teleschermi in programma quattro partite, e termina il 12 luglio, il giorno della finalissima di Parigi. Sebbene Giancarlo Menotti ripeta che il pubblico del Festival non è interessato al football, nel predisporre il programma ha cercato di scontentare nessuno. Il Concerto di chiusura, diretto da Alberto Maria Giuri, non supererà i 70 minuti, perché subito dopo verrà calato sulla piazza del duomo un gigantesco schermo sul quale andrà in onda la finalissima del Mondiale.

E' importante, in questo momento per Menotti, non perdere spettatori. «Per questo Festival - dice - ho dovuto ipotecare le mie due case di Spoleto. Le sovvenzioni pubbliche arrivano sempre in ritardo».

Questa 41ª edizione, sostiene il patron, all'insegna della gioventù, tanto è vero che tra gli appuntamenti della danza, oltre all'«Omaggio a Frank Sinatra», proposto da una compagnia di giovani e atletici danzatori di Chicago, sono previste esibizioni di compagnie emergenti che meglio esprimono la creatività dei giovani coreografi italiani. Arriverà Leonardo Di Caprio? «Non credo - ha ribattuto sconsolato Menotti - nelle ultime settimane sono più riuscito a mettermi in contatto né con lui, né col suo agente. Delle stelle del cinema non ci si può mai fidare. Al Pacino sono tre anni che lo corteggio e lui mi dice sempre sì, ma poi sopraggiunge un impegno».

Per quanto riguarda la «febbre» del pubblico al Teatro Caio Melisso sono quasi esauriti i posti per le rappresentazioni de «Il ratto del serraglio» di Mozart altrettanto sta avvenendo al Teatrino delle Sei per «East Palace, West Palace», lo spettacolo di prosa dell'autore-regista cinese Zhang Yuan. C'è inoltre attesa per «Il Console» di Giancarlo Menotti: è la prima volta che quest'opera, in Italia, viene eseguita nell'originale lingua inglese, con sottotitoli in italiano.

Il concerto d'apertura, diretto dal direttore «principale», Richard Hickox, verrà replicato il 28 giugno, una novità escogitata, si dice, per evidenziare la rinnovata pavimentazione della piazza e della scalinata del duomo. [e. b.]

A FINE STAGIONE DELLE ASTE

STRAORDINARIA VENDITA

Sabato e Domenica ore 16.00

ASTA

TOTALE DISPERSIONE DI TUTTI GLI AFFIDAMENTI DI BENI D'ANTIQUARIATO GIACENTI

La licitazione comprende:
mobili d'epoca, cassettoni, trumeau intarsiati, servant, credenze, book-case, librerie a giorno, vetrine, specchiere, tavoli, sedie, poltrone, scrivanie, salotto stile Impero, comodini, gueridon, tavolini, sculture in bronzo, vetri, cristalli, lampade, porcellane, marmi intarsiati, icone russe XIX secolo.

Dipinti antichi di pittori del XVII el XVIII secolo.
Una raccolta di dipinti: paesaggi, nature morte, soggetti di genere di artisti italiani, inglesi, olandesi del novecento.

Argenti '800 di manifattura italiana, inglese ed americana.
Importante lotto di tappeti persiani, caucasici ed orientali, annodati a mano agli inizi del secolo.

SU AUTORIZZAZIONE PRECISA DEI NOSTRI COMMITTENTI, L'IMMEDIATO REALIZZO PARTE DELLA VENDITA SI EFFETTUERA'

AL MIGLIOR OFFERENTE

LOUIS ROBERT ITALIA
TORINO Corso V. Emanuele II, 109
Segreteria: Tel.: 011/541.150

Esposizione: ore 10.00 - 13.00 e 16.00 - 20.00

I LOTTI SONO VISIBILI DURANTE LE ASTE
(INGRESSO LIBERO)

Incontro con Antonacci, ieri sera protagonista del Festivalbar

Biagio, il diario cantato

«Ho raccontato piccoli episodi di vita lasciandomi alle spalle l'elettronica»

Ritratto seminudo in un campo di fiori per la copertina del nuovo album

Biagio Antonacci: è il genero di Gianni Morandi

MILANO. Il primo contratto discografico è dell'89, c'è chi lo conosce soprattutto perché è il genero di Gianni Morandi, compagno di figlia Marianna e padre di Paolo, un bel bambino di due anni e mezzo (più «vecchio» di Pietro, l'ultimo figlio di Gianni). Molte fanciulle lo hanno adottato anche per la bella presenza, di ragazzone con un grande sorriso e un fisico atletico che gli consente di buon successo nella Nazionale Cantanti. Ma Biagio Antonacci, cantautore milanese di buon carattere e buonissimi sentimenti, vive con insofferenza i risvolti mondani o futili della professione. Se s'è messo seminudo sulla copertina dell'album in uscita, «Mi fai stare bene», immerso in campo di fiori gialli e fiori colorati dipinti sul corpo, è solo perché, spiega, «mi piaceva dare un'idea di libertà al disco, fatto di sonorità Anni Settanta. E volevo anche suggerire un clima fra libertà e malinconia, che mi appartiene. Quando pensi di star bene, o che lo sei stato, sai se potrai ancora esserlo. C'è sempre un pizzico di sofferenza nei ricordi».

Ieri sera, la apparizione sul palco del Festivalbar ha suscitato le urla delle ragazze (si che Marianna lo lascia solo malvolentieri). La passerella tv è il primo passo verso il lancio di un disco senz'altro coraggioso, nel quale Biagio ha voluto far tutto da sé, produzione compresa. Chi ricorda le brillanti trame che gli tesseva il mago della produzione Malavasi in «Liberatemi» o «Se io lei», troverà adesso un clima del tutto diverso, raramente immediato ma comunque naturale come i fiori della copertina; spartano e dolcemente severo, vivacizzato da chitarre elettriche e ritmica ruspante; con la voce rauca che tesse un filo di malinconia sottile, nella semplicità di un diario cantato, nella piacevole «Iris».

Antonacci, il disco la fine della giovinezza?

«Ho 35 anni. Un'età in cui si alla fine di un corso e all'inizio di un altro, la consapevolezza che la maturità porta cose nuove e altre te ne fa lasciare indietro. E' anche diversa la musica che faccio, ha una valenza differente nella mia vita: incomincio ad averla sentita tutta tutta, e perde un po' di quella trasparenza che aveva. Non mi sento vecchio, ma mi rendo conto che di fronte a uno di vent'anni ci sono quindici anni di differenza».

Perché ha voluto fare tutto da solo?

«Mi preso un coraggio totale. Volevo un disco dove gli arrangiamenti fossero la cosa più importante. Malavasi lavora tutto in elettronica, io non la sopporto più. Ho preso una band, siamo andati in studio, ho cercato di raccontare piccoli episodi di vita, senza qualcuno che dicesse "Qui cambiamo l'accordo". Da produttore, cerco di rispettare le mie canzoni».

La malinconicissima «Iris» è autobiografica?

«E' la storia di un uomo che capisce di amare una donna, da un minuto all'altro. Lei è una studentessa che scrive poesie, e si chiede: "Quanta vita c'è, quanta vita insieme a te.."».

Non crede di correre un rischio, un disco così semplice e severo nell'epoca dei supersuoni?

«Sono uno che ha sempre cambiato la sua musica e finora questo mi ha portato bene. Non mi accontento più di uscire con la solita canzone e andare a far la gara a Sanremo. E' un disco di chitarre, senza sessionmen di lusso e con un gruppo ridotto all'essenziale. So che entra piano. Sono preparato».

Chi è, secondo lei, il destinatario-tipo delle canzoni?

«E' uno che ascolta musica e sente le parole. E' una persona che vuol capire se oltre le larghe melodie ci sono concetti sostanziosi. Non penso un pubblico nuovo, ma dare una rinfrescata a quello vecchio».

Come sta il suo Paolo?

«Benissimo».

Andrà in tournée?

«Quest'estate no. Mi sto organizzando per ottobre».

Marinella Venegoni

Trionfa al «Maggio» l'opera di Berg

La regina di Wozzeck è intrisa di sangue

Felice debutto di Friedkin nella lirica Applausi all'orchestra diretta da Mehta

FIRENZE. Una luce sempre, al centro o di taglio sulla scena: il raggio di un faro, di un lampione, di tante pile che improvvisamente i poliziotti, mentre cercano Wozzeck ormai annegato, puntano verso il pubblico realizzando l'idea che alla base dello spettacolo di William Friedkin: il mistero e la volontà del fato prima o poi rivolgeranno il proprio sguardo ognuno di noi.

Il debutto nella lirica del regista americano avviene nel segno di un sostanziale rispetto della musica e delle intenzioni espressive di Alban Berg: Friedkin è consapevole che solo camminando lungo la strada del realismo, via via apparirà l'aspetto visionario e folle della vicenda. Talvolta, accade: se in un'opera metti una donna ridotta a quarto bue alle porte del quartiere popolare di una dannata periferia tedesca tra due guerre, quell'immagine non durerà solo il tempo di qualche fotogramma, resterà lì per tutto l'episodio diventando caricaturale. E l'assistente deforme del Dottore è omaggio troppo esplicito, didascalico, allo studio del Dottor Mabuse, di Frankenstein, alla cara memoria di Bela Lugosi. Ma persuade, e l'entusiasmo del pubblico ne è stata una conferma, la della lettura di Friedkin, sostenuta dalle scene di Francesco Zito: un'atmosfera desolata, nebbiosa, solcata da macchie violente di colore nella scena del ballo, folle di squarci prospettici nel disegnare, con un'energia degna di Piranesi, lo squallore della caserma; nell'offrire, all'alzarsi del sipario, l'immagine di gran specchio concavo che riflette e deforma il capitano e il soldato. Protagoniste anche le luci, che Rick Fisher disegna in un intreccio di traiettorie, oppure in quell'unico fascio che, alla fine, illumina il figlio di Wozzeck e Marie: il cavallino di legno diventa un fucile, imbracciato da bravo soldatino. L'Europa avrà presto bisogno anche del suo sangue.

E protagonista è l'orchestra del Maggio Musicale, guidata da Zubin Mehta. Al suo primo incontro con Wozzeck, il direttore indiano compie la scelta che appare oggi più opportuna: in questo Berg non vive solo il grido espressionista, né soltanto l'intimismo lirico. Con estremo nitore, Mehta racconta l'insieme dei fattori che producono il capolavoro: la presenza della nuova lingua dodecafonica nata a Vienna negli Anni Venti, l'eredità sinfonica, l'omaggio a Mahler e alle danze stanche, la forma più elaborata accanto alla canzone da strada.

Il suo è Wozzeck storicizzato e classico, ma esangue. Nella compagnia canto, tutta dignitosa, individualità sbalza in particolare rilievo, tranne Rudolf Mazzola e il Dottore segaligno, malvagio, nervosamente sadico. Un acuto impiccato non oscura la misura dimostrata da Katarina Dalayman (Marie), mentre Pavlo Hunka rende Wozzeck tormentato, introflesso, scosso da ondate di delirio. Pubblico folto ed entusiasta; spettacolo senza intervallo: 90 minuti per dimostrare, volta ancora, la perfezione musicale e narrativa di questo capolavoro che il passare del tempo ringiovanisce.

Sandro

NOTIZIE

Curiosa gaffe per Luciano Pavarotti alla cerimonia di consegna del «Premio internazionale Parma Giuseppe Verdi» allo studioso francese Damien Colas: il tenore stava consegnando il riconoscimento a un membro della giuria anziché al vincitore, si è poi prontamente corretto. Pavarotti, al termine della cerimonia, ha confidato ai giornalisti a Mosca ferrea: «Venire a Parma è sempre bello. A Parma c'è Verdi, qui si respira l'aria della musica lirica. Il culatello viene dopo. Ci scherzo sopra, ma sono dieci giorni che vado avanti a pane acqua».

Pamela Anderson è disperata: le manca il marito, Tommy Lee, finito dietro le sbarre per averla picchiata di santa ragione. c'è un minuto che non penso a lui», ha confidato l'ex bagnina di «Baywatch». L'attrice ha definito l'ex marito «un adolescente di 36 anni. E' che impari che ci sono gesti che comportano conseguenze. è anche padre dei miei figli».

Pamela Anderson

MATTIOLI RAI. Francesco Mattioli è nominato consulente del Direttore Generale per il monitoraggio della qualità d'informazione Rai. La nomina è stata approvata dal Consiglio di Amministrazione.

COLLEZIONA Finora ha girato solo due film, ma ha già fatto vincere Oscar e un Gran Premio della giuria a Cannes. Non è un attore ma un carro armato, un modello Sherman modello M4, uno protagonisti della Seconda Guerra Mondiale, che dopo comparso paziente inglese» (nove Oscar nel '97) è stato scelto per «La vita è bella» di Roberto Benigni, appena premiato a Cannes. Questa «star del ferro» è di proprietà di un noto collezionista che ha un'esposizione a Borgo Faiti in provincia di Latina.

Gaffe di un tabloid inglese, l'attrice minaccia causa

Brooke Shields furiosa «Mai fermata per droga»

Brooke Shields vittima di un equivoco all'aeroporto di Nizza: l'attrice ha chiesto una saletta riservata e qualcuno ha pensato che la polizia l'avesse fermata per droga

LONDRA
DAL NOSTRO CORRISPONDENTE

E' il semplice desiderio di sfuggire all'assedio dei paparazzi, non un arresto per droga, a far scomparire Brooke Shields in una saletta appartata dell'aeroporto di Nizza, apparentemente scortata dai gendarmi. L'attrice è furiosa per le illazioni di stampa, lanciate domenica scorsa con grande evidenza dal «Mail Sunday» e successivamente riprese da un gran numero di giornali, radio e televisioni in ogni parte del mondo. Troppo bella, in quanto sensazionale, l'immagine di «Pretty Baby» arrestata per droga; bella ma, evidentemente, falsa. E Brooke Shields è sul sentiero di guerra.

Dal «Mail Sunday», secondo notizie americane che rimbalzano a Londra, l'attrice avrebbe già ottenuto una ritrattazione in prima pagina che sarà pubblicata nell'edizione di domenica prossima. Ma al tempo stesso minaccia querela non soltanto nei confronti di quel domenicale inglese, anche di tutti gli altri mezzi di comunicazione che hanno ripreso la notizia. Secondo «Variety», il giornale-bibbia del mondo dello spettacolo, l'azione legale potrebbe diventare la più costosa causa di diffamazione. E solo in Inghilterra.

E' lo stesso «Variety» a riportare la smentita della polizia dell'aeroporto di Nizza: «Nessun tipo di fermo», avrebbe detto un portavoce della Gendarmerie. La spiegazione dell'accaduto sarebbe molto più semplice: reduce dal festival di Cannes e diretta a Parigi, dove il marito Andre Agassi era impegnato nell'«open» di tennis al Roland Garros, Brooke Shields «aveva chiesto alle autorità aeroportuali - precisa "Variety" - una saletta riservata per sfuggire all'assedio dei paparazzi». Evidentemente qualcuno l'ha vista scomparire scortata dai gendarmi; e quella che era fuga davanti al fuoco di fila dei flash è stata malamente interpretata un caso di fermo.

I legali dell'attrice sono furenti; quasi quanto lei, sempre fedele a una virginea immagine di purezza e ora coinvolta in un'assurda questione di droga con riverberi internazionali. Il «Mail on Sunday», nell'occhio del ciclone, preferisce tacere. Forse ha già parlato troppo, domenica scorsa.

[f. gal.]

Incontro con uno dei leader della «bodily art»

Franko B: «Mi ferisco il corpo per sentirmi un uomo libero»

BOLOGNA. In si presenta nudo, dipinto di bianco e grondante sangue. Sangue vero, che copioso dalle siringhe e dai cateteri che applica sotto il controllo di un medico nelle vene e in diverse parti del corpo, trasformandosi in un San Sebastiano vivente.

«But you know, della sofferenza c'è solo la metafora», assicura Franko B che, nato in Italia ma inglese d'adozione, comunica alternando un po' dell'una e un po' dell'altra lingua. «Per me il sangue non è morte, è vita, is life». Franko B è uno dei maggiori protagonisti della bodily art, quell'arte carnale che tende a superare e attraversare molti dei limiti fisici del corpo. Paura, violenza, perversione e alienazione sono solo alcuni degli elementi delle sue performance che il pubblico italiano potrà seguire in tv nello speciale un'ora «Lavori in carne», in onda su Italia 1 giovedì 4 giugno alle 23,15.

Il performer Franko B

Le azioni di Franko B si riferiscono alle istituzioni totali: l'ospedale, il manicomio, il carcere, e alle limitazioni del corpo: la sedia a rotelle, la gabbia, il catetere. L'artista taglia la pelle, incide parole nella carne, fa scorrere il suo sangue.

Uno spettacolo decisamente duro, fortemente emotivo, al limite della sopportazione. Perché il dolore e le menomazioni del corpo e c'entrano l'arte? Le curiosità sono di un gruppo di studenti dell'Accademia di belle arti di Bologna che ieri hanno incontrato il performer.

«Well, molte mie ossessioni hanno creato immagini meravigliose, l'arte è vita, è bellezza», spiega Franko B, il cranio rasato e tatuato, una scritta: «Blending by love» (accecato dall'amore) sulla mano destra. «Sono cose meravigliose per me, altrimenti sarebbero insopportabili», aggiunge l'artista. «Quello che sto facendo è rendere sopportabile l'insopportabile. Faccio un'icona delle cose che obiettivamente vengono sbrigativamente bollate insopportabili. Io vedo le mie nevrosi, le mie paure, i miei "viaggi", le mie esperienze negative con una valenza creativa, cerco di contaminarle, di esprimerle in modo puro. E' un processo di libertà, la mia è una ricerca sulla libertà individuale. You know?».

Gli studenti assentono, lo sgomento resta. Franko B ripete paziente: «Per il sangue è qualsiasi cosa, il mio è il mio corpo. Quando lo sento, mi dà un senso di libertà, specialmente il fatto che sia il mio sangue...».

Franko non è l'unico rappresentante della bodily art cui lo speciale «Lavori in carne», curato da Michele Bongiorno in collaborazione con il critico d'arte Francesca Alfano Miglietti, documenti le azioni. C'è anche la francese Orlan, che ha trasformato il suo corpo in un «cantiere» continuo. Con la chirurgia plastica lo cambia e lo deforma. L'ultimo intervento è stata l'applicazione di due protesi in fronte, due piccoli corni.

[redacted]

Eco tra giovani e vecchiacci e le mamme in gara con le figlie

SU Raiuno erano appena finite le [redacted] di cucina nel «Paese delle meraviglie»: [redacted] Ruffo e Pippo Franco consigliavano di scegliere Tiberio Timperi oppure Andrea Roncato con il grembiulino davanti. Su Raidue l'avvocato Andrea Giordana aveva difeso [redacted] collega. Il «Perry Mason» italiano, [redacted] è definito questo personaggio: magari. Il nostro avvocato non ha il fascino, l'onnipotenza, la lucidità del vecchio collega americano. Soprattutto, in Italia non c'è [redacted] tipo di processo che c'è in America, e che può dare adito a tanti bei colpi di [redacted] in aula. Su Italia 1, Amadeus [redacted] Laura Freddi coinvolgevano nei giochi del «Quizzone» anche le mamme. E così Maria Teresa Ruta, a esempio, e Simona Ventura [redacted] di indovinare il proverbio nascosto dall'oscura pronuncia dei turisti giapponesi, insieme o in concorrenza con le genitrici. [redacted] tutte belle le mamme del mondo, e naturalmente anche queste [redacted] molto ben messe, truccate [redacted] vestite [redacted] lamé. Raitre continuava a [redacted] imperterrita i suoi scomparsi a «Chi l'ha visto?», e in giro per le altre [redacted] c'erano i film d'azione [redacted] di malattia.

Se qualcuno aveva ancora voglia di guardare la tv, dopo queste dure prove, oppure l'accendeva in quel momento, trovava [redacted] Raitre, un programma dedicato al '68. Era uno dei tanti programmi d'occasione, nei trent'anni [redacted] anniversario, ripreso in un teatro, [redacted] si è rivelato gradevole. Parlavano tre professori seduti in cattedra, Umberto Eco, Giulio Giorello, Salvatore Natoli. Eco si chiede [redacted] quella folla davanti a loro [redacted] fatta di vecchiacci nostalgici o [redacted] giovani che volevano [redacted] pere. [redacted] per quei giovani, diceva [redacted] Eco, [redacted] poi probabile che tutte le rievocazioni, i libri che i nostalgici hanno scritto, formidabili quegli anni, [redacted] ro su di loro lo stesso effetto dei capitoli di storia su Bixio, Minghetti, Ricasoli [redacted] Pisacane. C'e [redacted] Capanna, c'erano i ragazzi che intervenivano, c'erano dei «testimoni», Franca Rame, Giorgio Gaber, Roberto Vecchioni, Lella Costa, Ricky Gianco. C'erano le canzoni, con il loro straordinario potere evocativo. Tecnicamente la trasmissione, che [redacted] rimontata [redacted] funzionava, suscitava il germe del dubbio sulla opportunità [redacted] luta della diretta. Ci sono casi [redacted] cui è forse meglio usare il mezzo [redacted] televisivo in modo più completo, e non riprendere soltanto quello [redacted] sta accadendo in quel momento, cronologicamente, perché così non [redacted] detto che si capisca di più. Il '68 ha influito enormemente sul costume, ma poi, [redacted] dice Guccini nel suo epitaffio, «qualcuno è andato per età, qualcuno perché già dottore, e insegue una maturità, si [redacted] sposato, fa carriera, ed [redacted] una morte un po' peggiore».

Noi ricordiamo che sabato esce con «La Stampa» il secondo numero di «In tivù», che i lettori [redacted] Piemonte, Liguria e Val d'Aosta (le regioni in cui per ora il supplemento [redacted] diffuso) hanno mostrato di gradire molto, [redacted] li ringraziamo. Per mandare brevi recensioni o idee di programmi, si può scrivere a «La Stampa - In tivù», via Marenco [redacted], 10126 Torino; oppure al numero di fax 011/6568131; oppure alla casella di posta elettronica acomazzitin.it.

Alessandra Comazzi

I FILM DI OGGI IN TV

[redacted] Connery [redacted]

UNA SPLENDIDA CANAGLIA
1966, Raidue alle 0,15; dur. 104'

Sean Connery e Joanne Woodward per [redacted] storia di un poeta mezzo matto, anticonformista, che ha un debole per le donne. La moglie lo spedisce in manicomio per liberarsene, ma il poeta matto mette tutto [redacted] soqquadro. Sean Connery nella parte del mattatore e Joanne Woodward della moglie.

[redacted]
1948, Rete 4 [redacted] 15,30; dur. 90'

Storico film neorealista [redacted] Vittorio De Sica. Film amatissimo negli Stati Uniti [redacted] apprezzato da noi. Nell'Italia del dopoguerra, della stentata ricostruzione, un attacchino lavora per sfamarsi, usa la bicicletta, ma gliela rubano, si dispera, non sa cosa fare. Decide di rubarne una, [redacted] gli va male, lo circordano, chiamano la polizia. Lo liberano per pietà: il [redacted] ritorno con il figlioletto [redacted] straziante, una [redacted] che [redacted] si dimentica. Nel cast attori di strada: Lamberto Maggiorani ed Enzo Staiola.

[redacted] ACT
1992, Raiuno alle 20,50; dur. 102'

Whoopi Goldberg è una cantante [redacted] night, che assiste ad un omicidio ed [redacted] costretta a riparare in un convento per sottrarsi alle minacce di morte. Chi la minaccia è il [redacted] amante. Lei ha visto e deve morire. In convento indossa l'abito monacale, ma non perde la [redacted] di cantante: contagia le altre suore [redacted] ne combina di tutti i colori. Una commedia diretta da Emile Ardolino.

DRAGON LA [redacted] DI [redacted]
1993, Italia 1 [redacted] 20,45; dur. 120'

Storia di una star del cinema d'azione di Robert Cohen. Bruce Lee (Jason Scott Lee) è iniziato dal padre al kung-fu. Diventa un campione imbattibile. Azione fra S. Francisco [redacted] Hong Kong.

IL CONTE MAX
1991, Rete [redacted] alle 22,50; dur. [redacted]3'

Christian De Sica [redacted] Ornella Muti nella commedia diretta dallo stesso De Sica. Una commedia ispirata a De Sica senior e al vecchio film di Camerini.

IL GIOCO DELL'AMORE
1959, Tmc alle 14; dur. [redacted]

Debbie Reynolds [redacted] Tony Randall sono gli interpreti della commedia diretta da George Marshall. Una famiglia di benestanti agricoltori deve contrastare l'intervento di un ispettore fiscale inviato da [redacted] vicino di [redacted] invidioso.

Watt Radio
MONDIALI DI CALCIO FRANCIA '98 ?
[redacted] QUALITÀ dei 100 Hz e [redacted]
[redacted] !!! RISPARMI fino a 300.000 lire
[redacted]

ANTENNA

OGGI
Seconda parte dello speciale sul Viagra condotto da Costanzo e Santoro (*La pillola dell'amore*, Canale 5, alle 21). Mimmo Cándito da Marzullo (*Sottovoce*, Raiuno, ore 1); Rispoli e il professor Alessandro Amadori propongono un test sulla seduzione [redacted] e la felicità (*Tappeto volante*, Tmc, ore 16), ancora la tragedia [redacted] Sarno a *Cronaca in diretta* (Raidue, alle 16,30).

[redacted]
In Giappone la Fuji Television manda in onda ogni [redacted] una televendita fatta da tre fratelli italiani che per primi hanno esportato la nostra pelletteria in Giappone. Una famosa attri[redacted] locale, Grace Hiroko, fa da testimonial mentre i tre imprenditori spiegano come [redacted] confezionano borse e valigie nel loro stabilimento [redacted] Tortoreto (vicino Teramo). Visto il successo dell'iniziativa (ogni anno i giapponesi acquistano una media di centoventimila pezzi) i tre fratelli hanno deciso di raccogliere tutti i suggerimenti dei telespettatori (ad esempio hanno prodotto su richiesta la «Bag in Bag», una speciale borsa concepita per le esigenze del turista nipponico).

[redacted]
Per i prossimi Mondiali la Rai trasmetterà quarantaquattro partite su sessantaquattro in sedici noni (il [redacted] modo di produrre immagini televisive più larghe). Potranno approfittarne i centocinquantamila italiani che hanno già un apparecchio tivù a schermo largo ma anche chi ha una parabola e un decoder satellitare. La Rai [redacted] ganizzerà una serie di salette [redacted] grande schermo [redacted] Cagliari, Potenza [redacted] Matera (forse anche a Roma).

STUPRO
Polemiche perché in [redacted] puntata del *Maresciallo Rocca* il protagonista chiude un occhio [redacted] uno stupro in famiglia. Nell'episodio, trasmesso domenica scorsa, una donna scopre che suo marito ha violentato la figlia, [redacted] parla con il maresciallo [redacted] dice di non voler sporgere denuncia («E' meglio che la bambina dimentichi»). Lui non insiste: «Capisco». Il sostituto procuratore di Roma Diana De Martino dice che questa è cattiva informazione, perché in casi del genere la denuncia [redacted] serve: «Il maresciallo non aveva alcun bisogno di chiederla alla signora. Vista la gravità della [redacted] si procede d'ufficio. E non è vero che è meglio dimenticare». Nei mesi scorsi il maresciallo Rocca fu sorpreso da *Striscia la notizia* mentre guidava l'automobile una volta parlando al telefonino, un'altra senza cintura di sicurezza.

[redacted]
Da bambino Michele Guardì passava le giornate nel negozio del radiotecnico del [redacted] paese: «Guardavo una scatola vuota e pensavo che prima [redacted] poi ne sarebbero usciti non solo voci e suoni, ma anche facce e gesti. E così fu».

LOTTO
Pippo Baudo gioca al lotto i numeri 4 (simbolo dell'uomo impegnato) e 24 (la schiettezza). Miriana Trevisan sceglie il 16 (rappresenta le cose dolci ma anche la natura) [redacted] l'85 (cultura acquistata con lo studio [redacted] l'impegno).

[redacted]
Quando deve prendere [redacted] decisione importante Marta Flavi si fa fare l'oroscopo [redacted] un'astrologa di fiducia.

Giorgio Dell'Arti

I PROGRAMMI DI OGGI

RAIUNO

Telegiornale: 6,30 (3482515); 7 (766435); 7,35 (216040); 12,30 (17770); 13,30 (73225); 18 (40888); 20 (835); 22,40 (6110); 24 (561233); 4,10 (47477368);
- **6 — Euronews**, attualità (6461)
- **6,45 Unomattina**, attualità (924-5564)
- **8,30 TG1 Flash L.I.S. (9.30)**, attualità (3613003)
- **9,40 Linea Verde - Meteo Verde**, attualità [redacted]
- **9,45 Dieci minuti di...** [redacted] (3832489)
- **9,55 Spaced Invaders - Gli extraterrestri**, film fantascienza (Usa, 1990). Regia di Patrick Read Johnson, con Douglas Barr (89458393)
- **11,30 Da Napoli TG1**, attualità (5-291022)
- **11,35 Verdemattina**, attualità (5-816515)
- **12,35 Il tocco di un angelo**, telefilm (1438645)
- **13,55 TG1 Economia**, [redacted] (1807003)
- **14,05 Verdemattina "In giardino"**, attualità (404799)
- **14,40 Cara Giovanna**, attualità. Con Giovanna Milella (72-49515)
- **15,50 Solletico - 1a parte**, varietà ragazzi (8253480)
- **17 — TG Ragazzi**, rubrica (13867)
- **17,10 Solletico - 2a parte**, varietà ragazzi (418732)
- **17,50 Oggi al Parlamento**, attualità (3277312)
- **18,10 Primaditutto**, attualità (83-8670)
- **18,45 Colorado**, gioco (7240770)
- **20,35 Rai Sport Notizie**, rubrica sportiva (8990652)
- **20,40 Fratelli [redacted]**, rubrica sportiva (9394138)
- **20,50 Sister Act - Una svitata in abito da suora**, film commedia (Usa, 1992). Regia di Emile Ardolino, con Whoopie Goldberg (264646)
- **22,45 Uno di notte**, attualità (15-1374)
- **0,25 Agenda - Zodiaco - Chi tempo fa**, rubrica (8241558)
- **0,30 Rai Educational Tempo**, attualità (8563417)
- **0,55 Rai Educational Filosofia**, attualità (14949455)
- **1 — Sottovoce: Mimmo Candito**, attualità (6508365)
- **1,25 Antonio e Cleopatra** (6213-3829)
- **4,40 Peppino [redacted] Capri**, musicale [redacted]
- **5 — Vino, whisky e chewing-[redacted] - [redacted] puntata**, varietà

RAIDUE

Telegiornale: 11,15 (3005645); 13 (5761); 16,15 (60833); 17,15 (30041); 18,15 (4877); 20,30 (3854); 23,10 (546022);
- **6,35 Mi ritorni in mente replay**, musicale (4352770)
- **7 — Go Cart Mattina**, varietà ragazzi [redacted]
- **7,05 Babar**, cartoni (2305848)
- **7,30 Tom e Jerry Kids**, cartoni (3471409)
- **7,50 Pingu**, cartoni [redacted]
- **8 — Banane in pigiama**, cartoni (40515)
- **8,15 Tre gemelle e una strega**, cartoni [redacted]
- **8,30 Flinstone kids**, cartoni (8-291515)
- **8,50 Popeye**, cartoni (3895770)
- **9,15 Lassie**, telefilm (2886022)
- **9,40 Quando si ama**, soap opera (4935886)
- **10 — Santa Barbara**, soap opera (2653770)
- **10,45 Racconti di vita**, attualità (3825848)
- **[redacted] — TG2 Medicina 33**, attualità. Con Luciano Onder (34516)
- **11,30 Anteprima I fatti vostri**, varietà (3596)
- **12 — I Fatti vostri**, varietà. Con Massimo Giletti (86119)
- **13,30 TG2 Salute**, attualità. Con Luciano Onder (60751)
- **13,45 TG2 Costume e Società**, attualità (7563935)
- **14 — Ci vediamo in tv**, musicale (3348775)
- **16,30 La cronaca in diretta**, attualità (5862428)
- **18,20 Rai Sport Sportsera**, rubrica sportiva (1233645)
- **18,40 In viaggio con Sereno Variabile**, attualità (2410664)
- **19,05 Law and order - I due volti della giustizia**, telefilm (752732)
- **20 — Speciale I Fatti vostri**, varietà (645)
- **20,50 Il meglio di Furore**, varietà (87649393)
- **23,45 Oggi al Parlamento**, attualità (2720138)
- **— — Rai Sport Notizie**, rubrica sportiva (77639)
- **0,10 Appuntamento al cinema**, rubrica (9155707)
- **0,15 Una splendida canaglia**, film commedia (Usa, 1976). Regia di Irvin Kershner, con Sean Connery, Joanne Woodward (9906146)
- **1,55 Mi ritorni in [redacted] replay**, musicale (5582610)
- **2,50 Diplomi universitari a distanza fino alle ore 5,55** (24004694)

RAITRE

Telegiornale: 6.15 (357683); 12 (7461); 14,20 (25611); 19 (61515); 22,30 (316);
- **6 — TG3 Morning (6.30 - 7.00 - 7.30)**, attualità (73867)
- **8 — TG3 Speciale**, attualità (1380)
- **8,30 Top Secret (R)**, attualità (21008)
- **9,30 Infinito futuro**, attualità (4206)
- **10 — Rai Educational Mondo 3**, attualità (33041)
- **11 — Giromattina**, sport (27747)
- **12,15 Rai Sport Notizie**, rubrica sportiva (6985079)
- **12,20 Telesogni**, attualità (658461)
- **13 — Il Grillo**, attualità (9577)
- **13,30 Media/Mente**, attualità (2664)
- **14 — TGR Telegiornali Regionali**, attualità (22577)
- **14,55 TGR Leonardo**, attualità (6538652)
- **15,05 TGR Europa**, attualità (245-7770)
- **15,25 Pomeriggio Sportivo**, rubrica sportiva (5519393)
- **15,40 81° Giro d'Italia: S. Marino - Carpi (12a Tappa)**, sport (5516206)
- **16,45 Giro diretta**, sport (8441119)
- **16,15 Giro all'arrivo**, sport (501886)
- **17,15 Processo alla tappa**, rubrica sportiva (8787286)
- **18 — Geo Magazine**, documenti (47799)
- **18,30 Un posto al sole**, soap opera (6022)
- **[redacted] TGR Telegiornali Regionali**, attualità (108022)
- **19,55 TGR Regionalitalia**, attualità (341936)
- **20,10 Ciclismo: 81° Giro d'Italia**, sport - TGiro (2364664)
- **20,30 Blob. Prima serata**, varietà (25460)
- **20,50 Crocevia per l'inferno**, film drammatico (Usa, 1996). Regia di J. McNaughton (813138)
- **22,45 TGR Telegiornali Regionali**, attualità (1924515)
- **22,55 Basket: Kindre Bologna - [redacted] System Bologna**, sport (4518645)
- **— — Ciclismo: 81° Giro d'Italia (Notte)**, sport (6523)
- **0,50 In edicola...**, attualità (2885707)
- **1,10 Fuori orario. Cose (mai) viste**, attualità (80777082)
- **1,15 Rai Sport**, rubrica sportiva (81127423)
- **1,20 Tennis: Open di Francia**, sport (5599900)
- **2,15 Helzacomic**, varietà (6821356)
- **[redacted] giudice istruttore**, telefilm (5526455)
- **4,10 Odio implacabile**, film poliziesco (Usa, 1947). Regia [redacted] Edward Dmytrik (5098165)
- **5,35 Attenti a quei tre**, attualità. Con Oliviero [redacted]

CANALE 5

Tg5: 6 (3705683); 8 (4551206); 13 (4577); 20 (7867); 1 (6236558); 3 (24254146); 5,30 (71530252);
- **8,45 Vivere bene benessere**, attualità. Con Maria Teresa Ruta. (5819799)
- **10,15 Ciao Dottore!**, telefilm - "Extasy" (8561515)
- **11,30 Casa Vianello**, telefilm - "Il sosia" "Nuda proprietà" (486461)
- **13,30 Sgarbi quotidiani**, attualità. Con Vittorio Sgarbi. (44225)
- **13,45 Beautiful**, soap opera (809-190)
- **14,15 Uomini e Donne**, attualità. Con Maria De Filippi (79-31886)
- **15,40 Vivere bene salute**, attualità. Con Maria Teresa Ruta (113935)
- **16,15 Stefanie**, telefilm - "Turno di notte" (841915)
- **17,15 Verissimo [redacted] posto**, attualità. Con Marco Liorni [redacted] 5374)
- **17,45 Verissimo - Tutti i colori della cronaca**, attualità. Con Cristina Parodi (8091-312)
- **18,35 Tira e molla**, varietà. Con Paolo Bonolis (7043684)
- **20,30 Striscia la notizia**, varietà. Con Gene Gnocchi e Tullio Solenghi. - La voce dell'insorgenza (5136)
- **21 — La pillola dell'amore - seconda parte**, attualità. Con Maurizio Costanzo e Michele Santoro. - La riscossa del maschio (25883)
- **23 — Omicidio su Internet**, film giallo (USA, 1995). Regia di Fred Gerber, con Kim Delaney, Scott Kraft (12119)
- **1,30 Striscia la notizia (R)**, varietà. Con Gene Gnocchi e Tullio Solenghi. - La voce dell'insorgenza (3579417)
- **2 — Missione impossibile**, telefilm "Il dilettante" (8205423)
- **3,30 Hill Street giorno e notte**, telefilm - "Nessuno è perfetto" (1866558)
- **4,30 Belle e pericolose**, telefilm - "Diamanti e cioccolato"

ITALIA 1

Studio Aperto: 12,25 (3886041); 18,30 (4312); 23,50 (5038022);
- **6,10 Casa Keaton**, telefilm - "Amare i ricordi" (1013472)
- **6,35 Ciao Ciao mattina e cartoni animati**, varietà ragazzi (34535515)
- **9,20 Supercar**, telefilm (1886683)
- **10,20 Vicini troppo vicini**, film drammatico (USA, 1995). Regia di Tony Bill (4861751)
- **12,20 Studio sport**, rubrica sportiva (8167190)
- **12,50 Fatti e misfatti**, attualità (2-754225)
- **12,55 Ciao Ciao e cartoni [redacted]**, varietà ragazzi (2753596)
- **13 — Willy il principe di Bel Air**, telefilm (23732)
- **13,25 Ciao Ciao Parade**, varietà ragazzi (2734461)
- **14 — I Simpson**, cartoni (19515)
- **14,20 Colpo di fulmine**, varietà (158646)
- **15 — !Fuego!**, varietà (5883)
- **15,30 A scuola di [redacted]**, telefilm (8770)
- **[redacted] — Bim Bum Bam**, varietà ragazzi (14022)
- **16,20 Bim Bum Bam**, varietà ragazzi (3985393)
- **16,55 Bim Bum Bam**, varietà ragazzi (7497645)
- **17,25 Bim Bum Bam**, varietà ragazzi (7418138)
- **17,30 Sinbad**, telefilm (4797119)
- **18,25 Studio sport**, rubrica sportiva (6863577)
- **19 — Otto sotto un tetto**, telefilm - "Baciami, Steve" (9225)
- **[redacted],30 La tata**, telefilm (8596)
- **20 — Sarabanda**, varietà (83409)
- **20,45 Dragon - La storia di Bruce Lee**, film biografico (Usa, 1993). Regia di Rob Cohen (42[redacted])
- **23,05 Ospedale in [redacted] - Ultima puntata**, attualità. Con Roberto Quagliano (247645)
- **23,55 Fatti e misfatti**, attualità (5037393)
- **— — Studio sport**, rubrica sportiva (6813)
- **0,28 Mundial Clip**, rubrica sportiva (305941542)
- **0,30 Italia 1 Sport**, rubrica sportiva (3596271)
- **1 — Rassegna Stampa**, attualità (2502078)
- **1,15 !Fuego! (R)**, varietà (24-11078)
- **1,45 Ragazzaccio**, film commedia (Francia, 1937). Regia di Claude Martin (65744981)
- **4 — Acapulco Heat**, telefilm - "L'omaggio" (1789691)
- **5 — Robin Hood**, telefilm - "Madre di Little John"

RETE [redacted]

Tg4: 8,30 (8286683); 11,30 (306041); 13,30 (6026); 16,55 (456840);
- **6 — Piccolo amore**, telenovela (9288686)
- **6,50 Aroma de cafè**, telenovela (9399646)
- **8,50 Vendetta d'amore**, telenovela (1308916)
- **9,35 Peste e corna - A tu per tu**, rubrica. Con Roberto Gervaso (4894867)
- **9,45 Sei forte papà**, telenovela (1408119)
- **10,45 Febbre d'amore**, telenovela (6989428)
- **11,40 Forum**, attualità. Con Paola Perego (8349490)
- **13 — La ruota della fortuna - 1a parte**, gioco. Con Mike Bongiorno (7119)
- **14 — La ruota della fortuna - 2a parte**, gioco. Con Mike Bongiorno. (1935)
- **14,30 Sentieri**, soap opera (85480)
- **15,30 Ladri di biciclette**, film drammatico (Italia, 1948). Regia [redacted] Vittorio [redacted] Sica, con Lamberto Maggiorani, Enzo Staiola, Lianella Carrel (706751)
- **17,45 Ok il prezzo è giusto**, gioco. Con Iva Zanicchi (60-46374)
- **19,30 Game Boat**, varietà ragazzi. Con Pietro [redacted] e Cristina D'Avena (82751)
- **19,35 Flinstones**, cartoni - "L'isola del Dr. Sinistri" (194545)
- **20,05 [redacted] la vita e abbaia l'avventura con Oliver**, cartoni - "Caccia al tesoro" (748022)
- **20,35 Viva Napoli**, varietà. Con Mike Bongiorno e Miriana Trevisan (9151914)
- **22,50 Il conte Max**, film commedia (Italia, 1991). Regia di Christian De Sica, con Christian De Sica, Ornella Muti (9508554)
- **[redacted] TG4 Rassegna Stampa**, attualità (2854249)
- **1,10 La più bella coppia [redacted] mondo**, film musicale (Italia, 1968). Regia di Camillo Mastrocinque, con Walter Chiari, Paola Quattrini (3-794436)
- **2,30 Peste e corna - A tu per tu (R)**, rubrica. Con Roberto Gervaso (5895981)
- **2,40 TG4 Rassegna stampa (R)**, attualità (3840813)
- **3 — Mister ED**, telefilm (5159875)
- **3,30 Rubi**, telenovela (8435349)
- **4,20 Topazio**, telenovela

TMC MONTECARLO

Telegiornale: 7 (60426); 8,20 (240235); 12,40 (607003); 20,20 (768652); 22.25 (85515); 2,35 (7038575);
- **7,05 Rassegna Stampa Sportiva**, rubrica sportiva (565-0799)
- **7,20 Zap Zap Tv**, varietà ragazzi. Con Monica Malavacca e Riccardo Santoliquido (4001374)
- **8,30 Casa Amore e Fantasia**, attualità. Con Ilaria Moscato. - Il quotidiano tutto casa e famiglia (5507022)
- **11 — Questione di stile**, rubrica - I consigli di Diego Dalla Palma (2751)
- **11,30 I ragazzi della prateria**, telefilm (9687022)
- **12,50 TMC Sport**, rubrica sportiva (675664)
- **13,05 Soldi Soldi**, attualità. Con Claudio Pavoni e Caterina Stagno. - Il primo quotidiano televisivo [redacted] (551954)
- **14 — Il gioco dell'amore**, film commedia (Usa, 1959). Regia di George Marshall, con Debbie Reynolds, Tony Randall (669374)
- **[redacted] — Tappeto Volante**, varietà. Con Luciano Rispoli, Roberta Capua e Stefania Cuneo (669138)
- **18 — Zap Zap Tv**, varietà ragazzi. Con Monica Malavacca e Riccardo Santoliquido. all'interno i cartoni: "Piccolo detective" e "Ramna" (28583)
- **[redacted] — Forte Fortissima**, musicale (2916)
- **20 — TMC Sport**, rubrica sportiva (55119)
- **20,45 Set up**, (USA, 1995). Regia [redacted] Strathlord Hamilton, [redacted] Billy Zane, Mia Sara (162634)
- **22,50 Intervista al [redacted] della Pubblica Istruzione**, attualità - [redacted] studenti interrogano Luigi Berlinguer (909-9645)
- **23,25 Forte Fortissima (R)**, musicale (53753684)
- **0,25 Dottor Spot**, rubrica - A cura di Lillo Perri (5945389)
- **0,30 Marines: Sangue e gloria**, film guerra (USA, 1966). Regia di Ron Winston, [redacted] Mickey Rooney
- **2,30 Tappeto Volante**, varietà. Con Luciano Rispoli, Roberta Capua e Stefania Cuneo
- **4,35 Cnn**, Collegamento in diretta con la rete televisiva ame[redacted]

ALLA RADIO

[redacted] Gr: 7; 8; 13; 19; 24; 5,30 7,20 GR Regione; 7,33 Questione di soldi; 7,45 L'oroscopo di [redacted]; [redacted] Golem; 9,08 Radio anch'io; 10,08 Ita[redacted] si, Italia no; 11,05 Radiouno Musica; 11,35 GR1 Cultura; 12 Come vanno gli affari; 12,10 Millevoci; 12,32 Dentro l'Europa; 13,28 Oggi al Parlamento; 13,32 Aspettando i mondiali; 14,08 Bolmare; 14,13 Lavori in corso; 15,44 Uomini e camion; 16 81° Giro d'Italia: San Marino - Carpi; 17,35 L'Italia in diretta; 18,08 Come vanno gli affari; 18,18 Previsioni Weekend; 18,32 I Mercati; 18,35 Radiouno Musica; 19,28 Ascolta, si fa sera; 19,37 Zapping; 20,43 Per noi; 22,49 Bolmare; 23,08 Panorama Parlamentare; 23,40 Sognando il giorno.

[redacted] Gr: 6,30; 7,30; 8,30; 12,30; 13,30; 18,02; 19,30; 22,30
7,10 Il risveglio [redacted] Enzo [redacted]; 8,[redacted] Mechecosà?; 8,50 Domino; [redacted] I sogni spiegati [redacted] psichiatra; 9,30 Il ruggito [redacted] coniglio; 10,35 Chiamate Roma 3131; 11,54 Mezzogiorno con...; 12,10 [redacted] Regione; 12,56 Mirabella e Garrani 2000 sciò; 14,02 Hit parade - Top Ten Europe; 15,02 Punto d'incontro; 18,45 Punto Due; 20 [redacted] vissero felici e contenti; 20,15 Masters; 21,30 Suoni e Ultrasuoni.

RADIOTRE: Gr: 8,45; 13,45; 18,45
7,30 Prima pagina; 9,02 Mattinotre; 10,15 Terza Pagina; 10,30 Mattinotre; 11 Novità Librarie al decimo Salone del Libro; 11,18 Mattinotre; 11,55 Il piacere del testo; 12 Mattinotre; 12,30 La Barcaccia; 13,28 Indovina chi viene a pranzo?; 14,04 Lampi di Primavera; 19,01 Hollywood party; 19,45 Un tocco di classica; 20,05 Poesia su poesia; 20,17 Radiotre Suite; [redacted] Concerto sinfonico; 23,15 Ventitrè e Quindici: Economia.

TMC 2 [redacted]

- **7 — Caffè Arcobaleno**, musicale (8460646)
- **7,45 Clip to Clip**, musicale [redacted]
- **9,30 Coloradio Giallo**, musicale (2633041)
- **12 — Caffè Arcobaleno**, musicale (978-954)
- **13 — Arrivano I Nostri**, musicale (173312)
- **13,30 Clip to Clip**, musicale (202428)
- **14,05 Coloradio Rosso**, musicale (2901564)
- **16 — Help**, musicale (703785)
- **18 — Coloradio Rosso**, musicale (537596)
- **18,30 Caffè Arcobaleno**, musicale (546515)
- **19 — Un uomo a domicilio**, telefilm (818954)
- **19,35 P[redacted] Campionati Italiani**, sport [redacted]
- **20,05 Coloradio Rosso**, musicale (433586)
- **20,30 Avventura in Oriente**, film (136041)
- **22,30 Coloradio Viola**, musicale (190954)
- **23 — TMC2 Sport**, rubrica sportiva (0-30225)

TELE +

- **11,45 Zeus e Roxanne, amici per la pinna**, film avventura (5346461)
- **13,25 The Directors: John McTiernan**, documenti (6352428)
- **14,30 [redacted] Magazine Sport Trendy**, rubrica sportiva (4120549)
- **15,05 Frasier**, telefilm (4654916)
- **15,30 Blue rodeo**, film drammatico (709867)
- **17 — Speciale: Blues Brothers - Il mito continua**, attualità (669206)
- **17,15 Capitan Conan**, film guerra (4521664)
- **19,30 Com'è: Magazine Teens - In chiaro**, rubrica (701190)
- **20,10 Frasier - In chiaro**, telefilm (758022)
- **20,40 Com'è: Magazine Teens - In chiaro**, rubrica (8418012)
- **21 — Rebound**, film drammatico (9936577)
- **22,30 Blù: Magazine Style**, rubrica (2-856393)

TELE +

- **10,15 Palookaville**, [redacted] commedia (3-647685)
- **11,45 Grida [redacted] silenzio**, film drammatico (5346732)
- **13,20 World Safari 3**, documenti (3142138)
- **15,05 Turnè**, film commedia (669461)
- **16,35 Keepers [redacted] the wild**, documenti (1-[redacted])
- **17,30 Testimone a rischio**, film drammatico (781461)
- **19 — Minuti contati**, film thriller (428041)
- **[redacted] Beppe Grillo - In chiaro (R - 3a puntata)**, varietà (990206)
- **[redacted] Verso il sole**, film drammatico (616-9460)
- **0,25 I cancelli del cielo**, film western

MTV - RETE A

- **8 — Kickstart**, musicale
- **9 — Shopping Club**, rubrica
- **10 — Mtv Greatest Hits**, musicale
- **11 — So 90's: Irene Grandi** musicale
- **12 — Mtv Mix**, musicale
- **14 — Dance Floor Chart**, musicale
- **15 — Non Stop Hits**, musicale
- **16,30 [redacted] Mtv**, rubrica
- **18 — Mtv Hot**, attualità
- **19 — YgA: News & News**, attualità
- **19,30 Mtv Sport**, musicale
- **20 — Dance Floor Chart**, musicale
- **[redacted] — So 90's: Paola Turci**, attualità
- **21,30 Star Trax**, musicale
- **22,30 Mtv Hot**, musicale
- **23,30 Mtv [redacted]**, musicale
- **0 — New Italian Wave**, musicale

GUIDA ALLO SHOWVIEW

Per registrare il Vostro Prog[redacted] TV preferito digitate i Numeri Show-View (stampati vicino [redacted] programma da voi scelto) [redacted] telecomando (nel caso che il vostro videoregistratore sia dotato del sistema ShowView)o sull'Unità ShowView (nel caso che il vostro videoregistratore non sia dotato di Sistema ShowView).
(02) 269.218.15.
Dicitura del Copyright
SHOWVIEW® è un marchio Gemstar Development Corporation© 1998 - Gemstar Development Corp. Tutti i diritti sono riservati.
I CANALI [redacted] SHOWVIEW
Rai1-001; [redacted] - 002; Rai3-003; Rete4-004; Canale 5 - 005; Italia 1 - 006; Montecarlo -007; Tmc2 -009; Tele/Nero -013; Tele/Bianco-014; MTV-ReteA-008; Svizzera - 016.

PER CHI HA QUALCOSA DA DIRE: 199/108108.
[redacted] HA [redacted] DA RIDIRE: [redacted]
APERTO AL PUBBLICO
UN SERVIZIO IN TELESELEZIONE ATTIVO DALLE 10.00 ALLE 22.0[redacted] al venerdì
RAI RADIO TELEVISIONE ITALIANA DI TUTTO, DI PIÙ

JWT Roma

Natale con i tuoi, week-end pure.

Dal 30 maggio al 30 giugno bastano tre familiari e un week-end per volare in tutta Italia e spendere meno.

Famiglie di tutta Italia, unitevi. Con le nuove tariffe Alitalia per il week-end questo è davvero il momento buono. Perché basta essere almeno tre, di cui un nonno o un genitore, per volare in Italia con voli diretti andata e ritorno e risparmiare un mondo.

Potete partire il sabato o la domenica, senza limiti di orario, e rientrare nello stesso week-end o anche il martedì successivo: Alitalia fa di tutto per farvi volare. Voi dovete solo correre nelle Agenzie di Viaggi o negli Uffici Alitalia.

Tariffa week-end famiglia, a persona.

ESEMPI:

Torino - Roma a/r
179.000 lire.

Torino - Cagliari a/r
219.000 lire.

Torino - Bari a/r
239.000 lire.

www.alitalia.it

Alitalia

Numero Verde 167-050350

Le tariffe, soggette a specifiche restrizioni e a disponibilità di posti, non comprendono le tasse d'imbarco. I bambini sotto i due anni, che pagano solo il 10% della tariffa intera, sono considerati componenti del gruppo. Alcuni voli possono essere operati da compagnie Partner. Non è consentita la lista d'attesa. L'acquisto in aeroporto, come in tutti i punti vendita, può essere effettuato solo in caso di prenotazione confermata. L'offerta non è cumulabile ad altri sconti. I biglietti devono essere acquistati entro 24 ore dalla prenotazione confermata e non sono rimborsabili. L'importo versato può essere utilizzato per acquistare biglietti a tariffa piena normale per la stessa tratta. Le tariffe sono soggette agli orari in vigore e ad eventuali variazioni operative. Per informazioni complete sulle offerte e sull'applicabilità delle tariffe consultate le Agenzie di Viaggi e gli Uffici Alitalia, il numero verde, attivo 24 ore su 24. Inoltre consultate le pagine 683 del Televideo RAI e TMC e www.alitalia.it

La Lega: dal Duemila tra A e B solo tre passaggi in campionato

MILANO. Tutto in alto mare per la spartizione dei diritti tv. L'assemblea dei presidenti non ha bocciato, ma neppure accettato in toto l'ultimo piano predisposto dalla commissione creata sotto la presidenza di Gazzoni Frascara. Il progetto prevede per i prossimi sei anni una gestione mutualistica per i diritti in chiaro (180 miliardi a stagione per la B e per la serie A una divisione meritocratica da 1 a 3 per le società più importanti e la gestione soggettiva di quelli criptati. Il presidente Carraro (nella foto) ha deciso di convocare una nuova assise per mercoledì prossimo nella speranza di arrivare a una conclusione. Per guadagnare più soldi [illegible]le tv nell'ultimo progetto è prevista la disputa di una partita al venerdì sera, di due al sabato pomeriggio, quattro alla domenica po[illegible]io, più una alle 18,30 e una alle 20,30.

Intanto il consiglio di Lega ha varato il calendario della prossima stagione. La A s'inizierà il 13 settembre e si concluderà [illegible] maggio 1999. Soste 11-10 (qual. europee) 27/12 (Natale e ripresa il 6/1'99), 28/3/'99 (qual. europee); la B partirà il 6 settembre con chiusura il 13 giugno '99. La Supercoppa italiana fra Juve e Lazio si giocherà a Torino [illegible]9 agosto in gara unica. Infine Coppa Italia dal 23 agosto. Inoltre è stato varato il [illegible] piano promozioni e retrocessioni che dovrebbe [illegible] dal '99-2000: dalla A alla B scenderanno solo 3 squadre e altrettante [illegible] promosse: solo [illegible] prime due in modo diretto, la terza con spareggio; dalla B alla C tre retrocessioni e altrettante promozioni, anche in questo caso due saranno dirette mentre terz'ultima e quart'ultima della B spareggeranno [illegible] le seconde dei due gironi di C1. Quest'ultima proposta dovrà essere avallata dal consiglio federale e ci vorrà il benestare della Lega di C, ma Macalli si dichiara «allibito». [n. sor.]

[illegible] IN TV

12,15 Sport notizie	[illegible]
13,20 Studio Sport	[illegible]
12,55 Tmc sport	Tmc
14,30 Zak, sport magazine	Tele+
[illegible] Ciclismo. 81° Giro d'Italia.	[illegible]
[illegible] Sportsera	[illegible]
18,55 Studio Sport	[illegible]
19,30 Pallanuoto. Tutto sul campionato	Tmc2
20,35 Sport Notizie	Italia1
23,55 Basket. Chicago-Indiana, [illegible] 5	Tele+
24,00 Studio Sp[illegible] e Italia1 sport	Italia1
24,00 Ciclismo. Giro [illegible]	[illegible]
0,20 Notte sport	Raidue

[illegible]
ASTROSWEET
Via Paolo Fabbri, 24 - 40013 Castelmaggiore (BO) - Fax 051/704462

LA STAMPA
SPORT
Giovedì [illegible] Maggio 1998 27

CON UN INVESTIMENTO DI L. 20.600.000 OFFRIAMO L'OPPORTUNITÀ DI UN LAVORO GRATIFICANTE E [illegible] GRAZIE AD UN'ATTIVITÀ IN PROPRIO SEMPLICE E DINAMICA, IN UN SETTORE ESENTE DA CRISI ED IN [illegible] SVILUPPO, QUELLO DEL GIOCO.
ASTROSWEET
Via Paolo Fabbri, 24 - 40013 Castelmaggiore (BO) - Fax 051/704462

Il citì azzurro, in vena di previsioni, sfoglia il diario di bordo della Nazionale

MALDINI

Ronaldo l'uomo da battere ma temo la pressione del debutto

Maldini a Lippi: «Lui è ottimista [illegible] Del Piero, ma l'ok devono darlo i nostri medici»

LE FAVORITE DI CESARE

[illegible]
BRASILE, NORVEGIA
Girone B:
ITALIA, CILE
Girone C:
FRANCIA, DANIMARCA
[illegible] D:
SPAGNA, [illegible]
Girone E:
OLANDA, BELGIO
[illegible]
[illegible] **JUGOSLAVIA**
Girone G:
INGHILTERRA, ROMANIA
Girone H:
[illegible]ARGENTINA, CROAZIA

DAL NOSTRO INVIATO

Cesare Maldini sfoglia con noi, per noi, il diario di bordo della Nazionale. Primo avviso ai naviganti: «Stiamo lavorando non tanto: tantissimo». La cosa più bella degli allenamenti mattutini sono i suoi dialoghi a distanza con i ragazzi oltre la siepe, quelli che a ogni passaggio di Roberto Baggio urlano «torna». Dal centro del campo, il Patriarca risponde a gesti. Cesare, sei grande. Inchino. Cesare, a che [illegible] vi allenate al pomeriggio? Braccio teso, mano destra spalancata, le dita parlanti: alle cinque. Cesare, ricordati del nostro Serena. Lieve sorriso, braccia sol[illegible] e scodinzolanti: su, fate i bravi. Dall'alto della terrazza, Ferruccio Valcareggi prende il sole e sospira forte: «Quanto vorrei che gli andasse bene. Io, vede, abito lì». E indica un punto che potrebbe essere le case di fronte, ma anche Saint-Denis, lo stadio della finale.

Costa [illegible] a inventarsi un argomento al giorno, il citì soffre l'aria condizionata (in tutti i sensi) dell'aula magna. Dice che no, le voci di mercato non lo allarmano. [illegible] sempre stato così. Forse che nel 1994 Dino Baggio non passò dalla Juventus al Parma mentre era negli Usa?» Gli si chiede una panoramica sui Mondiali imminenti, girone per girone. L'aggettivo che ricorre di più è tosto: tosta è la Danimarca, ma anche la Norvegia, [illegible] pace, a Marsiglia, di imporre uno scoppiettante 3-3 ai francesi e, [illegible] l'un anno, di suonarle a Ronaldo e soci (4-2 a Oslo). Il Brasile, naturalmente, è il Brasile. Dell'Italia teme l'impatto, la prima partita: «per la pressione che solleva», per le tensioni che, come detriti, trascina a valle. «Certo, abbiamo delle buone possibilità. Il Camerun ha perso Foe, «un signor centrocampista». Il Cile è forte davanti, l'Austria vulnerabile dietro. Crede nella Francia, [illegible] non solo perché gioca in casa: «Ha fior di campioni, [illegible]prà farsi valere». Nessun dubbio sul gruppo più equilibrato: «Spagna, Bulgaria, Nigeria, Paraguay. La Spagna è più squadra, i nigeriani sono impareggiabili solisti: auguri, di cuore, a Bora Milutinovic».

La Germania è la Nazionale dei però: «Un po' bollita, però. [illegible] incanta, però. E poi gli jugoslavi. Tenori di livello assoluto: penso a Mijatovic, che ha fatto piangere mezza Italia e delirare l'altra metà, ma anche a Savicevic. L'Inghilterra non butta più via la palla. La Romania ha sbaragliato tutti nelle qualificazioni: giovani rampanti e vecchie volpi, come Hagi. L'Argentina ha un telaio di prim'ordine, la Croazia è un'altra Jugoslavia». Parliamo di simboli. Ronaldo, certo. Se non Del Piero, «ammesso che recuperi: ho letto i proclami di Lippi, ma io mi fido più dei nostri medici, e allora, senza offesa, resto in attesa». Dopo Del Piero, il cileno [illegible]as, il giovanissimo inglese Owen, gli spagnoli. E la qualità complessiva del torneo? Cesare ha le idee chiare: «Negli Usa, c'erano orari disumani. In Francia, [illegible] questo punto [illegible] vista andrà meglio. A orientare lo spettacolo, deciderà l'interpretazione del tackle da dietro. In teoria, gli elementi più [illegible] e veloci dovrebbero ricavarne sontuosi benefici. In pratica, non escludo che gli allenatori finiscano con il cautelarsi di più». Un bel libero staccato, e via andare. Fatti [illegible] fosse a viver co[illegible] fessi: appunto.

Gli dicono di Antonio Di Pietro opinionista al *Processo mondiale di Biscardi*. Sgrana gli occhi, sorpreso dall'argomento: «So che è tifoso juventino. Ci metteremo a disposizione». Ma lei si fida? «Come giudice, sì. Come esperto di calcio, un po' meno». Teme qualche «avviso di garanzia? «No. Ma la mia è, soprattutto, una speranza». Le minacce [illegible] terrorismo non [illegible] scuotono: «Come ostaggio, io prenderei [illegible] Piero, non un Maldini qualunque». Un'inviata tv lo spinge a raccontare la Nazionale che non si vede, i tic, gli hobby, le passioni, il pit[illegible]: «Chi legge di più è Costacurta. Il patito del cinema, Albertini. Sceglie lui le cassette, è lui il capo comitiva. Il più isolato, Chiesa. [illegible] meno ciarliero, Vieri: ma Christian [illegible] un burione patentato. Quello degli appetiti più robusti, Peruzzi (applausi). Il massimo fornitore di barzellette, Roberto Baggio», che a Costacurta piace per quel modo, tutto suo, di attirare i giornalisti. C'è poi il reparto scherzi. «Bambinate, robe da liceali, niente gavettoni, al massimo qualche stecchino sulle sedie. Nomi non ne faccio, ride Maldini, anche perché l'artefice [illegible] molto noto nell'ambiente [illegible] poi l'ho già citato». Gli indizi portano a Vieri a Baggio. Il clima non è da caserma, ma neppure da bordello. Per adesso, è un mix di sudore e [illegible] spensieratezza filtrata da un alto senso [illegible] responsabilità. Ce[illegible] giro a fari spenti. Per farsi sentire, e rispettare, non ha bisogno di suonare il clacson o di tenere l'autoradio a tutto volume, se ci passate la metafora.

Il mercato [illegible] notizia, ha preso possesso di Coverciano e aiuta, [illegible] non altro, a stemperare la calma falsamente piatta della lunga [illegible]arcia verso i dintorni [illegible] Parigi. «Non si può violentare l'evidenza. A giorni, il consiglio federale varerà l'embargo (10 giugno-12 luglio) per le trattative che coinvolgono i nazionali. Ma più che nel blocco, conto nella professionalità [illegible]i miei ragazzi. Non mi interessa con quale stato d'animo vanno a letto la sera, ma con quali idee si svegliano al mattino. Li conosco, [illegible] prenderli, [illegible] l'impegno che [illegible] mettono». Per piazzare i nidi di mitragliatrici, c'è tempo. Già a Göteborg, [illegible]5 giugno, potremo sparare le prime raffiche. Nel frattempo, come brontola l'antico ammiraglio, avanti tutta, avanti tutti.

Roberto Beccantini

Il citì ne ha pure per Di Pietro che farà l'opinionista in tivù con Biscardi: «Come giudice dà fiducia, ma ho qualche dubbio sull'esperto di calcio»

Costacurta (foto), secondo Maldini [illegible] l'intellettuale del gruppo [illegible] mentre Vieri [illegible] il più silenzioso e Baggio il re [illegible] barzellette

[illegible] OGGI LA DECISIONE

FIRENZE. Del Piero è tornato a Coverciano dopo i cinque giorni di riposo. Ha detto: «Sono felice [illegible] rientrato a Coverciano e spero di poter presto tornare in campo e riprendere l'attività per partecipare ai Mondiali». In serata è stato visitato dal dott. Ferretti per decidere [illegible] sottoporlo ad un'ecografia, il cui esito sarà reso noto oggi. Se tutto [illegible]drà bene, Del Piero comincerà a fare lavoro differenziato già oggi. Intanto [illegible] sera nella trasmissione «Porta a porta» di Bruno Vespa, [illegible] ci ha ammesso che sarà Roberto Baggio l'eventuale sostituto di Alex. Infatti negli ultimi allenamenti l'ha sempre provato in coppa con Vieri.
COLLI[illegible] La partitella della Nazionale, domani contro i dilettanti lucchesi [illegible] Porcari Montecarlo (Coverciano, ore 16, porte chiuse), sarà diretta da Collina: [illegible] approfitterà per spiegare in diretta, fermando il gioco, i casi legati al «tackle da dietro» che, in Francia, comporteranno l'espulsione automatica.
[illegible] FERMO. Anche ieri, doppio allenamento. Demetrio Albertini (contrattura) è tornato in gruppo, senza forzare. In compenso si è fermato Gianluigi Buffon per un risentimento agli adduttori della gamba destra: niente di grave. Nel pomeriggio, partitella sotto il diluvio, esclusi Albertini e Buffon, che hanno lavorato (poco) a parte. Oggi una sola seduta.
[illegible]LIANO CONTRO BERGOMI. Il difensore juventino punta il dito: «Ho sentito Bergomi in tv accusarmi di aver fatto per tutto l'anno falli come quello commesso su Andersson contro il Bologna. Lo stimavo come campione del mondo, [illegible] lo considero un uomo da poco».

Zidane gol

Salva la Francia con i belgi: 1-0

Nella prima partita del torneo di Casablanca Inghilterra a fatica sul Marocco. Gol decisivo di Owen al 14'st. Assente il bomber Shearer. Nel secondo incontro, vittoria della Francia (1-0) sul Belgio [illegible] rete del bianconero Zidane. La Germania, senza Klinsmann infortunato in allenamento, ha pareggiato 0-0 a Helsinki contro [illegible] Finlandia. A Molde, la Norvegia ha travolto per 6-0 l'Arabia Saudita. Reti: 20'pt Redkal, 30' e 41'pt Solskjaer, 37'st Ostenstad, 40'st Flo, 42'st Strand. L'Austria, avversaria degli azzurri, ha battuto 2-1 la Tunisia (gol di Cerny e Wetl), mentre Olanda e Camerun hanno pareggiato 0-0.
[illegible] COREA-REPUBBLICA CECA 2-2. La Sud Corea ha rischiato una figuraccia nell'amichevole casalinga contro la Repubblica Ceca. In svantaggio per 0-2 a metà gara (Nemec 17', Lokvenc 31'), gli asiatici si [illegible] svegliati nella ripresa, segnando con Hwang Sun-Hong (56') e con Choi Yong-Soo (36').
MESSICO BATTUTO 4-1 [illegible]. Il Messico è stato sconfitto 1-4 nell'amichevole in casa del Wolfburg, squadra della Bundesliga tedesca. Messicani in gol al 19' con Luis Garena, [illegible] poi travolti da Greiner (41'), Praeger (44'), Dammeier (45') e Kullig (3' st).
[illegible] VERSO L'EUROPA. La Nazionale giapponese è partita per l'Europa. La selezione di Takeshi Okada raggiungerà prima Nyon in Svizzera per ultimare la preparazione, quindi domenica incontrerà [illegible] amichevole il Messico a Losanna e [illegible] il giugno la Jugoslavia. Il 14 giugno esordirà ai Mondiali contro l'Argentina.
CROAZIA: CACCIATO [illegible]. Altri guai in vista per la nazionale croata: dopo il forfait quasi certo di Alen Boksic per infortunio, la Croazia potrebbe dover rinunciare anche a Igor Cvitanovic. Il gio[illegible] è stato allontanato dal ritiro [illegible] dal ct Blazevic perché, al termi[illegible] di [illegible] seduta di allenamento, si è rifiutato [illegible] fare ancora qualche giro del campo di corsa.

Il ct dell'Iran Jalal Talebi guida la squadra da pochi giorni. Ha preso il posto di Ivic

E' ospite dell'Inter la Nazionale che i bookmaker considerano la meno favorita del Mondiale

L'Iran [illegible] il terrorismo in fuorigioco

Il generale Noamooz: siamo sportivi, nulla da spartire con quella gente

Ma il citì Talebi: contro gli Usa non sarà una partita normale, il calcio è politica

APPIANO
DALL'INVIATO

Sono cinquanta i terroristi islamici in galera col sospetto che volessero spargere sangue sul prossimo Mondiale e il generale Noamooz, capo della missione che a giorni esporterà il calcio iraniano in Francia, dice che non sapeva la notizia: «Non so leggere i giornali italiani - si giustifica -, sono generale dell'Esercito, ma mi considero [illegible] sportivo molto più che un militare». Seduto sulla poltrona dove [illegible] solito si rilassa Ronaldo, nel ritiro dell'Inter che ospita l'Iran per i buoni uffici di Moratti, il nostro generale racconta di essere stato nazionale di calcio dal '58 al '62. E quando nel '79 scoppiò la rivoluzione, doveva avere già fiutato l'aria giusta perché si trovò subito a presiedere la Federcalcio iraniana che gli ayatollah non avrebbero lasciato a un personaggio politicamente poco affidabile.

Con tutto questo, mentre la Francia si interroga sul terrorismo islamico che la minaccia, il Paese che ha impersonificato negli ultimi anni l'integralismo mussulmano è anche il più preoccupato a scindere [illegible] calcio dalla politica. «Non vogliamo avere niente a che fare con questa gente: chiunque sporchi l'immagine a [illegible] bellezza del Mondiale non può essere no[illegible] amico anche se [illegible] farlo in nome della religione», dice il generale Noamooz, infastidito dall'insistenza con cui gli occidentali associano una valenza politica [illegible] partecipazione dell'Iran [illegible] Mondiali. Non sarebbe carino spiegargli che se contassero le qualità calcistiche, della [illegible] Nazionale si parlerebbe poco.

L'Iran, secondo i bookmakers inglesi, è la meno favorita con Arabia Saudita e Giamaica: anche se il generale sostiene che passerà il primo turno, l'idea che possa eliminare la Germania a la Jugoslavia basta a provare che talvolta anche i militari sognano. Jalal Talebi, tecnico, è gentilissimo e ha la faccia triste di chi salirà presto sul patibolo. L'hanno chiamato [illegible] pochi giorni perché dopo una sconfitta in amichevole contro la Roma, i dirigenti hanno pensato di far fuori Ivic, che a sua volta [illegible] sostituito Vieira, il brasiliano [illegible] [illegible] s'era colta la qualificazione. «Ho una squadra non scelta da me, che segue un programma non mio e con metodiche di allenamento che mi hanno lasciato altri: eppure in Iran tutti pensano che battere tedeschi e jugoslavi sarà semplice. E se [illegible] lo faremo partiranno i processi», spiega il ct con lo sguardo da vittima.

Lui avrebbe buone idee per il lancio del calcio in Iran dove, dice, c'è [illegible] marea di ragazzini talentuosi [illegible] nessuno che li sa vedere, prendere e allenare. E dove una legge proibisce che le aziende straniere sponsorizzino i club, non esiste una Nike o una Coca-Cola che a suon di dollari organizzi club professionistici. Dilettanti puri.

E allora l'aspetto politico riprende il sopravvento. E' politico che per la prima volta nel mondo arabo si sia aperto il ritiro alle mogli e ai figli dei calciatori, che ieri in gruppo e con il chador facevano man bassa all'Euromercato e qualcuno approfittava del pomeriggio per mettersi nelle mani del dentista. E' politico che l'esistenza mediatica dell'Iran [illegible] Mondiale si riconduca alla partita del 21 giugno con gli Stati Uniti. «Per noi sarà una partita [illegible] le altre - obietta il generale -. La condurremo con fair play, mostreremo al mondo che la sola ragione per essere lì [illegible] mostrare l'orgoglio del nostro calcio e dei nostri giocatori. La politica la fanno i governi, del terrosimo si occupi la Sécurité francese. Noi vogliamo solo fare bene football perché con i suoi ideali [illegible] aiuta nell'educare la nostra gioventù e rappresenta una delle tante strade per arrivare a Dio». La via teocratica al Mondiale. «Però temo che non ci permetteranno [illegible] considerare la partita con gli Stati Uniti come le altre: ci sarà pressione e chissà [illegible] reagiranno i miei ragazzi - [illegible] Talebi -. Tutti ripetono [illegible] il calcio [illegible] è politica, però sapeste quanta politica ci vedo io».

Marco Ansaldo

Per avere Baggio, l'Inter offre Pirlo e Kanu

Mirkovic alla Juve Helveg è del Milan

Il difensore Mirkovic è alla Juve 7 miliardi; Dice Moggi: «Con lui rosa molto più importante»

MILANO. Un altro acquisto per la Juve: è suo (7 miliardi) il difensore atalantino Mirkovic, 27enne jugoslavo. «Integrerà la rosa - dice Moggi - non cambieremo molto per non stravolgere una squadra eccezionale. Mirkovic, Tudor e Blanchard, ci consentiranno di una panchina di giovani importanti, come lo Tacchinardi e Iuliano. E partirà qualcuno sarà perché è stato lui a chiederlo, come capitò con Vieri, sostituito degnamente da Inzaghi».

Anche il Milan ha un bersaglio e ha prelevato dall'Udinese il difensore danese Helveg, 27 anni. Costo 10 miliardi, a lui un triennale da 1 miliardi a stagione. Helveg ha rifiutato la Fiorentina per seguire Zaccheroni. Con Helveg, il Milan ha riscattato dal club friulano (3 miliardi) Locatelli. Smentito da Galliani interessamento a Di Matteo, mentre Desailly non andrà al Chelsea: il giocatore vuole restare rossonero fino al Duemila, a scadenza di contratto. Il Milan annuncia che dovrà aspettare fino al 10 giugno per sapere se sarà alla 2ª fase dell'Intertoto. L'Uefa dovrà esaminare la situazione e trovare una soluzione al regolamento che prevede l'immissione al 2° turno di club non inclusi di diritto.

L'Inter si avvicina a Robi Baggio e litiga col Bari per Ventola (Vincenzo Matarrese ha ribadito l'intenzione di non cedere subito Ventola all'Inter per non scatenare le ire dei tifosi, e si blocca il prestito di Recoba). Moratti ha pranzato Gazzoni Frascara: c'è disco verde per Baggio, anche se il Bologna tenta di tenere il gioiello portando il reingaggio a 3 miliardi per un biennio, 30% in più di quanto percepisce ora, e la promessa di aprirgli una scuola calcio da gestire insieme. Il Bologna ha fissato il 5 giugno per decidere, «altrimenti può andarsene all'Inter dell'amico Moratti - aggiunge Gazzoni -. Per rompere il Baggio deve far valere la clausola svincolo che è di milioni di dollari. Lui è un grande e all'Inter farebbe bene. Noi gli dobbiamo riconoscenza, ha fatto grande il Bologna. Senza di lui torneremmo mediocri». Come indennizzo al Bologna, Moratti è pronto a prestare Kanu, che però rifiuta, e Pirlo acquistato dal Brescia. Da Bologna se ne va anche Torrisi: lo vogliono inglesi e spagnoli. Cragnotti ufficializza l'ingaggio di Velasco «ci da definire solo ruolo e competenze», e si dice felice perché Boksic resterà alla Lazio: «E' un grande e farà grandi cose in con Salas». L'Atletico Madrid offre 30 miliardi per Jugovic e Chamot, ma Cragnotti ne chiede 37 e intanto vola a Londra per trattare Di Matteo.

In B, movimenti del Toro che punta a due uomini dello Sparta Praga: Novotni, difensore, e Lokvenc, attaccante, che ieri ha segnato un gol in nazionale. Il Genoa ha acquistato il difensore francese Christophe Marquet, 24 anni, per 1 miliardo. Il Verona ha scelto il nuovo allenatore: Prandelli che mesi fa si dimise dal Lecce.

Sormani

Roberto vuol sentirsi ancora utile al Toro come capitano

Cravero addio, ma in A

Cravero, una bandiera

«Sogno da due anni questa gara»

«Domenica voglio giocare, battere il Chievo davanti a quarantamila nostri tifosi in festa»

TORINO. Non si sa come definirlo: cuore Toro, bandiera o team manager. Lui, Roberto Cravero da Venaria, anni 34 di cui 17 nel grande calcio, 12 in Filadelfia, è queste cose messe insieme. Anche preferisce fare il libero e basta: «Mi piace sentirmi in trincea, in prima linea, con la pallottole che fischiano vicine», dice quasi per allontanare la pensione sta in agguato. E intanto aspetta che Reja gli la maglia da titolare.

non la facesse giocare?

«Proprio domenica? Sarebbe dura, anche se la cosa che più conta è il ritorno in A del Toro. E io voglio esserci. Comunque è bene che spieghi meglio il mio pensiero».

Prego.

1° luglio passo dall'altra parte, divento dirigente. Una prospettiva luminosa».

Certo, e poi nel Toro.

«Appunto. Comunque prima allora voglio sentirmi ancora calciatore vero, avvertire il profumo del pallone, dallo stadio. Lo dico senza animosità. ho mai fatto la formazione, so al mio posto».

Perché tanta passionalità proprio ora?

«Domenica possiamo gustare il sapore del paradiso. In tal l'ultima gara, con la Lucchese, non avrebbe l'importanza che ha questa col Chievo. Contro la Lucchese potremmo far festa in due: il Toro per la A, il sottoscritto perché dice "calcio addio", e sarebbe pertanto una partita festaiola però non fondamentale, non

Un desiderio?

presuntuoso, carriera ho sofferto e gioito. Dopo 17 anni credo di meritarmi la soddisfazione di una maglia! Pensate come sarà il Delle Alpi domenica, nave stipata di tifosi che salpa verso la terra promessa».

Il tam granata dice che lei ci sarà.

«Fino a lunedì sicuro, ora non più. Forse l'emozione. Comunque sogno due anni questo match davanti a 40 mila persone che aspettano ciò che aspettiamo tutti. Ci sono i presupposti per una gara storica. Come potrei pensare, proprio domenica, a un Toro senza Roberto Cravero?».

Momento magico in arrivo.

«Sì, un capolavoro della società che ha assecondato il tecnico, il quale ha dato qualcosa di importante; un capolavoro dei nuovi che si sono integrati coi vecchi e dei vecchi che hanno aiutato i nuovi».

l'allenatore?

«Ha svolto un gran lavoro, arrivato in un momento critico e ha dovuto ricreare meccanismi da cima a fondo, non era facile».

partirà.

«Credo che la società dovrà parlare lui a fine campionato, sarò dirigente solo in luglio».

Una preoccupazione?

«Essere frainteso quando dico che voglio giocare, poiché so che gli interessi del Toro vengono prima dei miei».

Il momento più buio del '98?

«Dopo il 4-0 con il Venezia. Brutta storia, eravamo in un tunnel e non vedevamo luci».

Toro in A, la prospettiva non la spaventa un po'?

«Da dirigenti è meglio vivere in paradiso che in purgatorio. Ho massima fiducia in questa società, la squadra merita la categoria superiore, ecco perché mi auguro l'apoteosi domenica, con il sottoscritto in mezzo al campo, è ovvio».

Tabelle?

«Ma va, dobbiamo solo pensare battere Chievo, difficile perché si regala niente nessuno. Sappiamo di poter chiudere il conto, e suppiamo che potremmo rovinare tutto con scemata».

E i tifosi?

«Impagabili. I 5 mila che erano a Reggio hanno confermato che la forza del Toro è anche questa».

Cravero dirigente?

«A luglio, e farò tesoro pure delle bastonate incredibili che abbiamo rimediato quest'anno, ricordando come ci siamo messi a remare tutti nella stessa direzione, con la forza d'animo per risorgere, consolandoci vicenda. E tutto senza che solo spiffero uscisse fuori dallo spogliatoio».

Oggi (ore 16) amichevole a Piobesi per preparare il match col Chievo.

Angelo Caroli

JUVENTUS

Chiusano, guerra aperta alla Stadio Service

«Ammanchi e falsità andremo in tribunale»

TORINO. I rapporti fra la Juve e gli ultras nonchè la misteriosa sparizione di documenti e programmi informatici dalla società che gestiva la biglietteria bianconero, sarebbero oggetto di una denuncia alla procura di Torino presentata da Paolo Depetrini (titolare della Stadio Service, assistito dagli avvocato Totorella e Ventura) secondo quanto scritto ieri dal quotidiano *La Repubblica*. la Juve contesta gli addebiti di cui sopra, per il primo dei quali, dice l'avvocato Vittorio Chiusano, il procedimento è addirittura già stato archiviato.

Il presidente bianconero, presentatosi nel pomeriggio al Comunale, ha tenuto a precisare che alle 13,30 di ieri il giudice Marcello Maddalena non aveva neppure ricevuto la denuncia di Depetrini. E ha poi spiegato: «Il giornalista di *Repubblica* non è stato corretto in quanto dopo aver sentito Depetrini avrebbe dovuto interpellare anche noi. Contro la Juve c'è inchiesta per biglietti ceduti agli ultras. Circa un anno fa c'è stato in affetti un esposto in questo senso, ma il dottor Rinaudo ha archiviato la pratica. Invece da ciò che si legge sembra che il procedimento tuttora in atto. I legali di Depetrini sono stati scorretti». Interpellati, gli avvocati hanno spiegato che Depetrini avrebbe portato personalmente l'incartamento al magistrato.

Secondo Chiusano si è fatta volutamente confusione mescolando fatti vecchi ad altri successivi: «Nell'articolo si parla di sottrazione di dischetti di computer quando venne risolto il rapporto con la Stadio Service. Un fatto oggetto di un esposto presentato in un secondo tempo. C'è stato un incidente probatorio con tanto perizia che ha escluso ogni operazione fraudolenta. Una copia di questi dischetti è stata fatta prima che cessasse l'accordo la società che gestiva biglietteria. Anche in questo caso è stato tutto chiarito. Depetrini non è il simbolo della verità. E' uno che ha rubato 600 milioni alla Juve tenendosi i diritti d'incasso partita la Fiorentina del torneo '96-97 per pagare i suoi debiti. L'abbiamo invitato a saldare, ma non ha ancora coperto il buco e ha risposto con questa denuncia. Depetrini dovrà rispondere di appropriazione indebita e verso di lui ci riserviamo altre azioni giudiziarie dopo le ultime accuse».

Chiusano ha difeso anche Giraudo e Moggi chiamati in causa da Depetrini: «Se sapessi che il nostro amministratore delegato dedica il proprio tempo a scrivere striscioni contro Romiti lo convocherei subito. Quanto a Moggi che raccomanda i bagarini napoletani, escludo che sia vero». Romiti ha così commentato: «Non ero allo stadio, ma quello striscione che vidi in fotografia mi meravigliò». [f. ver.]

SPORT

ARBITRI DI B. Il programma e gli arbitri di domenica in serie B: Cagliari-Venezia, Nucini; F.Andria-Reggiana, Calabrese; Foggia-Ravenna, Bazzoli; Genoa-C. Sangro, Paparesta; Monza-Ancona, Farina; Pescara-Perugia, Treossi; Reggina-Salernitana, Bonfrisco; Toro-Chievo, Rossi; Treviso-Padova, Branzoni; Verona-Lucchese, Rosetti.

Il Due turni di squalifica Ziliani (Reggina) e per uno Fattori (Toro), Bortoluzzi (Treviso), Chionna, Di Giannatale (Pescara), Colucci, Vukoja (Foggia), Lucari, Tentoni (Ancona), Nappi (Genoa), Colacone (Lucchese), D'Aloisio (Ravenna), De Patre, Mucellari, Silva (Cagliari), Marasco, Ponzo (Reggiana), Melosi (Chievo), Olive (Perugia), Pavan (Venezia) e (Reggina). Un turno a Reja, allenatore Torino.

BALBO PATTEGGIA. Otto mesi di arresto e 8 milioni di ammenda (pena sospesa) patteggiati Udine Balbo per evasioni fiscali relative agli anni 1989-1993, quando giocava nell'Udinese.

TENNIS, MUORE L'ex tennista statunitense Todd Witsken, che nell'86 eliminò al terzo turno degli Open Usa l'allora n. 1 Connors, è morto all'età anni per le conseguenze di tumore al cervello. Si era ritirato nel '93 dopo essere stato n. 43 al mondo.

IL CALCIO SECONDO VELTRONI. Il vicepresidente del Consiglio, Veltroni, a Bruxelles per un incontro a largo raggio su questioni di interesse sportivo con i responsabili della Commissione europea. «Non sono venuto per convincere a modificare la Bosman ma per tradurla in soluzioni equilibrate che permettano di difendere i vivai e lo sport giovanile». Veltroni propone di ingaggiare chi ki vuole, extracomunitari e comunitari, ma schierare solo cinque essi in campo.

CICLISMO: NON SBAGLIANO STRADA. E' accaduto al Giro di Gran Bretagna. Quaranta corridori causa la pessima segnaletica hanno voltato in una strada e dopo qualche chilometro si sono ritrovati...in un parcheggio.

IPPICA, TRIS DA TRE MILIONI. Nella Corsa Tris di ieri a Ravenna (trotto), combinazione vincente 10-13-14. Ai 1.073 vincitori L. 3.213.400.

Daikin.
Per un clima più umano.

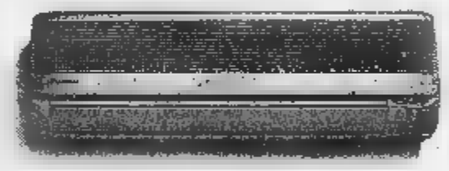

Se il clima diventa disumano e voi perdete la testa, rivolgetevi a Daikin, il leader dei climatizzatori fissi. Perché da 70 anni Daikin progetta e realizza esclusivamente sistemi di climatizzazione: per offrirvi il clima che cercate, alle condizioni che desiderate. L'esperienza di Daikin significa infatti altre 400 modelli diversi, tutti silenziosi, tutti a bassi consumi, tutti dotati comandi facili da . Chiamate il Numero Verde oppure consultate le Pagine Gialle. Gli Installatori Daikin 167-825019 vi proporranno soluzione ide per un clima di piacere.

DAIKIN
I CLIMATIZZATORI FISSI

ARMANDO TESTA SPA

SPAZIO AFFARI

Gli avvisi si ordinano presso TORINO, via Roma 80, via Marenco 32, t. [illegible]; MILANO, via G. Carducci 29 t. 24424911; ALBA, p.zza M. Coppino 8 t. 442110; ALESSANDRIA, via Vochieri 80 t. 442543-442544; AOSTA, località Amerique 66 Quart t. 775180; ASTI, via Antica Zecca 3, t. [illegible]222; BARI, via Amendola 166/5 t. 5485[illegible]; BIELLA, viale Roma 5 t. 8481212; BOLOGNA, via Amendola 13 t. 255852/4; BRA, via Verdi 7, t. 431003; CAGLIARI, via Ravenna 24, t. 306250; CASALE MONFERRATO, via Carlo d'Aquino 4 t. 452154; CATANIA, corso Sicilia 37-43 t. 7306311; CATANZARO, via M. Greco 78 t. 724080 725129; COSENZA, via Monte Santo 38 t. 72527; CUNEO, via Gramsci 11 t. 630832 [illegible]; FIRENZE, via Don Minzoni 48 t. 561192 573666; GENOVA, via C.R. Ceccardi 1/14 t. 540184 582580; GORIZIA, via Carvino 13 t. 913830; IMPERIA, via Alfieri 10 t. 273371 273373; LECCE, via Trinchese 87 t. 314185; MESSINA, via U. Bonino 15/c t. 7300665; NAPOLI, via Caracciolo 15 t. 7205111; NOVARA, via Cavour 13, t. 33341; PADOVA, via Gattamelata 108, t. 775224 8073144; PALERMO, via Lincoln 19 t. 6235100; REGGIO CALABRIA, via Ten. Panella 13, t. 24478 24479; ROMA, via Quattro Fontane 15 t. 4870011; SANREMO, via Giolitti 47 t. 501566-501568; SAVONA, p.zza Marconi 3/5 3/6 t. 811182; VERCELLI, via Duchessa Jolanda 20 t. 53754 67587 ed inoltre presso tutti i corrispondenti della Publikompass S.p.A. Coloro che intendono inoltrare la loro richiesta per corrispondenza possono scrivere a: Publikompass S.p.A., corso Massimo d'Azeglio 60 — 10126 Torino. Il prezzo delle inserzioni deve essere corrisposto anticipatamente per contanti o vaglia. Esso risulta dal prodotto del numero di righe (minimo 3) per la tariffa della Rubrica, con l'aggiunta delle imposte pari al 20% globale.

In tema di offerte di impiego e lavoro, l'Editore ricorda che la legge 9.12.1977 n° 903 vieta discriminazioni sul sesso e l'inserzionista è impegnato a rispettare tale legge.

[illegible] 1

A. FINANZIAMENTI immediati a tutti. A proprietari auto telefonateci le targhe. Paiuolan anche firma singola. No spese anticipate. Serietà. (U.I.C. n° 4366). "PRESTIT" 011 561 7521 corso Re Umberto 67 To.

A norma di legge finanziamenti velocemente qualsiasi importo. Consulenze SpA 0422 42.8378 42.2527 c.c.i.a.a. TV 208441

FAI[illegible]
automezzi, immobili [illegible]. Competenza, rapidità, riservatezza. Nessun costo da anticipare. Torino via Artigrandi 18. Telefono 011 562.0679 - 562.8136. Iscrizione Ufficio Italiano Cambio n. 10414.

KRONOS S.A. Svizzera tel. [illegible] 960.5480 Lugano. Finanziamenti ogni categoria importo ed operazione. Registro commercio 3130/90.

[illegible] libreria [illegible] posizione alto giro [illegible] cede [illegible] Sas Bardini Srl 566.771

[illegible] 2

NEGOZI E AZIENDE ACQUISTO

ACQUISTIAMO attività industriali, artigianali, commerciali, turistiche, alberghiere, immobiliari, aziende agricole, bar. Clientela [illegible]. Pago contanti. Tel. 02 295.18014

NEGOZI E AZIENDE VENDITA

ALBERGO in Torino 56 [illegible] ottima struttura e posizione ottimo giro d'affari vendesi Tel 385.5760

BARRIERA MILANO ultradecennale cedesi attività casalinghi posizione angolare 6 vetrine Case & Design 812.8082

CENTRALISSIMO splendido ristorante 50 posti elegantemente ristrutturato vero affare Aziende VIP 839 5535

STELLA 447.6780 profumeria estetica favolosa posizione arredamento nuovo vecchia gestione cede per raro affare

STELLA 447.6780 merceria corso Vittorio L. 500 mila incasso al dì cede per malattia L. 40 milioni.

TABACCHI bar totocalcio incasso bar L. 2 milioni 600 mila ampio moderno forti utili anticipo 800 milioni Frana 562.3250.

TABACCHI Lotto ampio [illegible] L. [illegible] milioni [illegible] netto L. 170 milioni cede anticipo L. 400 milioni. Frana 562.3250

TABACCHI Lotto Totocalcio Torino nord alloggio forti utili 2 addetti anticipo L. 3[illegible] Frana 562.3686

TABACCHI Lotto Totocalcio zona stadio utile netto L. 170 milioni moderno, anticipo L. 400 milioni Frana 562 3686

ATTIVITA' ARTIGIANALI

DINER DOG
ricerca per apertura nuovo punto vendita su Rivoli coppia interessata ad affiliazione in franchising. Telefonare 011 562.8880.

[illegible] 3

OPERAI AUTISTI FATTORINI

IMPRESA di giardinaggio ricerca giardiniere specializzato, referenziato, esperto. Trattamento adeguato. Tel [illegible]

PERSONALE PUBBLICI ESERCIZI

COMMESSA/O emporio calzature ricerca anche inesperto/a. Tel. 166 [illegible] L. 1534 al minuto più iva. Max 3 minuti. Informazioni 011 561 2323

SELEZIONIAMO giovani per inserimento lavoro come parrucchieri ed estetiste previa formazione S4L 011 [illegible]

[illegible]

[illegible] società ricerca apprendista impiegata/o max 22 anni inquadramento di legge. Tel. 295.672.

AZIENDA commercio materiali edili, ricerca signora/e geometra. Scrivere: Publikompass 8113 - 10100 Torino.

AZIENDA metalmeccanica in Rivoli cerca segretaria/o [illegible] anni ubicata Cascine Rivoli Grugliasco. Scrivere: Publikompass 2909 - 10100 Torino.

LAVORI VARI E PART TIME

[illegible] ragazze settore moda pubblicità selezioniamo. Training per insegnanti. Numero verde 167 213.643

AGENTI E RAPPRESENTANTI

A. AZIENDA per apertura nuove filiali in Torino e provincia cerca personale di vendita e un telefonista. Corsi di formazione gratuita, disponibilità immediata, massima garanzia da concordare. Presentarsi oggi via Madonna delle Salette 10 (angolo [illegible]) ore 8.30/12.30 14.30/18.00

COLOSSO mondiale nel campo delle telecomunicazioni, per apertura sedi in Italia, seleziona persone qualificate da inserire nel proprio organico. Si richiedono età minima 26 anni, presenza, leadership, qualità manageriali maturate principalmente nella selezione ed organizzazione del personale. Telefonare per appuntamento [illegible] 561.6621.

FORNITORE per uffici azienda ricerca distributore alla vendita solo ed esclusivamente se proveniente dal settore. Si offre ingaggio, fisso mensile ed elevate provvigioni. Telefonare 011 743.875.

[illegible] 4

DOCENTI

QUADRO 15 anni esperienza settore commerciale amministrativo per migliorare l'attuale posizione valuta eventuali offerte di lavoro. Max serietà Tel 0336 574.2980

[illegible] 5

TORINO CITTA'

A.A. CASAPPITTI vendesi collinare villa a schiera mq 250 giardino privato 2 box altissimi a permute. Tel 583.901 r.a.

A. CEDICASE 779.3173 libero corso Stati Uniti prestigioso salone 3 camere cucina [illegible] mq 700

A. GEDIM 562 7568 corso Montegrappa libero bella casa piano alto ascensore 2 camere cucina bagno L. 130 milioni.

A. GEDIM 562 7568 Crocetta via Genovesi libero signorile piano alto luminoso 80 mq.

A. GEDIM 562 7568 Italia 61 via Genova libero ampio ingresso 3 camere tinello cucinino bagno.

A. GEDIM 562 6601 libero corso Adriatico piano alto 2 camere cucina bagno termoascensore L. 170 milioni 2 arie

A. GEDIM 562 6601 libero corso Bramante ristrutturato camere cucina bagno termoascensore L. 110 milioni

A. GEDIM 562 6601 libero via XX Settembre stabile d'epoca 2 camere cameretta cucina bagno termoautonomo

A. TOSCANO SPA largo Orbassano soggiorno 3 camere cucina bagno balconi L. 185 milioni Tel 561 2050

A. VIANELLI & C. corso Re Umberto signorile d'epoca libero subito salone 5 camere cucina doppi servizi. Tel 562 8813

ADIACENTE corso Matteotti libero signorile rifiniture di pregio salone 3 camere cucina servizi Eurocase 663 3672

ADIACENTE corso Moncalieri impresa vende direttamente prestigiosi alloggi da 90 mq a 180 mq giardini privati, ampi terrazzi, boxes. Telefonare al 663.4486.

ADIACENZE PIAZZA BENGASI
Impresa vende in costruendo stabile signorile salone 2/3 camere cucina doppi servizi volendo giardino. Tel [illegible] 634.

A L. 110 milioni libero ristrutturato via Spano zona Filadelfia camera tinello cucinino. Gabetti S. Rita 358 380

A L. 310 milioni corso Unione Sovietica 8° piano panoramico salone 3 camere cucina bagno Gabetti S. Rita 358 380

ARCASE immobili di Prestigio collina 5 minuti Valsalice panoramica ampio parco vendesi porzione indipendente di casale stile provenzale. Tel. 504.333.

ARCASE immobili di Prestigio S. Rita presso Studio superattico vista 360° 200 mq più 200 mq terrazzo box auto [illegible] 504 333

AURORA via Pinerolo vendiamo panoramico appartamento di 2 camere cucina bagno Gabetti Giulio Cesare 248 1853

BORGATA VITTORIA in casa del '95 monolocale con terrazzo termo autonomo L. 90 milioni. Grimaldi Elite 505.917

[illegible] Borgo libero recente spazioso ben tenuto 2 camere tinello cucinino bagno. Gabetti Viberti 335.8703

CENTRO adiacente piazza Solferino (via Ponza) signorile portineria salone 2 camere cucina servizi. Eurocase 663.3672.

CENTRO STORICO vendesi bellissimo alloggio 3 saloni 5 camere cucina servizi 380 mq L. 780 milioni. Tel. 850.2132.

CENTRO via della Rocca palazzo signorile portineria ascensore monolocale mansardato L. 45 milioni Gabetti 660 4240

CENTRO via Gatta libero a L. 83 milioni ristrutturato ampio bilocale mansardato con bagno Emmedue 562 8487

CENTRO via S. Chiara stabile 700 ristrutturato alloggio da reddito con superficie di circa 700 mq. Sipa 619 9484

COLLINA tra Cavoretto e Moncalieri villa signorile prestigiosa mq 500 più alloggio custode e ampi locali di servizio, parco mq 6000 autorimessa. Tel 566 180

COLLINA TORINESE
rustico ristrutturato [illegible] 2 camere cucina 2 bagni giardino. Gabetti Crimea 660.4240.

CORSO Allamano porzione bifamiliare 180 mq abitazione ristrutturata e garage. Giardino mq 800. Immobiliare 658.1367

CORSO Francia Ca Turin alloggio signorile 2 ingressi salone 5 camere cucina 3 bagni piano 2° mq 235 Sipa 619 [illegible]

CORSO Galileo Ferraris fronte isola pedonale recente signorile mq 750 box triplo 1° piano luminoso. Tel 595 214

CORSO Galileo Ferraris signorile portineria luminoso salone 2 camere cameretta cucina 2 servizi. Montenuovo 318 5406

CORSO Peschiera prestigioso libero 5 piano mq 200 riducibile a 150 ascensore portineria. Intermediazione VIP 839 5535

CORSO Peschiera signorile con portineria ampio salone 2 camere cucina biservizi volendo box Eurocase 663 3672

CORSO Potenza impresa vende soggiorno 2 camere cucina 2 servizi mq 100 L. 175 milioni più mutuo. Tel 663.3570

[illegible] POTENZA
6° piano ascensore 2 camere tinello cucinino bagno ristrutturato ampio. Gabetti Lucento 263.747.

CORSO Quintino Sella impresa vende direttamente prestigiosi alloggi con [illegible]; ingressi indipendenti, ampi terrazzi, giardino privato, box interrato. Telefonare al 663.4486.

CORSO Re Umberto signorile con portineria ampio soggiorno camera cucina servizi cantina. Eurocase 663.3672.

CORSO Sebastopoli libero panoramico ingresso camera tinello cucinino bagno balconi L. 89 milioni. Sebastopoli 655.368

CORSO Sebastopoli recente 4° piano rifiniture particolari salone 2 camere servizi. Grimaldi Elite 505 917

CROCETTA corso Mediterraneo libero spazioso luminoso 2 camere tinello cucinino bagno. Gabetti Crocetta 581 6338

CROCETTA corso Montevecchio signorile ultimo mq 105 soggiorno, 2 camere, cucina, doppi servizi. Tel. 812.3444.

[illegible]
[illegible] con nuovo soggiorno angolo cottura, bagno sala signorile, piano terra. Gabetti 548.045.

CROCETTA via S. Secondo libero soggiorno 2 camere cucina bagno [illegible] 50 milioni e mutuo. Tel. 617.8080.

DUCA D'ABRUZZI libero casa d'epoca 3° piano ingresso soggiorno 2 camere cucina biservizi mq 105. Tel. 361.913.

EDILCASE A 561.3636 precollina nuova costruzione, mq 134-168 eleganti e prestigiosi appartamenti. Consegna estate '98. Possibilità permute e mutuo 4,5%.

EDILCASE 561.3535 piazza Bernini in casa d'epoca mq 230 da ristrutturare 2 saloni 4 camere cucina biservizi box.

EDILCASE 561.3535 precollina appartamento in villa di salone 5 camere 4 bagni e mansarda. Posizione unica per panorama e vista sulla città.

EDILCASE 561.3535 [illegible] in palazzina recente con giardino appartamento di salone 3 camere tinello cucina 2 bagni mq 178 L. 460 milioni. Volendo box.

FAILLA & BERTINETTO [illegible] libero borgo Po rimesso a nuovo salone soggiorno 2 camere cucina 2 bagni giardino 2 posti auto L. [illegible] milioni.

FAILLA & BERTINETTO 741.2874 libero S. Rita ampio 2 camere cucina abitabile bagno 2 balconi cantina L. 140 milioni.

FRONTIER IMMOBILI via Boston mq [illegible] piano alto ottime condizioni salone 2 camere cucina bagno. Tel. 517.0081.

[illegible] via Lancia presso parco Ruffini ristrutturato 3 camere tinello cucinino bagno. Tel. 517.0081

FRONTIER IMMOBILI via Pastrengo presso isola pedonale salone 3 camere cucina 2 bagni L. 610 milioni. Tel [illegible]

FRONTIER IMMOBILI via Rebaudengo Torino 2 camere cucina bagno termoascensore L. 180 milioni Tel 517 0021

GABETTI vende Valentino panoramico alloggio libero salone triplo cucina ampia camera doppi servizi box Tel 581 6338

GRAN MADRE lussuoso bilocale finemente ristrutturato e arredato panorama sui Cappuccini Aziende VIP 839 5535

L.G.L. 663 5440 Piazza Madama 8° piano attico vista ristrutturato soggiorno camera cucina bagno L. 156 milioni.

L.G.L. 663 5440 piazza Statuto presso signorile mq 175 luminoso salone 3 camere cucina biservizi L. 456 milioni

INVESTITALIA A Gran Madre splendido e panoramico alloggio mq 180 piano 5° più attico mq 40 con terrazzo 6° piano box auto. Trattative riservate Tel 518 4388

INVESTITALIA corso De Gasperi presso via Tornielli alloggio 2 camere cucina bagno buone condizioni Tel 518 4388

INVESTITALIA corso Galileo Ferraris presso via Legnano signorile palazzo moderno, elegante appartamento mq 330 piano 5° Box auto Tel 518 4388

INVESTITALIA corso Massimo d'Azeglio in signorile palazzo moderno, elegante appartamento mq 320 Tel 518 4388

INVESTITALIA corso Potenza presso via Terni alloggio panoramico mq 83. Ottime condizioni. Piano 9° Tel 518 4388

INVESTITALIA via Boucheron/piazza Statuto in signorile palazzo alloggio salone, 2 camere cucina, 2 bagni piano 8° L. 320 milioni Tel 518 4388

INVESTITALIA via Lamarmora/via Vespucci in signorile palazzo anni '30 luminoso alloggio mq 57 Tel 518 4388

INVESTITALIA via Lancia presso corso Monteucco alloggio con mansarda mq 80 totali Box auto Tel 518 4388

LIBERO via Catania 1 camera cameretta cucina e bagno. Prezzo interessante. Telefonare al 582 1875

LUNGO PO ANTONELLI signorile salone 2 camere cucina doppi servizi ufficio mq 150 cantina più soffitta. Delfino 854 761

MILLEFONTI via Ventimiglia ingresso camera tinello cucinino bagno vista collina Gabetti Nizza 663 3574

MOLINETTE impresa vende soggiorno living 2 camere bagno terrazzo L. 190 milioni più mutuo Tel 663 3570 684 7087

MUTUO agevolato Regione Piemonte al 2,4% fisso ultimi alloggi mq 80/105 stabile totalmente ristrutturato via Gaschino 18. Salerno 378 700

PARELLA via Domodossola libero piano alto 2 camere cucina servizi box auto. Affare L. 200 milioni Toria 561 2077

PARELLA via Exilles libero ottimamente ristrutturato salone 2 camere cucina 2 bagni. Gabetti Parella 756.668.

PIAZZA Adriano 9° piano doppi ingressi salone 2 camere cucina doppi servizi mq 180. Campioi 011 226.2626

PIAZZA Carducci adiacenze ristrutturato ingresso salone 2 camere [illegible] Grimaldi Elite 505.917

PIAZZA S. Rita [illegible] Gradisca libero [illegible] camere tinello cucinino 2 bagni [illegible] L. 65 milioni e mutuo [illegible]

[illegible]
in prestigiosa villa d'epoca finemente ristrutturata ultimi signorilissimo mq 300 con giardino e box Tel 812.2450

PRESTIGIOSO Sassi corso Casale in palazzina signorile ingresso salone camera tinello [illegible] box. Tel. 771.8156.

REGIO PARCO libero in via Parma soggiorno living camera soppalco angolo cottura bagno ristrutturato. Leader 544 877

SASSI gradevole [illegible] di villino su 2 piani salone 2 [illegible] 2 bagni box. Gabetti 660 4240.

SASSI villa ristrutturata mq 160 su 2 piani salone cucina 3 camere 2 bagni box doppio A.D.P. 776 4040

S. PAOLO via Fragolato libero 1° piano camera cucina bagno L. 60 milioni. Gabetti Viberti 335.8703

S. PAOLO via Rio de Janeiro alloggio mansardato soggiorno 2 camere cucina 2 bagni box Mq 100. Sipa 619.9484

S. PAOLO via Rio de Janeiro ingresso soggiorno angolo cottura camera bagno box mq 67 piano 4°. Sipa 619.9484.

S. PAOLO via Rio de Janeiro ultimi alloggi ingresso soggiorno 1/2 camere cucina servizi box mq 76/117. Sipa 619.9484.

S. PAOLO via Villarbasse libero ristrutturato 2 camere cucina bagno L. 145 milioni Gabetti Viberti 335.8703.

S.RITA casa indipendente con alloggio e basso fabbricato box cortile privato. Pementimmobili 537.7082

S. SALVARIO prestigioso 5° piano in casa d'epoca salone 3 camere cucina servizi mq 170 volendo box. Campioi 226 2626

TESORIERA corso Francia libero signorile salone 2 camere ampia cucina balcone mq 140 box Imm Riccobon 447 3676

VIA Aosta con giardino condominiale ingresso soggiorno 2 camere cucina biservizi Grimaldi Elite 505.917

VIA Braccini alloggio libero di ingresso 2 camere cucina bagno cantina mq 75 piano 1° Sipa 619.9484

VIA CRISTALLIERA 18
PARCO TESORIERA
2 camere cucina libero L. 129 milioni
3 camere cucina occupato L. 116 milioni
2 camere cucina occupato L. [illegible] milioni
1 camera tinello occupato L. [illegible] milioni
BOX AUTO L. 35 MILIONI
ottimo investimento reddito 8%
GABETTI 548.045.

[illegible] da [illegible] vicinanze libero di camera tinello cucinino bagno cantina ristrutturato piano 7° Sipa 619 [illegible]

VIA Genova presso corso Bramante ingresso 3 camere cucina bagno ottime condizioni. Gabetti Nizza 663.3574.

[illegible] Gotti ristrutturato piano alto salone living 2 camere cucina bagno bella casa. Gabetti Lucento 253.747.

VIA [illegible]
in [illegible] d'epoca completamente ristrutturata, impresa vende ultimi alloggi da 61 a 90 mq con finiture di pregio. Posti [illegible] interrati. Tel. 011 812.7611.

VIA [illegible] 6
centro signorili appartamenti uffici negozi 180/200/300 mq occupati, reddito annuo 8% prezzi da L. 1 milione 600 mila/mq. Gabetti 548.045.

VIA Orazio Vigliani presso corso Unione spazioso 4° piano ingresso 3 camere cucina bagno. Gabetti S. Rita 358.380.

VIA Sempione prossima consegna ultimi alloggi mq 120 soggiorno 3 camere cucina biservizi box auto. Salerno 378.700

VIA Tunisi libero ristrutturato 2 camere soggiorno cucinino bagno ripostiglio L. 168 milioni. Toria 561.2077.

VIA Vagnone in stabile nuovo luminoso soggiorno living angolo cottura 2 camere biservizi Grimaldi Elite 505.917.

VILLA indipendente Precollina con ampi spazi verdi mq 550 adatta anche bifamiliare box. A.G. CASE 562 7747

VILLA Val Salice posizione splendida mq 450 circa con giardino di mq 1200 box. A.G. CASE 562 7747

TORINO PROVINCIA

ALESSANDRIA IMM. Avigliana villetta a schiera in cooperativa 2 camere letto salone doppi servizi mansarda 2 box giardino Tel 011 434 [illegible]

ALESSANDRIA IMM. casa padronale Castiglione Torinese splendida posizione panoramica mq 1700 terreno mq 75 mila. Tel 011 434 [illegible]

ALPIGNANO
Belvedere splendida villa d'epoca bifamiliare con parco. Trattative riservate. Gabetti 660.[illegible]

AVIGLIANA L. 480 milioni stupenda posizione fronte lago villa recente libera sui 4 lati con giardino. Le Borse 365 462

A 15 minuti da Chieri ottimo bi/trifamiliare mq 500 totali su 2 piani ristrutturata mq 2000 terreno. I.O.I. 663.5440.

BORGARO impresa vende in quadrifamiliare appartamenti con mansarda soprastante collegata internamente box doppio L. 285 milioni permute Sintedil 531 610

BUTTIGLIERA ALTA rustico 150 mq abitazione, porticato 350 mq giardino. Progetto approvato. Turinicase 968 1587

CASTAGNETO PO edilizia agevolata villa residenziale di soggiorno cucina 3 camere 2 bagni box giardino Sipa 619 8484

CASTELLAMONTE vicinanze privato vende villa salone cucina studio garage porticato parco stupendo 3000 mq piantumato, ne visitabile. Richiesta L. 750 milioni. Tel. 011 433.1383

CHIERI villa Il Cipresso raffinato restauro prestigiosi appartamenti salone cucina, 2/3/4 camere servizi giardino da L. 850 milioni. Tel. 842.3867.

COLLEGNO appartamento 80 mq più mansardato abitabile di 80 mq collegato box auto Grimaldi Elite 505 917

COLLEGNO Terracorte bingresso salone 3 camere cucina 3 servizi ripostiglio taverna nella eventuale mansarda abitabile box doppio Grimaldi Elite 580 6377

COLLEGNO Villaggio Leuto nel verde 2 camere tinello cucinino bagno. Recente L. 195 milioni Gabetti 415 3870

COLLINA Trofarello bifamiliare nuova in complesso residenziale. Verde privato. Studio Cerruti 840 7153

MONCALIERI bella casa di campagna ristrutturata, indipendente, insolita. Giardino. Studio Cerruti 840.7153

MONCALIERI in palazzo settecentesco 480 mq su 2 piani più casetta indipendente di 120 mq box giardino privato. Fiminier Immobili 517.0021

MONCALIERI precollina prestigioso salone 3 camere cucina 3 bagni terrazzo 2 [illegible] Eurofid 581.8777

MONCALIERI
prestigioso salone doppio cucina 3 camere 3 bagni terrazzo terrazzino box terrazzo. Gabetti 642.563.

MONCALIERI villa bifamiliare in zona di prestigio. Grande giardino. Dependance. Studio Cerruti 840.7153.

MONCALIERI villaggio Durando villa mq 180 con alloggio mq 70 box 4 auto giardino mq 2500. A.D.P. 776.4040

ORBASSANO centro libero signorile ingresso saloncino 2 camere cucina 2 bagni box L. 320 milioni Tel. 517.8040

[illegible] recentissimo su 2 livelli soggiorno cucina 2 camere terrazzi box doppio. Giorgio Orsetti 587 575.

PIANEZZA VILLA
indipendente 8 lati [illegible] centrale 200 mq [illegible] su 2 [illegible] giardino 700 mq. Gabetti [illegible]

[illegible] villa incantevole porzione di cascina da ristrutturare [illegible] mq volendo divisibile, giardino Mepi 840.421

RIVAGLIASCO libero in palazzina ingresso camera cucina bagno cantina giardino posto auto L. 180 milioni. Tel. 517 8040.

RIVOLI impresa vende alloggio panoramico soggiorno 2 camere cucina biservizi taverna giardino. Tel. 220.5421.

[illegible] via Vecco doppi ingressi salone 6 camere cucina 3 bagni 3 posti auto mq 250 Sipa 619 8484

ROBASSOMERO [illegible] verde villa recente uni/bifamiliare salone cucina 6 camere 3 bagni box terreno. Tel 920.8846.

ROLETTO struttura salone cucina 3 camere servizi interrato box portico giardino. GR 011 505.038 - 0121 795.353.

ROSTA villa libera su 4 lati 450 mq totali ingresso e giardino privato composta di 3 alloggi Aziende VIP 839 5535

S. RAFFAELE CIMENA villa 700 mq 580 ottima posizione parzialmente ristrutturata divisibile con progetto Mepi 840.421

TROFARELLO centrale recentissimo libero su 2 livelli [illegible] angolo cottura 2 camere 2 bagni Gabetti 642.563

TROFARELLO precollina nuova costruzione signorile porzione di [illegible] bifamiliare su 2 [illegible] mq 200 più seminterrato box giardino. Eurofid 581.8777.

VILLA uni/bifamiliare 3 'Mauro prossimi [illegible] consegna '98. Possibilità varianti interne. Impresa vende. Tel. 532.170

[illegible] cascina collinare libera 2 ha 14 vani 4 bagni 12000 mq di terreno 23 Km da To. Il Punto Imm. 011 387.497

PIEMONTE

AFFARONE colline panoramiche Monferrato vicinanze Asti vendesi bellissima casa di campagna completamente ristrutturata, su 2 piani, composta ampissima cucina, soggiorno, 5 camere letto, 2 servizi, dispensa, lavanderia, stupenda mansarda con ampie vetrate, terrazzi molto panoramici, barbecue attrezzato, cantina attrezzata per vinificazione, garage, [illegible] annesso a corpo [illegible] mq [illegible] circa adibito: vigneto, frutteto, orto, piccolo prato. Richiesta L. [illegible] Tel. 0363[illegible]

ASTI in posizione dominante rustico ristrutturato mq 460 con [illegible] mq [illegible] Fiminier Immobili 011 517.0021

COCCONATO rustico panoramico ristrutturato mq 300 su 2 piani con giardino L. 680 milioni. Fiminier Immobili 011 517.0021.

VALLE D'AOSTA

CERVINIA attico e superattico prestigioso centralissimo splendida vista Cervino mq 200 più grandi terrazze finiture lusso volendo arredato posizione esclusiva box auto doppio. Torino Centro 562.2430

VALTOURNANCHE La Magdeleine esterno con angolo cottura 3 camere biservizi e box Grimaldi 011 580.6377

LIGURIA

ALBENGA impresa fonmar vende alloggi [illegible] mare [illegible] mediazione. Tel. 02 295.19838 011 739.0032 0182 595.607

ALBENGA vicinanze L. 40 milioni rara opportunità rustico su 2 piani da rialzare con terreno Tel. 0182 552.580.

AMOROSO IMM.
[illegible] TRILOCALI
IN VILLA CON GIARDINO
VISTA [illegible] L. 330.000.000
ALBENGA SUL MARE
BILOCALI L. 169.000.000
Tel. 0182 560.273 - 0336 443.070

BORDIGHERA Torre del Mare attico fronte mare 170 mq e 70 mq di terrazzi vista straordinaria. Gabetti 019 677 307

BORGHETTO S. SPIRITO 50 mt mare monolocale angolo cottura sconto L. 88 milioni. Punto Edinord 0182 850.771

BORGIO VEREZZI immobile esclusivo terrazza vista mare finiture pregio L. 380 milioni Fondocase Tel 019 618 080

DIANO MARINA zona tranquilla trilocale termo autonomo con porticato giardino L. 199 milioni Gabetti 0183 497 607

FINALE LIGURE 400 mt mare bilocale perfetto arredato affare L. 240 milioni Fondocase 019 680 710

FINALE LIGURE 2 km rustico indipendente ristrutturato terreno mq 1800 L. 490 milioni trattabili Tel 019 693 254

LIGURIA vendita diretta da impresa villa padronale 8 appartamenti vista mare con giardino, box, piscina. Da L. 240 milioni informazioni tel 0347 219 797

LOANO solo L. 130 milioni in villino a schiera ingresso soggiorno camera cucina bagno giardino Tel 0182 992 161

LOANO vista mare. Bilocale 50 mq con terrazzo e posto auto. Affare L. 175 milioni Fondocase 019 675 513

LOANO 3 camere biservizi soggiorno terrazzo vista mare termoautonomo posto auto L. 290 milioni Gabetti 019 677 307

OSPEDALETTI in villa fronte mare centrale trilocale da ristrutturare terrazza posto auto Casamare 0184 684 086

OSPEDALETTI villa d'epoca lussuosissima con parco cornice al mare prestigioso quadrilocale con giardino Casamare 0184 684 086

PIETRA LIGURE adiacente via della Repubblica soggiorno cucinotto 2 camere bagno box L. [illegible] milioni. Tel. 01[illegible]

PIETRA LIGURE centrale ultimo piano ascensore ampio bilocale due balconi, ordinato Aurelladue 019 675 081

PIETRA LIGURE ordinato termoautonomo camera soggiorno cottura giardino posto auto privato. Studiotre 019 612 643

PIETRA LIGURE zona residenziale bilocale con terrazzo ordinato L. 135 milioni Fondocase 019 676 680

SANREMO affare attico mansardato vista mare terrazzo centrale L. 118 milioni. Casa Ikaignet 0184 501 370

SANREMO occasionissima a 2 km mare bilocale in perfette condizioni L. 140 milioni Fondocase 0182 554 722

SANREMO vista Ingles villa singola mq [illegible] salone cucina 3 camere 2 [illegible] giardino. A.D.P. 011 776.4040.

SPOTORNO 400 mt mare ingresso camera tinello cucinino balcone L. 186 milioni. Opportunità. Studiotre 019 746 488

TORGNON Semon stupendi alloggi soleggiati balconata su valli Gran Paradiso box giardino privato. Tel. [illegible]

COSTA AZZURRA

[illegible] Antibes Les Pins fronte mare alloggi nuovi accesso spiaggia L. 26 milioni più piccola rata. Italgest 0184 449.072

AFFARE Beausoleil Montecarlo alloggi in costruzione in residenza L. 16 milioni più piccola rata. Italgest 0184 449.072.

A Mentone costruzione fronte mare alloggi [illegible] signorili a partire da L. 138 milioni [illegible]

BEAUSOLEIL Montecarlo vista mare meraviglioso splendidi appartamenti in costruzione prezzi lancio. Italgest 0184 449 072

CAP MARTIN ultimi splendidi alloggi nuovi piscina ulivi secolari vista mare da non perdere. Italgest 0184 449.072

MENTONE Garavan introvabili [illegible] bilocali fronte mare L. 190 milioni trilocali L. 330 milioni. Italgest 0184 449.072

NIZZA centro immobile ristrutturato 22 mono/bi/trilocali con [illegible] garantito da L. 79 milioni. Interim 011 [illegible]

NIZZA centro novità in nuova residenza monolocali con affitto garantito da L. 79 milioni. ISIT n. verde 167 140.420.

NIZZA nuova residenza 30 mt mare [illegible] mezzo servizi mono/bilocali piani alti [illegible] L. 78 milioni. ISIT n. verde 167 140.420.

NIZZA 2 bilocali perfetti identici a 400 mt mare, piani 3° e 4°, L. 180 milioni l'uno. Bella 011 437.5581

[illegible] 200 mt [illegible] Garibaldi palazzina tutta ristrutturata alloggi bilocali da L. 110 milioni. ISIT n. verde 167 140.420

LOCALI UFFICI CAPANNONI

ALESSANDRIA IMM. Cascinette locali mq 450/1700 piazzale mq 17 mila possibilità edificare mq 2000 Tel 011 434 [illegible]

ALESSANDRIA IMMOBILIARE zona corso Traiano locale nuovo mq 550 h mt 5 Tel 011 434 [illegible]

ALESSANDRIA IMM. prima cintura zona sud locali industriali mq 600 1650 uffici e servizi mq 600 e piazzali Tel 011 434 [illegible]

ALESSANDRIA IMM. zona S. Rita [illegible] commerciali mq [illegible] Tel. 011 434.[illegible]

CAPANNONE del 1991 Cambiano 1200 mq più uffici 300 mq cortile 1300 mq comodo tangenziale. Studio Asiago 011 386.544.

CAPANNONI Alpignano liberi recenti mq 800/1500/2300 h 7 mt uffici ampi cortili parcheggio Caruso 405 0005

COLLEGNO centro commerciale negozio recente mq 162 più soppalco mq 160 4 vetrine adatto show-room Tel. 405.0005.

CORSO Giulio Cesare presso autostrada fabbricato con uffici locale custode ampio cortile con possibilità di parcheggio Tir a L. 550 milioni. M. Case 779.7531

FRONTE reddito garantito contratto primaria supermercato immobile mq 800 fronte piazza alta densità AGIM 561.2880

GABETTI Moncalieri Sanda [illegible] recente palazzina uffici di 660 mq oltre magazzino di 200 mq vendo Tel 538.007.

PIANEZZA (presso) zona industriale capannone mq [illegible] con ampio cortile in costruzione. Vende [illegible] Tel [illegible]

[illegible]
nuova realizzazione su area confinante con aeroporto Caselle. Ampia disponibilità metrature. Finanziamenti agevolati. Gabetti 538.007.

ROSTA statale Laghi capannone libero 1400 mq con uffici comodo tangenziale vari utilizzi. Agim 561.2880.

SANTA RITA
via San Marino in cantiere nuovo [illegible] locale commerciale [illegible] con possibilità adattamento uso ufficio finiture personalizzate pagamento facilitato con impresa. Germani 812.6145.

SETTIMO capannoni industriali vendesi/affittasi possibilità anche riscatto ampi cortili aree manovra lotti da mq 400/4800 Salerno 378.700.

VIA [illegible] 12
uffici mq [illegible] circa situati tra corso Re Umberto e corso Vittorio parcheggio interno esclusivo Tel. 548.020 517.4[illegible]

VIA Zumaglia vicino [illegible] Rivoli muri [illegible] volendo trasformabile in garage [illegible] mq. Inv. Imm. vende Tel 562.8[illegible]

BOX AUTO

NICHELINO in blocco 6 boxes nuova costruzione a L. 79 milioni totali, vendita anche singola M. Case 779.7531.

SANTA RITA
via [illegible] Marino cantiere nuova costruzione box auto complesso signorile ottime condizioni di acquisto. Germani 812.6145.

TERRENI

ALESSANDRIA [illegible] Grugliasco terreni destinazione industriale e residenziale in nuovo PRG Tel 011 [illegible]

CASTIGLIONE posizione splendida lotti singoli di terreno per ville progetto approvato. Case & Design 812.8082.

PIOSSASCO [illegible] lotti terreno edificabile caduno mq [illegible] per ville unifamiliari. GR 011 505.038 - 0121 303.211

[illegible] terreno unito al progetto approvato per la realizzazione in zona panoramicissima a poche centinaia di metri dal centro di un complesso residenziale cubatura 26.000 mc Tel. 0336 245.8481

[illegible] 6

[illegible] CITTA'

A. CERCO urgente alloggio 160/170 mq zona Centro in [illegible] signorile massima [illegible] Ellebi 358 387 [illegible]

ALLOGGIO libero ricerco in vendita media dimensioni per cortese no perditempo pagamento contanti Lorenzini [illegible]

GABETTI SPA
RICERCA
APPARTAMENTI E VILLE
per propria selezionata clientela
PAGAMENTO CONTANTI
Tel. 011 [illegible] Sig.a Garro

LIGURIA

GABETTI ricerca per propria clientela monolocali Riviera di Ponente rapida definizione. Tel. 011 57.872.

[illegible] 7

TORINO CITTA'

A.A. CASAPPITTI corso De Gasperi ingresso camera cucina servizi arredato bene patto in deroga. Tel. 583.901 r.a.

A.A. CASAPPITTI corso Montecucco mq 160 ristrutturato box doppio patti in deroga L. 1 milione 700 mila. Tel. 583.901

A.A. CASAPPITTI via Spano ingresso camera tinello cucinino servizi terrazzo vuoto patti in deroga. Tel. 583.901 r.a.

A.D.P. Crocetta isola pedonale stessa casa prestigiosa mq 170 vuoti e arredati clientela referenziata Tel 776 4040

[illegible] abitazioni Precollina bella casa arredata signorili con giardino varie metrature e prezzi. Interecta 548 [illegible]

[illegible] patto in deroga via Mosso soggiorno 2 camere cucina 2 bagni cantina box Tel. 455.7947.

AFFITTASI stesso stabile appartamenti 1/2 camere salone doppi servizi a referenziati patti deroga. E. Casa 318.1388

[illegible] bene belle case alloggi mono/bi/trilocali varie prezzo. Centrocase 695.5600.

ATTICO Crocetta via Lamarmora su 2 livelli salone 2 camere cucina biservizi terrazzi L. 2 milioni G & V [illegible]

CENTRALE prestigioso salone 3 camere cucina 2 bagni terrazzo box auto a referenziati MT 541 2686

CROCETTA adiacente in stabile signorile 2/3/4 camere cucina bagno affitto patti in deroga a referenziati. Toria 561 2077

CROCETTA via Montevecchio in palazzina '800 alloggi da 80 a 250 mq. Patti in deroga. Posti auto. Investitalia 518 4388

MONO/BILOCALI con angolo cottura modernamente arredati in stabile con portineria. Di Salvatore 581 7183

PRECOLLINA in palazzina signorile con parco alloggi su 2 livelli arredati e vuoti con box Gabetti 011 548.045.

VIA Accademia Albertina adiacente via Po 1° piano; ingresso, 2 camere, cucina e bagno. Mq 85, L. 800 mila [illegible]. Tel 588 4455.

VIA Accademia Albertina adiacente via Po 1° piano, doppio ingresso, 4 camere cucina e doppi servizi. Mq 139, L. 1 milione 350 mila mese. Tel. 588 4455.

VIA Torricelli adiacente corso Galileo Ferraris 4° piano; doppio ingresso, soggiorno-pranzo, 3 camere, cucina e doppi servizi. Mq 157, L. 1 milione 500 mila. Tel. [illegible]

TORINO PROVINCIA

AFFITTASI privatamente villa mq 380 giardino mq 2000, 30 km To sud L. 2 milioni 100 mila mese. Tel. 0141 938.147.

CRISSOLO 50 mt dalla seggiovia appartamenti 4/6 posti letto affittasi stagionali. Tel. [illegible] 6580.

MATHI CANAVESE centro paese in [illegible] bifamiliare ampio ingresso salone [illegible] 2 camere biservizi cantina posto auto L. 1 milione mensili. La.To. 0123 27.216

PRECOLLINA Moncalieri verso Torino in palazzina moderna alloggio mq 130. Giardino Box auto Investitalia 518.4388

LIGURIA

[illegible] mt mare vista mare splendido 8 posti letto affittasi mesi estivi. Casa di Liguria 0182 555.627 - 0337 261.876

[illegible] alloggetti giugno L. [illegible] mila, luglio L. 1 milione 200 mila e disponibilità per agosto (comprese spese Agenzia). Edinvers 0182 570.366

BORGHETTO vicino al mare alloggi confortevoli lavatrice anche quindici giorni Punto Edinord 0182 850 771

[illegible] LIGURE alloggi vista mare uso vacanza anche quindici giorni. Punto Edinord 019 616.864.

RIVIERA LIGURE Ponente affittasi settimanalmente appartamenti in residence con piscina privata: monolocali 2/3 persone [illegible] L. 250 mila, luglio L. 500 mila; [illegible] 4/5 persone giugno L. [illegible] mila, luglio L. 700 mila consumi esclusi. Nord Sud Viaggi 019 823.1220 da lunedì a venerdì ore 9/16.

[illegible]

[illegible] Lidi Ferraresi, appartamenti e villette [illegible] 600 mila mensili. Possibilità affitti settimanali. Veer vacanze 0533 379.416

LOCALI UFFICI CAPANNONI

A. CROCETTA negozio o ufficio bancario 230 mq multivetrine su 2 livelli in stabile nuovo volendo box. Ellebi 352 017

ADATTI banca affittasi prestigiosi locali pluriuvetrinati in splendido palazzo storico su piazza centrale. Tel. 0337 217.507

AFFITTIAMO in Settimo strada Cebrosa capannoni industriali [illegible] 500/5000 mq completi di uffici, impianti cortili indipendenti. Sapri 541 562

ALESSANDRIA IMM. locale [illegible] multistore comodo uscita tangenziali ampi piazzali Tel 011 434 [illegible]

ALESSANDRIA IMMOBILIARE Beinasco locale mq 1050 più uffici e servizi ampia zona manovra Tel 011 434 [illegible]

ALESSANDRIA IMMOBILIARE Venaria locale mq 1450 più uffici mq 750 piazzale mq 1700 Tel 011 434 [illegible]

ALESSANDRIA IMM. Orbassano uscita tangenziale sud locali industriali mq 900 800 uffici piazzali Tel 011 434 [illegible]

ALESSANDRIA IMM. via Rosa Romoli locale uso deposito mq 1000 uffici mq 80 piazzale mq 900 Tel 011 434 [illegible]

[illegible] fabbricato [illegible] Traiano mq 560 h 5,20 affittasi canone interessante Soci Fondiari 568.1000

CENTRO uffici magazzini parcheggio privato segreteria sale riunioni. Tel. 011 315 7111.

[illegible] centro [illegible] tangenziale nuovi locali climatizzati mq 115 - 180 - 180 - 300 open space. Toria 561.2077

DI PALMA 561 3763 via Rosa Romoli recente capannone uso deposito mq 1000 uffici mq 50 cortile mq 980.

GABETTI affitta presso corso Traiano palazzina uffici indipendente di 1400 mq totali. Settore Impresa 538.007

PIAZZA Statuto affittasi ampio negozio centro portici con piano ammezzato Tel 771.6015.

[illegible] Accademia Albertina adiacente via Pomba con retro. Mq 28, L. 600 mila mese. Tel. 588 4455.

VIA Accademia Albertina adiacente via Po 1° piano; soluzioni da mq 129 a mq 374, possibilità di parcheggio. Tel 588.4455.

VIA Cellini in palazzina indipendente uffici nuovi superficie a richiesta fino a 600 mq. Tel 878.377 ore 10/12 - 587.116.

[illegible] Cristoforo Colombo angolo corso Galileo Ferraris piano terreno, ingresso, salone, 3 camere, servizio. Mq 121, L. 1 milione 650 mila mese. Tel. 588.4455.

VIA Torricelli adiacente corso Galileo Ferraris piano terreno, ingresso, 3 camere e servizio. Mq 100 L. 1 milione 400 mila mese. Tel 588 4455

[illegible] 8

TORINO CITTA'

A.A. [illegible] Sas cerca per referenziati alloggi vuoti/arredati in deroga o transitori nessuna vostra spesa. Tel 533 914

A. UNICASA ricerca per propria clientela alloggi vuoti o arredati varie metrature. Tel 437 2222

[illegible] urgono alloggi vuoti/arredati trattative serie nessuna spesa per voi Giorgio Orsetti 587 575

AFFERMATA azienda americana per dirigenti cerca alloggio o villa zona signorile garanzie contrattuali. Interecta 548 3876

BELLA FALCO ricerca per clientela referenziatissima appartamenti elegantemente arredati per uso transitorio di salone 2/3 camere cucina servizi in centro e precollina. Tel 673 570

RICERCHIAMO per selezionata clientela alloggi e monolocali di varie metrature vuoti ed arredati E. Casa 318 9734

[illegible] 9

[illegible] ACQUISTA autovetture max valutazione contanti con voltura. Via S. Ottavio 32 - Torino (zona Mole) [illegible] 011 817.7940.

ACQUISTA auto fuoristrada camper furgoni campagnole [illegible] strada Torino 27 Beinasco tel 397 1781

ACQUISTA autovetture usate massima valutazione pagamento contanti Corso Montegrappa 24 B Tel 011 776 1868 Torino

AUTOGALLIA acquista con voltura immediata auto fuoristrada e furgoni max contanti Corso Umbria 35 To Tel 011 488 296

MERCEDES C 180 Elegance '94 Bmw 850 i Coupé '97 320 i '91 Lancia Delta 1.6 '94 Delta Evoluzione '97 Dedra 1.6 LS '92 Opel Astra 1.6 SW VW Golf 1.6 GL '92 Garanzia, esperienza Anastasia via Nizza 88 Torino Tel 011 663.2573

[illegible] 10

ALBERGHI PENSIONI RESIDENCE

ABRUZZO mare: villaggio [illegible] president club Silvi Marina (Te) direttamente sulla grandissima spiaggia privata, autorimessa custodita. Aria condizionata, parco, piscine, tennis, sports, miniclub, animazione, spettacoli serali. Buffet e specialità abruzzesi. Informazioni tel./fax 085 935.0780.

A Cesenatico, Valverde club hotel Smeraldo *** superior Gratis: bambini ombrelloni e lettini in spiaggia, bevande ai pasti [illegible] albergo a Cesenatico con formula villaggio (tutto compreso). Piscina 16 metri, idromassaggio [illegible] posti. Palestra, giochi bambini, sauna, sala massaggi con lampada, tennis. Parcheggio. Animazione. Camere climatizzate con tv sat, telefono, cassaforte, phon, balcone. Ristorante 3 menu scelta, buffet di verdure, antipasti, colazione. Prezzi a partire da L. 79 mila. Tel. 0547 86.480

A Cesenatico, Valverde hotel residence *** 1° albergo a Cesenatico con formula villaggio (tutto compreso) gratis: ombrelloni, lettini in spiaggia, bevande ai pasti. Speciale bambini. Piscina con acquascivolo. Palestra, tennis, parcheggio giardino, minibasket, pallavolo, animazione. Camere telefono, cassaforte, balcone. Ristorante 3 menu scelta, buffet di verdura, antipasti, colazione. Prezzi a partire da L. 74 mila. Tel. 0547 87.170

ALASSIO Hotel Mignon ** 40 mt mare colazione buffet, scelta menù, fino al 13/06 L. 55 mila Tel 0182 640 776

ALASSIO in grande parco. Albergo Chalet 0182 640.549 giugno [illegible] pensione L. 55 mila, luglio L. 65 mila, pernottamento con prima colazione L. 35 mila. Parcheggio privato, indipendenze

ANDORA disponibilità giugno luglio agosto settimane appartamenti villini bungalows monocamere in complesso alberghiero sulla spiaggia. Sconti prenotazioni immediate. Tel. 0182 85.779.

CATTOLICA hotel Grand [illegible] **** tel 0541 958 080 fax 0541 830 052 direttamente sulla spiaggia. Prim'ordine. Ogni comfort climatizzato, tennis, palestra, piscine, parcheggio custodito. Camere con servizi tv satellite, telefono cassaforte, balconi sul mare. 3 menu a scelta, specialità marinare, colazione buffet. Pensione completa: maggio, giugno L. 70/85 mila, luglio L. 85/100 mila, agosto L. 100/125 mila tutto compreso.

CATTOLICA hotel Universal *** tel 0541 953.461. Direttamente mare piscina più idro, solarium, arredo lussuoso, clima, scelta menù, antipasti, [illegible] buffet parcheggio, giugno L. 58/68 mila, luglio L. 76 mila, agosto L. 88/73 mila.

CESENATICO hotel delle Nazioni ** tel 0547 82.427. Direttamente mare, ogni comfort, ampi spazi, parcheggio. Cucina Romagnola casalinga, scelta menu, specialità marinare colazioni contorni Buffet. Offertissima pubblicitaria 24 maggio - 28 giugno 7 giorni L. [illegible] mila, bimbo gratis; altri periodi prezzi interessanti

CESENATICO hotel Esplanade *** superiore, [illegible] 62.405 centralissimo. Camere balcone vista mare tv sat aria condizionata Garage animazione Cucina regionale ricca scelta menu buffet antipasti colazione. Pensione completa da L. 79 mila. Richiedete super offerte famiglie

DIANO MARINA Hotel Silvano *** vacanze di qualità con tutti i comforts. Agevolazioni per lunghi soggiorni speciale famiglie. Tel. 0183 403.014.

DIANO MARINA Hotel 2 Torri 0183 495 170 a 50 mt mare scelta menu [illegible] Sconti bambini

DIANO MARINA Pensione Joanna 0183 495 180 cucina familiare con servizi Tv telefono prezzo modico con annessa

[illegible] LIGURE Albergo Regina [illegible] 692.929, 50 [illegible] mare, servizi, Tv ascensore, scelta menu, buffets L. [illegible] mila giugno L. 65.70 mila, luglio L. [illegible]

FINALE LIGURE Hotel Noris *** camere con servizi TV telefono, buona cucina, pensione completa giugno settimana da L. 420 mila a L. 470 mila per persona. Tel 019 601.735 - fax 019 600.307.

GABICCE mare hotel [illegible] *** tel 0541 954.878 vicinissimo mare Camere tv, garage. Scelta menù colazione buffet Giugno L. 53 mila, Luglio L. 58 mila

LAIGUEGLIA (Sv) Panorama [illegible] 646.014 [illegible] 480.009 familiare tranquillo cucina casalinga a scelta. Settimana azzurra L. 350/450 mila. Sconti bambini.

LIDO SAVIO (Milano Marittima) hotel [illegible] tel 0544 949 105 un angolo di paradiso sul mare camere servizi, balcone e vista mare menu carne/pesce, serate musicali giugno settembre L. 48 mila, luglio L. 54 mila. Sconto bimbi, spiaggia

LOANO Hotel Bellevue fronte mare camere con servizi telefono diretto. Tv color balcone vista mare sala ristorante panoramica, palestra solarium U.V.A. colazione buffet scelta menù uso biciclette hotel, giugno da L. 510 mila settimana. Tel. 019 670 243

[illegible] Albergo Eden [illegible] 615.871 camere bagno cabina giardino ascensore parcheggio giugno 60 mila

RIMINI Bellevue Hotel Simpathy tel 0541 370.904 piscina parking Ampio giardino alberato. Animazione 100 mt mare scelta menu buffet specialità pesce carne giugno settembre L. 48 mila luglio L. 53/56 mila agosto L. 72/57 mila

RIMINI Miramare, hotel Mediterraneo, tel. 0541 372.105, 30 mt mare Camere tv, cassaforte, telefono Sale climatizzate, parcheggio, [illegible] Scelta menu, specialità pesce, buffet colazione contorni. Giugno L. 51 mila/55 mila luglio L. 62 mila 66 mila.

RIMINI [illegible] tel 0541 [illegible] Familiare camere servizi Menù [illegible] carne/pesce Bassa L. 45 mila luglio L. 50 mila, agosto L. 65 mila Sconto bimbi

RIMINI Turisminrimini ti invia il catalogo di 40 alberghi di Rimini Telefona al numero verde 167 016.925 Ti aspettiamo

RIMINI Viserba hotel Hespera sul mare Familiare Camere con bagno [illegible] casalinga. Speciale prima settimana giugno L. 38 mila, luglio L. 52 mila Tel 0541 732.900

[illegible] 11

[illegible] DI E. in seguito. Massima serietà e riservatezza. Torino corso Peschiera 251 Tel 011 779.2872 - fax 721 322

CENTRO AGENZIE [illegible] ASSOCIATE & AUTORIZZATE. La certezza del giusto incontro nell'assoluta serietà. Amicizie matrimoni: via Giuseppe Giusti 3, angolo corso Vinzaglio, Torino Tel 011 561.1056.

STUDIO matrimoniale incontri Esperienza decennale, [illegible] etica professionale Via Vespucci 34 bis. Tel. 568 3242

[illegible] divorziata mora sincera tranquilla incontrerebbe uomo corretto scopo matrimonio. Tel. 011 534 278 Top Service

SIGNORE piemontese [illegible] anni [illegible] buon impiego rappresentativo con seria posizione. Scrivere Publikompass 5403 - 10100 Torino

[illegible] 12

A.A. [illegible] M.C [illegible] acquista oro argenteria, monete, gioielli, in contanti. Corso Peschiera 163 - Torino.

A. ALBA GIOIELLI 323 002 compra oro argento preziosi numismatica francobolli. Valuta al massimo. Torino, via Tripoli 88.

A. OREFICERIA GEMMA acquista oro argenteria monete preziosi alte valutazioni via Madama Cristina 42. Tel. 650.2212.

ACQUISTO [illegible] '700 [illegible] e '800 argenti bronzi soprammobili oggetti vari. Tel. 011 837.546 (abitazione pasti 247.8365).

ORO, monete, medaglie, preziosi, compro contanti alti prezzi. Gioielleria Gonelli, via Barletta 39/6 - Torino. Tel. 361.2095.

Da Maria Arredamenti offerte irripetibili: si liquida per rinnovo locali

Quando mobile significa affare

Con sconti «reali» fino all'80 per cento

Si devono ristrutturare i locali e per librarli si dà il via una vendita straordinaria, con sconti reali dal all'80 per cento. E così, da Maria Arredamenti, corso Palermo 55, si apre il periodo delle grandi occasioni. E, naturalmente, con un'ampia possibilità di scelta. Per rendersene conto è sufficiente una puntata nel negozio, a vedere la vasta esposizione - oltre mille metri quadrati - di cucine, sale e salotti, nei più svariati stili. Insomma, la qualità a un prezzo mai visto. Perché non approfittarne?

Tanto più che il negozio tiene aperto dal lunedì al sabato con orario continuato e che l'ubicazione del punto vendita (in Palermo all'incrocio con corso Brescia) consente sia l'uso dell'auto grazie all'ampio spazio riservato ai parcheggi, sia l'utilizzo dei mezzi pubblici, in questa particolarmente numerosi, sia linee (da tutte le parti della città), che come corse.

Dunque, Maria Arredamenti rinnova locali per chi deve cambiare l'arredamento in casa si apre un'importante e concreta possibilità di risparmio. Quali articoli sono più convenienti? Punto forza è l'arte povera, che trova nel Veneto la sua massima espressione. Arte povera perché costruita in legno massiccio, nelle sole line essenziali, za fronzoli, un design li-, robusto e semplice. Due i pregi: non stanca e non va alla fine.

I prezzi assolutamente imbattibili perché vendere le stesse aziende che producono, intermediari, grossisti, senza magazzini di deposito o di smistamento. Il mobile appena costruito viene inviato direttamente al punto vendita così i costi sono reali, non gonfiati da inutili passaggi di mano. E sui prezzi del nuovo mai nemmeno sognati viene praticato scontissimo ulteriore motivato da una necessità contingente: la fretta di sgomberare i locali per ristrutturarli.

Su che cosa soffermarsi nella visita? Oltre all'arte povera, molte le occasioni anche nel rustico, nel classico, nel moderno. I prezzi sono sempre bassissimi, mai a scapito della qualità.

Le grandi marche in esposizione danno per lo meno tre garanzie fondamentali. La prima l'adattabilità, vale a dire che tutte le line di arredamento hanno infinite possibilità di composizione e trasformazione per proporsi e trasformarsi a seconda delle esigenze dei clienti. Arredi per la notte per il giorno, variamentee combinabili, consentono scoprire dopo molto tempo, vere dimensioni della propria . Si può optare per modelli più lineari e funzionali arricchendoli con eventuali componenti più eleganti, che diano un tocco di personalità all'ambiente senza perdere spazio.

La seconda è la sicurezza di ciò che si acquista: la robustezza è infatti prerogativa di tutti i mobili acquistati da Maria Arredamenti, poiché i mobili costruiti soltanto con materiale di prima scelta. Quanto al legno c'è poco da dire: è lì, si vede, si tocca. Perplessità potrebbero sorgere per i materiali alternativi, di cui sono ricchi gli stili moderni e, in particolare, le cucine, che devono si robuste, ma anche indeformabili all'usura, al tempo e, soprattutto, al calore all'umidità. Bene, dubbio: da Maria Arredamenti si può andare con la massima tranquillità e con la massima fiducia, perché il marchio, da vent'anni sul mercato, non mai tradito le aspettative.

Ultima garanzia, non per ordine di importanza, che qualsiasi acquisto si traduce in un'occasione di risparmio.

E consegna. Lo slogan è accattivante: dappertutto, anche Oltralpe, ma è compreso nel prezzo. Infine il pagamento. Vengono concessi finanziamenti fino a un anno a tasso zero, ma non è escluso che si possano ottenere anche modalità di pagamento che tengano conto delle disponibilità del potenziale acquirente. Perché Maria Arredamenti vuole che tutti, prescindere dal reddito, abbiano la possibilità di usufruire di questo straordinario periodo di offerte a prezzi stracciati per rinnovare il proprio arredamento.

MARIA ARREDAMENTI

C.so Palermo, 55 - 10152 TORINO - Tel. (011) 23.13.17

chiude

PER RINNOVO LOCALI

EFF. COM. LEGGE 80

VASTA ESPOSIZIONE 1000 MQ DI SALOTTI - CAMERE - CAMERETTE - CUCINE e ARTE POVERA

SCONTI REALI DAL 30% ALL'80%

DOBBIAMO SVUOTARE I LOCALI

ORARIO CONTINUATO DALLE 9 ALLE 20

FINANZIAMENTI 12 MESI TASSO 0

RITIRIAMO L'USATO

ORGANIZZAZIONE DITTO E DIANA - TEL. 0337/218445 - 0337/545945

Giro: Noè vince dopo una lunga fuga e fa arrabbiare il suo capitano Bartoli

Pantani attacca, ma è una recita

Affondo finale, ruba 11" a Zülle

DAL NOSTRO

E' primo a San Marino un corridore che si chiama Noè e non aveva mai vinto da quando fa il professionista. Vince la tappa che doveva Pantani un corridore che il giorno prima aveva detto alla moglie: «Come mi giù, Simona, non vado avanti, non combino nulla». E lei: «Dài, Andrea, non mollare. Tu, ogni volta che piangi, diventi un fenomeno».

Noè diventa un fenomeno e capitano Bartoli che proprio ieri compiva 28 anni, che diventa? Una furia. Bartoli rivuole, mille volte rivuole, la maglia rosa. E al via di Macerata la squadra concerta la tattica. Tutti per Michele e crepi (ciclisticamente parlando) lo svizzero.

D'accordo? D'accordissimo. come nasce la anche una fuga di 17 mezze maniche tra le quali si infila Noè piazzato in classifica a 1'46" da Zülle. Nessuno insegue. Pantaniani, gottiani e tonkisti sono parere che se qualcuno deve muoversi questi è il primo della classe con i suoi graduati. Giusto. Bartoli considera la situazione e cominciano a girargli le scatole: o non s'era stabilito che i gregari sarebbero rimasti a tenermi compagnia? Dal momento che dietro si nicchia e che l'Asics può inseguire (per via di quell'1'46") il suo rappresentante, succede che i fuggitivi accumulano un sacco di minuti e Noè si dimentica che San Marino è destinato a Bartoli.

Quando la strada comincia a salire e il traguardo si avvicina, due dei battistrada tentano di prendere il largo. Si tratta Zanette e dello scalatore colombiano Chepe Gonzales. risponde e non insiste. Gonzales lo riagguanta. Arriva anche Serpellini. Gonzales è agli spiccioli, li spende per rifarsi sotto e torna al comando. Noè, ormai completamente rizzato, lo uncina e lo pianta.

Dietro, si svolge e non si svolge, la corsa dei grandi. Bartoli, il povero Bartoli, vorrebbe avere tra le mani quello che gli ha rovinato il compleanno, cioè il stratega. Pantani sta al fianco di Zülle e di Bettini. Gotti e Tonkov nella scia. Che aspetta il grimpeur e sparare la botta? Aspetta che manchino due chilometri alla vetta. E si lancia. Bettini, Zülle e Bartoli gli versano il gruppo addosso. Pantani riprova e gli si incolla il francese Leblanc che su questi terreni semiduri ancora giocare qualche briscola. Pantani tenta l'ultimo affondo, zampilla alla caccia di Noè ma incontro alla sorte di Gatto Silvestro che non riesce a prendere, come ben no gli amanti dei cartoni animati, il canarino Titti.

Andrea Titti Noè vince. Pantani, che se si fosse svegliato prima avrebbe felici i suoi di San Marino, è seconda e sottrae la sciocchezza di 3" a Zülle. Tonkov è terzo, Rebellin quarto, Gotti e Bartoli, rispettivamente quinto e sesto non guadagnano un'unghia su Zülle che è settimo.

Eseguiti i conti con gli abbuoni, abbiamo il grimpeur e l'1" dallo svizzero che fini osservatori hanno giudicato E perché, gli altri si sono riposati?

Tappa innocua. La maglia rosa si è difesa da attaccanti che non hanno attaccato (Pantani ha emesso note in falsetto). Gotti temporeggia, imitato alla perfezione da Tonkov. Le operazioni sfaldamento sono rimandate a Piancavallo, il salitone di sabato, vigilia cronometro di Trieste: quaranta chilometri, un miele per Zülle. Oggi largo ai velocisti. Cipollini aspira al quinto successo.

PER NOE' SUCCESSO

Ordine d'arrivo. 1. Noè in 5h 12'20", media 41,110 km/h (abbuono 12"); 2. Pantani 7" (abb. 8"); 3. Tonkov (Rus) 10" (abb. 4"); 4. Rebellin; 5. Gotti; 6. Bartoli; 7. Zuelle (Svi); 8. Leblanc (Fra); 9. Roux (Fra); 10. Guerini; 11. Frigo; 12. Miceli; 13. Zaina tutti col tempo Rebellin; 67. Chiappucci 3'20"; 83. Bugno 5'43"; 121. Cipollini a 15'41".

Classifica generale. 1. Zuelle in 54h 00'55", media 39,820 km/h; 2. Bartoli a 5"; 3. Leblanc a 50"; 4. Pantani a 51"; 5. Tonkov a 52"; 6. Miceli a 1'03"; 7. Gotti a 1'04"; 8. Frigo a 1'04"; 9. Zaina a 1'08"; 10. Guerini (Ita) 1'10"; 11. Rebellin 1'16"; 12. Noè a 1'24"; 13. Savoldelli 1'25"; 14. Gontchar a 1'28"; 15. Belli a 1'28"; 151. Wust (Ger) 1h 30'27".

Oggi. Dodicesima tappa, totalmente pianeggiante, da San Marino a Carpi di km 202. Il via alle 12,20. Principali Cesena ore 13,20 circa, Forlì (13,45); Faenza (14,07), Imola (14,28). Arrivo previsto 17.

Bartoli, compleanno rovinato

«Sbaglia chi comanda: un gregario non va in fuga se il suo capitano punta al rosa»

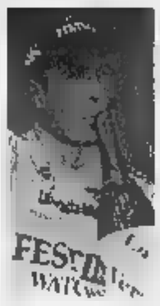

In alto: Pantani
Accanto: Zülle

DAL NOSTRO INVIATO

Insomma, Pantani funziona non funziona? «I distacchi importanti - dice il grimpeur - vengono sulle grandi montagne non su questi zampellotti. Non scoppio di salute, ma la mia parte la farò. Quando sarà il momento di farla, quando il terreno me lo consentirà».

S'è deciso all'attacco a due chilometri dal traguardo. E che cosa credeva di guadagnare? «Niente, perché l'occasione di guadagnare qualcosa non c'era. Ho tentato vincere la tappa, partendo nell'unico punto in cui era possibile tirar fuori qualcosa. Escludo che ci si potesse muovere prima della salita». E di Zülle che cosa gli è sembrato? «E' sempre stesso. Un po' sotto al livello di Lago Laceno? «Non aveva motivo di essere al sopra». Pantani, dunque, si affratella Gotti nell'attesa delle cime toste. Che, secondo lui, molto toste non sono.

Sulla salita San Marino e sul resto, Gotti al quale piacerebbe un'unione anti-Zülle, la pensa come Pantani: «Nelle tappe decisive sarò con i protagonisti». E' chiaro che mica basta.

Bartoli è un fuoco: «Da undici giorni divento matto per la maglia rosa, doveva essere la mia giornata, mia tappa. La squadra ha creduto me, chi la guida ha sbagliato tutto. Ma quando s'è mai visto un gregario che va in fuga quando il capitano punta alla maglia rosa? I gregari stanno insieme al capitano, dal primo all'ultimo, proteggono e lo aiutano. E alla fine che potevo fare? Io sono uno che va inseguire i compagni a un passo dal traguardo. Non ho nulla contro Noè. Tanti complimenti. La colpa è di chi lo ha diretto. E poi smettetele chiedermi perché non hai fatto questo, perché non hai fatto quello. Per chi avete preso, per il parafulmini del Giro?».

Impossibile non solidali. Zülle, quanto sintetico e chiaro: «I tre secondi che ha preso Pantani? Scusatemi: ma che di- è?».

[g. ran.]

Rapporti tesi fra Michael e la Casa americana

Dalla Goodyear a Schumi «Non sputare dove mangi»

E il tedesco: chiedete alla McLaren se vuol provare i nostri pneumatici...

Schumacher, scuro in volto, a colloquio tecnico della Goodyear (TEL. AP)

MONZA. «Non conosco quella persona, quindi non saprei cosa rispondere. In ogni caso chiedete alla McLaren se vuole provare le nostre gomme...». Così Michael Schumacher, tagliando corto una battuta, ha replicato alle accuse che ieri l'amministratore delegato di Goodyear Italia, Antonio Corsi, gli ha rivolto in una conferenza stampa tenuta Milano per presentare strategie nuovi prodotti.

Il manager della Casa americana detto fra l'altro: «La nostra decisione lasciare la F1 al termine della stagione è irrevocabile. Solo un eventuale rientro della Michelin potrebbe farci cambiare opinione. E' un taglio doloroso perché in questo sport sempre. Ma è diventato troppo costoso per i ritorni che abbiamo. Siamo fra i i 100 miliardi di costi all'anno. Con cinque squadre spendiamo il triplo di tre anni fa quando le fornivamo tutte. Sinceramente troppo, le stanno superando il logico e il decente. E' tutto il circo Ecclestone che diventado ecocessivo».

Poi Corsi aveva attaccato direttamente Schumacher: «I rapporti con la Ferrari sono buoni, dal presidente Montezemolo Irvine, si tratta di persone con le quali si può ragionare. Il tedesco è diverso: viene considerato una specie di semidio è difficile gestire un simile personaggio. Forse siamo stati troppo protettivi nei suoi confronti e anche con il presidente della Casa di Maranello. Il nostro chairman, Sam Gibara, ha telefonato a Montezemolo e gli ha detto: "Ora basta". Lui ha capito, Schumacher no. E' vero che in inizio di stagione eravamo un po' in ritardo nei fronti della Bridgestone. Ma ora il gap stato colmato e Schumacher dovrebbe smetterla di sputare nel piatto cui mangia».

Poco dopo lo stesso amministratore delegato Goodyear Italia ha abbassato il tiro, addolcendo il tono delle sue dichiarazioni: «Ripeto, i rapporti con la Ferrari ottimi. Non mia intenzione offendere nessuno. Però rifiutiamo le accuse del pilota che ci attribuisce il 75 per cento delle responsabilità dei risultati quest'anno. Non è giusto, non accettiamo di passare come l'unico capro espiatorio. Possiamo prendere in considerazione critiche costruttive. Su Schumacher, volevo dire che lui ha una tale personalità da permettersi comportamenti diversi dai responsabili della sua squadra».

La Ferrari non ha commentato le dichiarazioni Corsi. Ieri il impegnato a Monza per i test, dove ancora una volta la McLaren di Coulthard è risultata la più veloce in 1'24"901, davanti Villeneuve (Williams) che però è stato staccato di due soli decimi. Hakkinen la seconda McLaren ha rotto un motore. Evidentemente il finlandese stava provando un propulsore sperimentale, visto che una guaio analogo era accaduto anche martedì. Schumacher ha compiuto molti giri fino quando le prove non sono state interrotte dalla Sulla F300 sono stati collaudati diversi tipi di pneumatici il tedesco si è fermato a 1'26"024. Oggi si continua.

Ieri Schumacher, Irvine, il presidente Montezemolo e tutti i dirigenti della squadra corse hanno preso parte a Maranello all'Open Day una giornata riservata dipendenti e familiari azienda che hanno visitato reparti. Intanto Schumi è stato raggiunto dalla Germania da una notizia per lui poco positiva. In assemblea degli azionisti della Daimler Benz (Mercedes) il presidente Juergen Schrempp, commentando alcune voci, ha dichiarato: «Prendere Schumacher sarebbe non senso. Il team McLaren-Mercedes ha già due ottimi piloti c'è alcuna ragione per cambiare». E allora? **(r. m.)**

BASKET-QUIZ

Finale atto quarto: se la Teamsystem vince conquista il suo primo scudetto

Ma la festa è solo per Bologna

Milano e Napoli in affanno, Torino vicina alla chiusura

LA quarta sfida di finale potrebbe gnare stasera alla Teamsystem il primo scudetto della sua storia. Sarebbe un risultato senza precedenti, anche perché conquistato ai danni dell'altra bolognese Kinder primo derby-tricolore del nostro basket. La Teamsystem è in testa alla sfida decisiva, due vittorie a una. Stasera giocherà in vantaggio però che nella serie finale è sempre stato ribaltato favore della squadra ospite. Comunque, mai come stasera la Teamsystem stata a un passo grande impresa, accarezzata nelle due precedenti stagioni quando fu sconfitta in finale da Milano ('96) Treviso ('97).

Già, a proposito: dove finite le avversarie delle bolognesi? La città delle Due Torri gonfia il petto sentendosi buon diritto capitale del basket italiano: quest'anno ha già quistato l'Eurolega con la Kinder la Coppa Italia con la Teamsystem. E le altre? Mentre questi derby-scudetto stanno battendo ogni record di incasso e attirano grande curiosità intorno all'unica città italiana con due squadre in serie A, in altre grandi città della Penisola - vedi Milano Napoli, per non parlare di Torino - ci si interroga se continuare l'attività fra i debiti o chiudere baracca. Comunque andrà questa finale scudetto, la ricca Bologna farà festa. Ma il basket ha gli stessi motivi per esultare?

«Smettiamola di piangerci addosso per problemi che esistono - dice il presidente federale Gianni Petrucci -. Questo derby bolognese sta facendo lievitare un interesse già molto alto il basket e non può che giovare a tutto il movimento. Una volta tanto dovremmo imparare dal calcio: non mi pare che siano drammatizzate le retrocessioni di squadre blasonate come Napoli, Torino, Milan prima ancora Fiorentina, Lazio la Bologna. Certo, bisogna difficoltà di alcune grandi società, ma di qui a parlare di crisi... Guardiamo invece a realtà emergenti come Verona, o al fatto che il basket entra nel totoscommesse e che ha ottime audience tivù».

è però così sereno Angelo Rovati, presidente della Lega: «Per adesso il duopolio bolognese è un problema, può diventarlo resterà netto il rispetto alle altre società». In effetti quante altre società possono spendere ogni anno 25 miliardi per soli stipendi, hanno fatto quest'anno le due finaliste? Si rischia tornare al basket tutto lombardo degli Anni 60-70, con l'egemonia Varese Milano interrotta solo da qualche intromissione di Cantù. «Non è pensabile un basket del Duemila senza le metropolis aggiunge Rovati.

Intanto Roma salvata da un Milano e forse anche Napoli cam sempre più a restare nel grande basket. Nel capoluogo lombardo Bepi Stefanel aspetta l'aiuto di qualche altro industriale (Mapei?) si sente tradito una volta dalle autorità cittadine. E Napoli per andare avanti potrebbe coagulare in un unico centro le tante realtà (alcune in gravissime difficoltà finanziarie) esistenti in Campania. Più difficile ridar vita speranze una città come Torino: «Sotto Mole ci sarebbe tutto per vivere una realtà di vertice: impianto capiente facilmente raggiungibile, buon bacino d'utenza, un grande aeroporto - dice Rovati -. Il basket può fare a meno di certe città». Ma come potrà recuperarla? «Beh, Biella sarà promossa in serie A2...». Potrebbe fondersi con l'Auxilium? «Non sta a me dirlo, ma bisogna smetterla con le questioni di campanile o di diritto sportivo pungnano invece a un basket professionistico e spettacolare, riservato al massimo ventina grandi società». Quell'obiettivo campionato confermato ieri all'unanimità dall'assemblea generale della Lega che sabato però si scontrerà la Federazione sui tempi di attuazione del progetto. Nel frattempo, mentre Bologna gongola, proprio Torino lancia un appello per sopravvivere. L'unica che finora ha raccolto l'allarme è stata Varese, disposta a finanziare in parte l'Auxilium in cambio di una collaborazione livello giovanile. Basterà?

Giorgio Viberti

Il n. 1 al mondo eliminato dal paraguaiano Delgado

Parigi amara per Sampras E' già fuori al 2° turno

PARIGI. Sprazzi di tennis nella pioggia, al Roland Garros. Si va avanti singhiozzo per tutta la giornata, tra un acquazzone e l'altro. Ma che sia una brutta giornata, lo capisce subito n. 1 al mondo, l'americano Pete Sampras che giunto al secondo turno viene sbattuto fuori dal torneo nientemeno che dal n. 97 delle classifiche mondiali, il paraguaiano Ramon Delgado, al quale non pare vero di aver ragione in soli tre set di Pistol Pete. Guadagnato al tie-break il primo set (finito 8-6), il prode Ramon ha faticato troppo per aver ragione di Sampras negli altri due set, vinti per 6-3 6-4. Che Sampras sulla terra rossa non sia un fulmine di guerra è risaputo. Sta fatto però che il Roland Garros continua ad essere stregato per il campione americano: è l'unico torneo del Grande Slam, infatti, che non lo ha mai visto vincitore. Cosa del resto mai riuscita finora alla Hingis e ad Agassi.

Tra i big più attesi passano invece Marcelo Rios (6-4, 6-2, 6-2 Alvarez), Martina Hingis (6-1, 6-2 sulla Babel) Venus Williams (6-0, 6-2 sulla Sugiyama). «Je suis parisienne», butta lì Venus la panterona in vena di pubbliche relazioni, citando senza saperlo l'«Ich bin ein berliner» del suo compatriota J.F. Kennedy (altre voci, altre città, altri problemi...). Poi chiede di essere intervistata in francese: «Ma lentamente, l'ho studiato a scuola, qui posso finalmente fare pratica».

Martina perfettina, invece, flirta a distanza con Rios: «Lui antipatico? No, anzi: a me piace, ha un suo stile, stiamo nello stesso albergo e chiacchieriamo molto tutti i giorni. Non affatto come lo dipingono».

Rios, da bravo macho latino, non fa nulla per non alimentare la fama da sgherro: «Io odio perdere e la cosa che nel tennis mi dà più soddisfazione vendicarmi di chi mi ha battuto. Non sarà sportivo, ma la vendetta». Capito? **[s. s.]**

PROTEZIONE
dall'interno

Donna lucertola? Salva-Sole Retard!

IL PROBLEMA

re per ore al sole (o fare uso di lampade UVA) rischiando danni alla pelle.

sensibile all'esposizione solare

ALLORA SI TRATTA DI...

•Proteggere tutto il giorno il DNA della pelle dall'aggressione dei Radicali Liberi.
•Fornire alla pelle sostanze protettive e nutrienti specifici.
Agenda dall'interno, PRIMA (2-4 settimane a seconda del tipo di pelle) e DURANTE l'esposizione al sole (in associazione a prodotti protettivi con filtro solare).

CHIEDI AL TUO FARMACISTA

AL DI'

Salva-Sole Retard, con una capsula al giorno, grazie alla tecnologia del ***rilascio prolungato***, fornisce gradualmente all'organismo **Ubidecarenone** e altri principi anti-Radicali Liberi, che contribuiscono a ridurre il rischio di scottature proteggono il DNA della pelle. *Salva-Sole Retard* - preso al bisogno - è l'aiuto che agisce dall'interno, proteggendo sia gli strati superficiali che gli strati profondi della pelle, dove il danno visibile certamente più serio.

L'Organizzazione Mondiale della Sanità dichiara che l'esposizione al sole (e alle lampade UVA) senza adeguata protezione, può comportare danni al DNA e - di conseguenza - tumori alla pelle.

GIULIANI

Confederazione Nazionale dell'Artigianato della Piccola e Media Impresa

PORTFOLIO CNA

182

Sede provinciale di Torino - Via Avellino, 6 - Tel. (011) 4617 666 - Fax 4617 694
Hanno collaborato: R. Boninsegni, A. Brunetto, S. Busi, G. Centeleghe, G. Michieletti, G. Morena.
Fotografie: Archivio CNA. Coordinamento e redazione: Sergio Enrietto.
Impaginazione: Nadia Casagrande. Supervisione: Paolo Alberti. Progetto grafico: Franco Turcati Adv.

PROSSIMA USCITA
PORTFOLIO
GIOVEDI 11 [illegible] 1998

Scadenze

Lunedì 15 giugno
Dichiarazione dei redditi - Dichiarazione delle persone fisiche e società di persone - Modelli UNICO e 750 - Versamento imposte (senza maggiorazione)
Termine per i versamenti, senza maggiorazioni, delle imposte risultanti dalle dichiarazioni dei redditi, compresa quella unificata annuale, persone fisiche, società ed associazioni.

(I versamenti possono essere effettuati dal 16 giugno al 15 luglio 1998, con maggiorazione dello 0,50 % e titolo d'interesse.)

Diario

Giovedì 4 giugno
ANIM - Impiantisti
Si terrà presso l'Hotel Royal di C.so R. Margherita 249 - Torino, alle ore 17, un'incontro tecnico su: **"L'amplificazione sonora"**, organizzato da ANIM/CNA e IRPAES in collaborazione con la ditta PASO. I relatori saranno i signori Cardellini e Brambilla della ditta PASO.
Per prenotazioni: CNA/ANIM
Tel. 011/4617.604 - 647 - 627.

Lunedì 8 giugno
Sfilata allieve Istituto Ilda Bianciotto
Si terrà presso il Teatro Alfieri - Piazza Solferino - Torino alle ore 21, la sfilata delle allieve dell'Istituto Ilda Bianciotto a chiusura dell'anno accademico 1997/98. In collaborazione con la CNA/Abbigliamento.

Mercoledì [illegible] e giovedì 17 giugno
ANIM - Impiantisti
Si terrà presso la CNA sala "E. Carbotta" Via Avellino 6, Torino, alle ore 20, l'incontro tecnico su: **"Canalizzazioni [illegible] fumarie, leggi e normative tecniche di riferimento"**, [illegible] la ditta Flextubi srl. L'incontro è organizzato da ANIM/CNA, la ditta UGROTE e l'UPILG.
Per prenotazioni: CNA/ANIM
Tel. 011/4617.604 - 647 - 627.

Piani d'inserimento professionale

Convenzione CNA e Agenzia regionale per l'impiego del Piemonte

La CNA e l'Agenzia regionale per l'impiego del Piemonte hanno stipulato una convenzione per l'inserimento professionale in azienda di giovani attualmente non occupati, di età compresa tra i 19 e i 32 anni, elevabile fino a 35 per i disoccupati di lunga durata iscritti da almeno 24 mesi nelle liste del collocamento. La CNA, soggetto proponente del progetto, coinvolgerà 50 imprese associate disponibili ad attuare un inserimento professionale al proprio interno. Il progetto prevede inoltre che questa attività sia integrata da percorsi formativi teorici, da svolgersi presso l'azienda stessa, che avranno una durata tra le 40 e le 60 ore a seconda dei diversi percorsi professionali. I percorsi professionali [illegible] formativi individuati sono due. Il primo, destinato a giovani in possesso di laurea o di scuola media superiore che svolgano mansioni di concetto che comportano una specifica ed adeguata capacità professionale acquisita con una approfondita preparazione teorica. Il secondo, per giovani in possesso del diploma [illegible] scuola media inferiore e di attestato di

qualifica professionale che svolgano compiti operativi che richiedono normali conoscenze tecniche e adeguate capacità tecnico pratiche comunque acquisite. La partecipazione dei giovani al progetto, vedrà [illegible] loro impegno massimo di 80 ore mensili per un periodo non superiore ai 12 mesi. Il corrispettivo previsto è di 7.500 lire - ora di cui il 50% a carico dello Stato. L'assegnazione dei giovani alle aziende, che avverrà a cura delle sezioni circoscrizionali per l'impiego su richiesta dell'azienda stessa, [illegible] determina l'instaurarsi di [illegible] rapporto di lavoro [illegible] [illegible] comporta per il lavoratore la cancellazione dalle liste di collocamento, ma consente all'imprenditore di assumere il giovane con contratto di formazione e lavoro al termine dell'esperienza.
Per informazioni: servizio consulen- [illegible] del lavoro - Vittoria Boscolo tel.011/4617616.

Contributi alle piccole imprese

Per certificazione di qualità, assistenza tecnica, ambiente

Fino al 26 luglio 1998 [illegible] imprese artigiane piemontesi potranno presentare, presso gli uffici della Direzione Commercio Artigianato della Regione Piemonte, le domande di contributo, per i progetti di certificazione della qualità, l'assistenza tecnica e la tutela ambientale.
Il bando definisce le modalità attuative per l'erogazione degli incentivi. In particolare, per i Sistemi di Qualità certificati, le imprese artigiane possono beneficiare di un contributo massimo, non superiore al 30% della spesa ammissibile, con un limite di finanziamento di L. 50 milioni. Nel progetto rientrano le spese di consulenza per la stesura del manuale di qualità, la certificazione di sistema e di prodotto, l'addestramento del personale.
Per informazioni rivolgersi: Responsabile Qualità Stefano Busi - Tel. 011/4617.603, o presso le Cooperative Artigiane di Garanzia che, oltre alla compilazione della domanda, potranno abbinare alla richiesta di contributo il finanziamento, garantito dalle stesse, al tasso di riferimento artigiano.
COGART Torino C.so Montevecchio 62 - Tel.(011) 5175298
COGART Pinerolo Via Chiappero 15 Tel. (0121) 795340
COGART Ivrea Via Dora Baltea 12 Tel. (0125)424170
CARG Ciriè Via Redipuglia [illegible] Tel. (011) 9210957.

"Opera e Artificio"

Mestieri d'arte e di tradizione

"Opera e Artificio" è una associazione di artigiani, nata in collaborazione con la CNA di Pinerolo, di accertata professionalità nel settore artistico - tradizionale. Ne fanno parte 12 ditte che operano nel settore : legno - arredamento - restauro, vetrate artistiche legate a piombo e ottone, ferro battuto classico e moderno, ceramica per l'oggettistica, ricamo [illegible] maglieria creativa, sartoria personalizzata, ripresa fotografica. L'associazione ha lo scopo [illegible] valorizzare l'artigianato artistico e tradizionale, le capacità tecniche, l'esperienza, l'abilità manuale e promuovere questo settore che è soprattutto cultura, gusto artistico, qualità e fantasia.
"Opera e Artificio" ha organizzato dal 16 al 19 maggio a Pinerolo una mostra: i capi d'opera esposti hanno testimoniato la bellezza e la qualità di un lavoro fatto con passione e costante ricerca del progresso tecnico e stilistico, lo specchio di artigiani in continua evoluzione.
Per chi desidera saperne di più: Piergiorgio Vighetto tel. 0121/ 396974 oppure rivolgersi al numero verde CNA 167-812040.

CNA: l'esperienza [illegible] la specializzazione

La CNA è nata nel 1946. Da oltre 50 anni è a fianco degli artigiani [illegible] dei piccoli imprenditori [illegible] li rappresenta nei rapporti con Istituzioni, Pubbliche Amministrazioni e le parti sociali. Con la CNA, gli imprenditori trovano tutte le risposte per la gestione dell'azienda ed il punto di incontro, di confronto e di aggiornamento, con i colleghi del proprio settore; un riferimento che continua anche per gli artigiani pensionati.
Per questo, 330.000 imprenditori in Italia e 13.500 nell'area Torinese, hanno scelto di associarsi alla CNA.

Caldaiette fino a 35 KW

Presentato il contratto di manutenzione programmata

Presentato a "Torino Incontra" il contratto tipo di manutenzione programmata per impianti termici individuali con potenza sino a 35 KW.
La normativa attuale impone per la sicurezza dell'utente, la tutela dell'ambiente e per favorire il risparmio energetico, una serie di controlli tecnici che devono essere eseguiti sugli impianti di riscaldamento da imprese abilitate, con cadenza annuale o biennale. Per garantire controlli accurati a prezzi equi, l'ANIM/CNA, con [illegible] altre associazioni imprenditoriali e l'associazione degli amministratori condominiali ANACI, hanno concordato con le Associazioni dei Consumatori sotto l'egida della CCIAA, un contratto tipo [illegible] manutenzione programmata. Il contratto è stato illustrato dall'Ing. Burrelli - Presidente ANACI, dal Geom. Pavesio - Presidente ANIM/CNA, dal Dr. Canosa - della Procura di Torino e dal sig. Costantini per le Associazioni dei Consumatori. I contratti possono essere ritirati presso la Camera di Commercio o le sedi CNA.

Progetto Argentina

Con Assomeccanica/CNA

L'Assomeccanica/CNA organizza l'adesione al Progetto Argentina in collaborazione con la Camera di Commercio di Cordoba. Il progetto riguarda il settore auto, con riferimento ai comparti degli stampi e macchinari per stampaggio lamiera e plastica, delle macchine e impianti per la modellazione, dell'utensileria e componentistica, ma può essere esteso a prodotti di altri settori, previa ri- [illegible] dei patners tramite la Camera di commercio di Cordoba. La missione si svolgerà a Cordoba dal 6 al 13 settembre '98, in concomitanza [illegible] la Fiera "FICO 98". Le imprese partecipanti potranno beneficiare di un contributo dell'Unione Europea.
Per informazioni: Stefano Busi Tel. 011/4617603.

Tante buone ragioni per scegliere CNA

CNA: servizi e risposte per ogni esigenza

- *Assistenza fiscale e tributaria*
- *Contabilità ordinaria e semplificata*
- *Consulenza del lavoro - paghe*
- *Consulenza ambientale: scarichi - rifiuti - emissioni in atmosfera*
- *Inizi e modifiche di attività*
- *Costituzione di società*
- *Creazione d'impresa con piani di fattibilità personalizzati*
- *Assistenza nel rapporto con gli Enti*
- *Credito agevolato*
- *Sicurezza lavoro - visite mediche*
- *Consulenza legale*
- *Assistenza messa a norma dei locali*
- *Formazione professionale*
- *Promozione commerciale - export*
- *Consulenza gestionale [illegible] marketing*
- *Servizi specializzati: autotrasporto - edilizia - tessile - abbigliamento*
- *Servizio assicurativo*
- *Previdenza: patronato EPASA*

Per la vostra [illegible]
21 sedi in Torino e provincia

Per il vostro [illegible]
23 associazioni di mestiere

[illegible] 167-812040
dalle ore 9.00 alle 17.30

[illegible] SU INTERNET
http://www.arpnet.it/~cna

Formazione per le imprese

Novità nei corsi CIFA: il corso d'inglese per le vacanze

La CNA svolge il servizio di forma- [illegible] per le imprese attraverso il proprio consorzio formativo (CIFA) e attraverso l'Ente di Formazione Regionale ECIPA.
I corsi si svolgono presso la sede del CIFA in v. Bardonecchia 185 -Torino, che dispone di quattro aule attrezzate di cui una informatica.

Novità: "Summer English" il corso per chi va in [illegible] !
E' un corso di 7 incontri da tre ore appositamente studiato per chi va in vacanza o in viaggio di lavoro in Paesi [illegible] lingua inglese. Si basa principalmente sulla conversazione per poter affrontare le situazioni più comuni: trasporti, alberghi, ristoranti, divertimenti, salute, acquisti ecc. Inizierà nell'ultima settimana di giugno; l'orario sarà deciso sulla base delle esigenze degli allievi.

DLGS 626 sulla sicurezza
(corsi obbligatori)
Corso per Titolari (responsabile servizio prevenzione e protezione); 8 lezioni di tre ore [illegible] orario serale. Il prossimo corso inizierà nella prima metà [illegible] giugno.

- Corso per Responsabili dei lavoratori per la sicurezza (secondo le condizioni previste dalla Commissione Paritetica Regionale): di 32 ore in orario pomeridiano.

DLgs 155/97 per imprese alimentari (corsi obbligatori)
Corso per titolari [illegible] "Approccio all' HACCP (controllo dei punti critici della produzione)". Si svolge in 9 ore suddivise in tre lezioni incentrate sulla legislazione [illegible] le procedure di autocontrollo.
Corso per dipendenti su "Igiene alimentare". In due lezioni di tre [illegible] ciascuna., incentrate sulle patologie alimentari e la loro prevenzione.

Nuovi imprenditori
Si svolge in 7 lezioni [illegible] tema di tre [illegible] in [illegible] serale. Fornisce al nuovo imprenditore le informazioni e le conoscenze di base indispensabili per la corretta gestione della propria impresa. Il primo corso inizierà lunedì 8 giugno.

Informazioni: CIFA – Progetti [illegible] Formazione - Tel. 011/7792223, dalle ore 9/13 -14/17 dal lunedì al venerdì.

Autotrasporto

Preparazione all'esame per le "Scorte Tecniche"

Il D.M. 18/7/97 regolamenta le scorte tecniche ai veicoli ed ai trasporti in condizione di eccezionalità.
Possono essere autorizzate ad effettuare le scorte tecniche, anche le imprese di autotrasporto merci, regolarmente iscritte all'Albo degli autotrasportatori. Il personale che effettua le scorte tecniche deve essere abilitato, [illegible] un esame presso il competente Compartimento della Polizia Stradale. L'ECIPA organizza i corsi di preparazione all'esame per il conseguimento dell'abilitazione alle scorte tecniche. Le materie riguardano la parte del Codice della Strada, relativa ai veicoli ed i trasporti eccezionali, le norme di circolazione, la prevenzio- [illegible] degli incidenti, l'utilizzo degli apparati rice-trasmittente.
Il corso di 12 ore, si svolgerà il venerdì dalle ore 20 alle ore 23 ed il sabato dalle ore 9 alle ore 12.
Il costo è lire 400.000 + iva, da versare all'atto dell'iscrizione al corso.
I corsi si svolgeranno presso il CIFA, via Bardonecchia, 185 - Torino.
Per informazioni: CNA Piemonte Tel. 011/5541811.
Dal 30 maggio partono i corsi ADR.

"Impresa da Impresa"

Trasmissione d'imprese di particolare valore socio-economico

Ogni anno imprese di particolare valore socio-economico devono chiudere per [illegible] di un successore che ne prosegua e sviluppi l'attività. Va così irrimediabilmente perduto un patrimonio di conoscenze, di capacità manuali, di vocazioni artistiche, di rapporti commerciali.

Che cos'è
Impresa da Impresa è una iniziativa nata per favorire la trasmissione d'impresa [illegible] l'obiettivo di: salvaguardare le attività artigianali di particolare valore socioeconomico; offrire un'opportunità a chi vuole intraprendere un'attività imprenditoriale nell'artigianato.

A chi è diretta
Ad imprenditori che desiderano vedere la propria opera continuare nel tempo attraverso la cessione dell'impresa a persone che sappiano svilupparla mantenendone vive [illegible] tradizioni. Ad aspiranti imprenditori che vogliono misurarsi con la realtà del lavoro artigiano e sono disposti a subentrare in un'azienda con la volontà di farla crescere, coniugando tradizione e moderna gestione.

Come si svolge
Attraverso "Impresa da Impresa" l'artigiano che intende cedere la propria attività viene assistito nella fase di valutazione economica e finanziaria della sua impresa [illegible] nella individuazione della persona più adatta a succedergli.
A sua volta, il futuro imprenditore potrà usufruire, nel cammino di costruzione della sua nuova identità professionale, di un servizio di consulenza tecnica da parte [illegible] esperti e di un periodo di affiancamento in azienda con l'artigiano cedente.
Per informazioni rivolgersi: CNA Numero Verde 167-812040.

Concessionaria Mercedes-Benz
AutoVallere
Corso Trieste, 132 - [illegible] (TO)
Tel. 011/6536311

LA STAMPA
TORINO
CRONACA

Giovedì 28 Maggio [illegible] TORINOCRONACA 31

via Marenco 32, telefono 65.68.111

Concessionaria Mercedes-Benz
AutoVallere
Corso Trieste, 132 - MONCALIERI (TO)
Tel. 011/6536311

Il cantiere è fermo da un anno, mentre la zona attorno alle Molinette è soffocata dalle auto

Parcheggio beffa, ospedali in tilt

L'area è stata recintata da tempo e gli alberi già abbattuti
Consegna prevista [illegible] ottobre, ma un contenzioso blocca tutto

Ha compiuto un anno [illegible] parcheggio fantasma di corso Galileo Galilei: 229 posti auto mai nati [illegible] due passi dalle Molinette. Aperto il 25 maggio del 1997 (data prevista di consegna ottobre '98), il cantiere si [illegible] fermato subito, appena ultimato uno [illegible] profondo appena pochi centimetri. E da allora nessuno ha più messo piede entro quelle barriere di metallo [illegible] proteggono il nulla e [illegible] solo a rendere difficile la viabilità di corso Massimo d'Azeglio angolo Ponte Balbis.

Doveva [illegible] la valvola di sfogo per risolvere l'emergenza posteggi attorno all'ospedale San Giovanni Battista. [illegible] zona ospedali il parcheggio è in via di guarigione», recita ancora il cartello piazzato dal Comune per annunciare i lavori. Che beffa. Perché il parcheggio, in «coma profondo», non sorgerà prima di un altro anno, annunciano all'Atm. Così dopo dodici mesi di attese inutili, di traffico caotico, dipendenti e parenti dei ricoverati alle Molinette [illegible] costretti [illegible] rischiare ogni giorno la multa lasciando l'auto [illegible] bordo strada fino in piazza Zara.

[illegible] MULTI [illegible] MOLINETTE [illegible]

Dal Comune 8 miliardi

Il protocollo d'intesa fra Comune, Regione e Azienda ospedaliera, per la realizzazione del parcheggio multipiano delle Molinette (oltre mille posti auto, struttura con [illegible] di eliporto interno) non può ancora essere firmato. Motivo: l'Azienda ospedaliera [illegible] è certa di ottenere dalla Regione gli 8 miliardi che dovrebbe [illegible] e quindi per il momento resta tutto fermo. Spiega l'assessore all'Assetto urbano Corsico: «La responsabilità non è della Regione, che, per quanto la riguarda, ha fornito all'Azienda ospedaliera grandi rassicurazioni. Il problema [illegible] un altro: [illegible] una volta firmato l'accordo la Regione non riceverà più quegli 8 miliardi dal governo centrale». Per ovviare a questo stop, il Comune ha comunque deciso di anticipare al posto dell'Azienda quella [illegible]: «Non possiamo permetterci di perdere altro tempo» conclude Corsico.

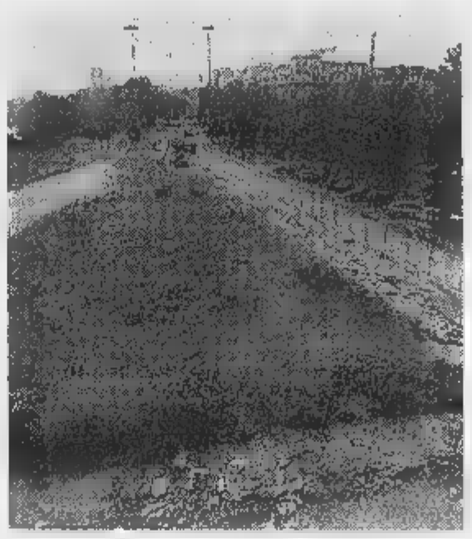

L'area dove dovrebbe sorgere [illegible] parcheggio Galilei per 229 posti auto, il cantiere è [illegible] «aperto» il 25 maggio [illegible] 1997

Dice Maria De Marco, custode della palazzina di corso Massimo 61. «Scandaloso: per questi lavori [illegible] stati abbattutti alberi [illegible] distrutti marciapiedi appena fatti».

Perché il cantiere è abbandonato? «Colpa dell'impresa di Palermo che deve fare lo scavo: abbiamo [illegible] contenzioso aperto», spiega l'architetto Piero Craveri, dell'Atm. «Il consorzio - aggiunge - [illegible] aggiudicato l'appalto con un ribasso del 14%. [illegible] fin da subito ha chiesto più soldi del pattuito, appellandosi a mille cavilli inesistenti. Dicevano che alcune opere di urbanizzazione toccavano [illegible] noi, e altre erano da considerare extra». Oggi il progetto esecutivo del posteggio [illegible] [illegible] presentato, la ditta dovrebbe cominciare gli scavi a breve, «ma temiamo - confessa Craveri - che nasceranno altre questioni».

Nel posteggio mai nato [illegible] sono erbacce mai tagliate. E una ruspa, giù in fondo, accanto all'ingresso. «Non riusciamo [illegible] capire se il consorzio di Palermo non voglia più fare i lav[illegible]r noi [illegible] tenti una [illegible] con qualche astuzia, [illegible] se [illegible]ce non sia in grado di realizzare il posteggio e stia tirando solo alla lunga i tempi sapendo che rescindere il contratto è praticamente impossibile per noi. Perché la legge tutela sempre meno le amministrazioni pubbliche».

Marco Accossato

PREMIATI DA ROMITI

Borse di studio a 225 studenti

Il presidente della Fiat, Cesare Romiti, ha consegnato ieri nella sede del Museo dell'Automobile 225 borse di studio ad altrettanti figli di dipendenti del gruppo (foto). Alla cerimonia ha partecipato anche il sindaco, Valentino Castellani. Romiti [illegible] ha mancato [illegible] sottolineare un [illegible] [illegible] «malinconia» per dover lasciare l'incarico di presidente il 22 giugno durante l'assemblea degli azionisti.

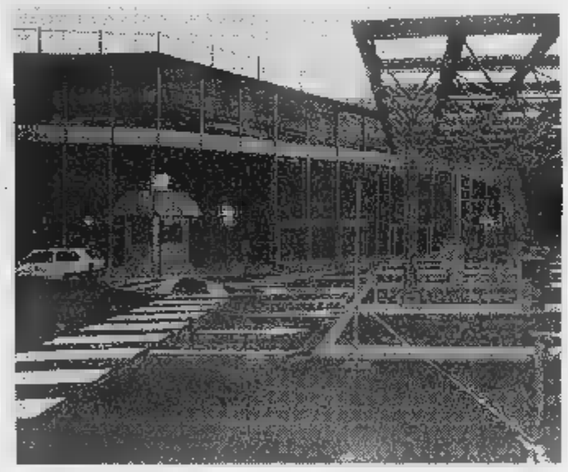

Il parcheggio realizzato nell'ex-padiglione [illegible] Torino Esposizioni E' [illegible] pronto manca solo [illegible] l'agibilità

E nell'ex deposito Atm finiranno 350 veicoli

«Entro i prossimi tre anni la [illegible] città potrà contare 5000 posti auto in più e gran parte di questi sarà realizzata con [illegible] ricavo della [illegible] [illegible] pagamento». Sulla questione parcheggi l'assessore alla Viabilità Franco Corsico continua [illegible] essere ottimista. Nonostante il cantiere di corso Galilei sia fermo da oltre un anno e ci sia pure qualche difficoltà per la struttura multi-piano all'interno delle Molinette, negli uffici di piazza San Giovanni non ci si perde d'animo, anzi: «Si sa come vanno queste cose - spiega Cor[illegible] -; quando la [illegible] [illegible] un impianto coinvolge più parti, come nel caso delle Molinette, [illegible] normale che i tempi si allunghino». In compenso - sostengono ancora in piazza San Giovanni - ci sono molte altre strutture in città che entro l'anno saranno ultimate, a partire dal parcheggio del V Padiglione di Torino Esposizioni: 328 posti che [illegible] inaugurati nel mese di giugno, visto che ormai manca solo l'agibilità. Una seconda struttura, grande oltre il doppio, nascerà entro la fine di ottobre nell'ex caserma dei vigili del fuoco [illegible] via Flochetto: 853 posti auto il cui cantiere ha subito cinque mesi di ritardo perché durante i lavori [illegible] no stati ritrovati reperti archeologici. In un futuro [illegible] prossimo, invece, sarà ultimato il parcheggio all'interno dell'ex deposito Atm di piazza Carducci che, entro l'agosto '99, sarà in grado di ospitare 350 vetture. Un'autentica boccata d'ossigeno per quella zona ospedali che più di ogni altro quartiere soffre (soprattutto dopo l'«impasse» del parcheggio Galilei e il ritardo accumulato dalla struttura interna alle Molinette) della carenza di posti auto.

E che [illegible] è dell'appena ristrutturato impianto [illegible] piazza Bodoni? «Purtroppo quell'area di oltre 400 posti - spiega Biagio Burdizzo, responsabile comunale della divisione parcheggi - resta parzialmente inutilizzata per questioni di orario. Al momento chiude alle 21 e si sa che la zona dei [illegible] [illegible] riempie soprattutto a quell'ora. Ecco perché la prossima settimana, l'assessore Corsico incontrerà rappresentanti della gestione e della proprietà, rispettivamente Aci e Agip, per vedere di prolungarne l'apertura fino all'una».

Ma non è ancora tutto. Scorrendo il piano urbano del traffico, infatti, si scopre che entro la fine del prossimo anno sarà pronto anche il parcheggio di corso Bolzano (856 posti), mentre per l'impianto di via Fontanesi, adiacente all'ospedale Gradenigo (capacità: 383 vetture), bisognerà attendere fino al Duemila. Stessa scadenza per le due strutture previste in [illegible] Stati Uniti: il primo progetto, previsto nel tratto compreso fra corso Re Umberto [illegible] corso Galileo Ferraris (260 posti), deve ancora [illegible] approvato; il secondo, fra corso Duca degli Abruzzi e corso Galileo Ferraris (500), deve soltanto essere aggiudicato. Resta il mega-parcheggio da 23 miliardi di piazzale Valdo Fusi la cui approvazione, mesi fa, fece tanto discutere [illegible] Sala Rossa (Rifondazione era contraria perché si trattava [illegible] un altro investimento in centro, mentre si continuava a fare poco per le periferie): il progetto esecutivo verrà approvato entro l'estate, i lavori partiranno alla fine dell'anno.

Emanuela [illegible]

[illegible]

	POSTI	DATA DI CONSEGNA
Ex caserma vigili del fuoco	853	fine ottobre
To-Expo V Padiglione (ultimato)	328	giugno
Nizza Carducci (ex deposito Atm)	350	estate prossima

... E [illegible]

D'Azeglio-Galilei	229	ottobre '98
Via Fontanesi Ospedale Gradenigo	383	2000
Corso Stati Uniti (2)	760	2000
[illegible] (interno più eliporto)	[illegible]	accordo da firmare

Il piano comunale prevede 5 mila posti entro tre anni A giugno pronto «To-Expo»

[illegible]

Stabile

Un nuovo teatro

Lo Stabile si arricchirà [illegible] [illegible] nuovo teatro da 1200 posti da costruirsi sulla «Spina 3». L'ipotesi è emersa ieri durante l'assemblea dei soci dello Stabile. Il [illegible] teatro andrà ad aggiungersi al vecchio Gobetti in ristrutturazione.

L. Borghesan A PAG. 32

LA LOGGIA

Salvo

Colpito da [illegible] fulmine

Sfiorato da [illegible] fulmine, un agricoltore di La Loggia, consigliere comunale, è finito all'ospedale sotto choc elettrico. E' accaduto ieri pomeriggio in aperta campagna. L'uomo stava ricoprendo in tutta fretta il raccolto con teli di nylon per proteggerlo dal temporale.

M. Peggio A PAG. 32

EMERGENZA

Rifiuti

In Comune si litiga

Sono 430 mila [illegible] tonnellate [illegible] immondizia che la città produ[illegible] ogni anno. Cifra impressionante, sulla quale si gioca il futuro ecologico della città: infatti, dopo il 2003 verrà chiusa la discarica delle Basse di Stura. E [illegible] questo scenario in Comune si litiga.

G. Sangiorgio A PAG. 35

[illegible]

P. Castello

Il Fante non si toglie

Il Comune pare aver accolto «le ragioni della Storia»: in piazza Castello il monumento al Fante sardo non verrà tolto [illegible] non verrà realizzata una fontana ma alcuni giochi d'acqua, su una spianata in pietra che sarà caratterizzata da una grande stella barocca.

[illegible] Lupo A PAG. [illegible]

PERSONAGGIO

[illegible]

Ex partigiano, decano dei professionisti torinesi, fu nominato dal Cln assessore all'Edilizia nel 1945

E' morto Morelli, l'architetto della semplicità

Si è spento a 97 anni il «padre» di Palazzo Nuovo e grattacielo Rai

Il decano dell'architettura torinese, Domenico Morelli, si è spento nella sua casa di via Vico 8. Nato a Napoli il 23 agosto 1900, firmò il grattacielo della Rai, Palazzo Nuovo e gli uffici Sip; disegnò le stazioni della monorotaia nel '61, e la sede del Monte dei Paschi [illegible] Siena. Fu presidente dell'Ordine degli architetti, e il suo coraggio di partigiano gli valse la nomina ad assessore all'Edilizia, da parte del Cln, nel '45. I funerali saranno venerdì alle 8,15 nella cappella del Maurizianо. Sarà sepolto a Valperga.

Domenico Morelli è morto a 97 anni i funerali [illegible] svolgeranno venerdì e la salma sarà tumulata a Valperga

QUALCUNO si stupirà che tocchi proprio a me, totalmente profano [illegible] tema di architettura, di dare l'ulti[illegible] addio a Domenico Morelli (omonimo del suo celebre nonno, il pittore napoletano). Qui è soltanto l'amico che vuole accennare a ciò che di lui lo aveva colpito tanti anni fa: la casa di via Vico 8, la casa da lui ideata e costruita, scegliendone l'ultimo piano come sua abitazione. [illegible] vidi nel 1934. Ero andato a salutare (e fu l'ultima volta che lo incontrai, già gravemente malato) il mio amato maestro universitario Francesco Ruffini. Mi colpirono l'atrio d'ingresso, il cortile, tutta la struttura dell'edificio, di [illegible] classica [illegible] moderna semplicità. Era la prima opera di Morelli (del 1928). Oggi mi vien fatto di pensare come l'architettura per me insolita di quella ca[illegible] riflettesse il carattere [illegible] due personalità tanto diverse, eppure simili per il loro coraggioso anticonformismo, e anche la loro semplicità umana. Mentre Ruffini stava morendo, Morelli muoveva i suoi primi passi.

Gli architetti torinesi, vecchi e giovani, nel 1990 celebrarono i suoi novant'anni in un vibrante convegno; e gli interventi furono raccolti in un bel volume. Ad [illegible] rimando chi volesse rendersi conto di quel che Domeni[illegible] Morelli realizzò nella [illegible] lunga operosità. Fu, nel [illegible] campo, specialmente per i giovani architetti che frequentarono il [illegible] studio, veramente un maestro. Il libro che ho qui richiamato, *Domenico Morelli ingegnere architetto* (Tip. Toso, Torino 1993), a [illegible] [illegible] Domenico Bagliani, illumina splendidamente tutta l'opera sua, proseguita per quasi settant'anni. Dalle documentate e precise rievocazioni dei suoi seguaci, emerge quel che tutti gli debbono sul piano culturale, e anche e prima di tutto morale. Le sue focose [illegible] [illegible] sfuriate - tanto era il suo scrupolo quasi ossessivo del lavoro ben fatto, fin nei minimi particolari - [illegible] [illegible] impresse nella mente dei giovani che alla sua scuola, nello studio di corso Vittorio Emanuele, non solo imparavano i «segreti [illegible] mestiere». [illegible] attingevano un alto esempio [illegible] pura coscienza professionale, nel senso più alto [illegible] parola. Sempre, alla fine [illegible] questi suoi scatti impetuosi, veniva in luce il suo generoso temperamento di uomo libero. [illegible] posso, oggi, svelare qualcosa di più che onora il cittadino pronto [illegible] tutto rischiare, [illegible] pericolo della [illegible] [illegible] vita.

Il suo studio, durante la Resistenza, era diventato un rifugio per noi, un luogo dove si prepa[illegible] [illegible] alcuni «colpi» tutti andati [illegible] buon fine. Placata quella burrasca, egli continuò ad essere quel che [illegible] sempre stato: schivo, [illegible] sdegnoso di riconoscimenti e plausi, assorto nel suo lavoro quotidiano, e amante di ogni co[illegible] bella. Una [illegible] bene spesa.

Alessandro Galante Garrone

Poltrona Frau

"LUCI SPENTE SUL SET"

Al Centro Frau di Torino prosegue la vendita della prestigiosa collezione Poltrona Frau realizzata per cinema e televisione.

Allo scopo di soddisfare le numerose richieste vengono messi in vendita tutti i modelli disponibili in vari colori utilizzati per le foto dei nuovi cataloghi Poltrona Frau.

Tutti i prodotti venduti a condizioni eccezionali sono come nuovi [illegible] coperti da garanzia decennale.

L'appuntamento è in
Corso Peschiera 237 TORINO - tel. 011/3855596
Centro Frau Torino

Il futuro: Carignano con nuovo foyer, Gobetti riaperto e un'arena da 1200 posti

Le ambizioni del Teatro Stabile

«Lo vogliamo a livello nazionale»

Lo Stabile punta a diventare un teatro di [illegible] nazionale. Propone tre strutture: il Carignano, con il foyer rimesso a nuovo; il Gobetti riaperto, anche di giorno, come luogo d'incontro e lettura; l'a[illegible] 2000, 1200 posti in luogo delle trincee occupate un tempo dalla ferrovia (spina 3). Si respira [illegible] frizzante come non mai [illegible] la Mole immobile, ma anche lei in rampa di lancio per un Museo del Cinema, a sua volta da inaugurare. Per il Regio c'è [illegible] corsa ai progetti. Così per i Saloni del Libro, della Musica, per quello dei Beni culturali, per Artissima.

La Cultura è per Torino una significativa risorsa di sviluppo, diceva il sindaco lunedì mattina a Prodi, [illegible] ciò richiede che la città, attraverso idonee istituzioni [illegible] pee e internazionali, divenga un ponte [illegible] un [illegible] per l'Europa». Una richiesta, e un indirizzo. A vedere giorno per giorno quel che si vuole muovere, c'è da credere che l'appello al capo del governo [illegible] ministro della Cultura, Walter Veltroni, darà risultati. Consigli e coinvolgimenti diretti anche economici. Una delle ipotesi è la Fondazione delle fondazioni, libro-musica-arte e altro ancora.

E il dover affrontare gli appuntamenti qualificanti come la (seconda) Ostensione della Sindone nell'anno del Giubileo (2000), la Capitale della Cultura Europea (2002), e - speriamo - le Olimpiadi Invernali (2006), fa sì che i progetti diventino sempre più ambiziosi.

L'ultima conferma è, per l'appunto, di ieri, quando allo Stabile, dopo le incomprensioni della vigilia, l'assemblea dei soci si è conclusa con un documento scritto dai tre assessori alla Cultura Giampie[illegible] Leo (Regione), Ugo Perone (Comune), Valter Giuliano (Provincia), d'intesa con il presidente Agostino Re Rebaudengo e il consiglio d'amministrazione del Tst. Il direttore Gabriele Lavia è convincente: «Se Torino vuole [illegible] in primissima linea in Europa deve [illegible] le carte in regola, il rinnovamento della società passa attraverso la cultura e il teatro [illegible] perno fondamentale». Tre miliardi in più, di qui al Duemila. Leo-Perone-Giuliano hanno apprezzato il lavoro svolto, verificheranno con le rispettive giunte e consigli le scelte da fare. I soldi preoccupano, sia il centro-sinistra, sia il Polo a Palazzo Lascaris, si chiede più rigore sulle spese, [illegible] l'idea del teatro nazionale coinvolge. E se gli sforzi arrivan da tutti, se il governo diventasse alleato di Torino in questa impresa europea... Dopo i solleciti [illegible] Prodi a fantasticare, a proporre, Castellani e il presidente della giunta, Ghigo, hanno avviato «esplorazioni» per un SuperEnte che valorizzi libro, musica, arte e, perché no?, cinema. Si vorrebbe coinvolgere Elda Tessore, Marco Testa, Guido Accornero, anche i privati, le Fondazioni (Sandretto, Accorsi). A presto, le prime convocazioni.

Luciano Borghesan

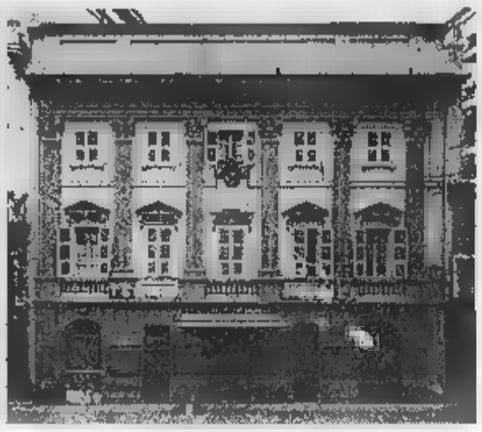

Il direttore dello Stabile **Gabriele Lavia** [illegible] **Tessore** coinvolta nei progetti di rilancio

Il Teatro Gobetti, secondo il progetto, sarà riaperto anche di giorno

PROPOSTA

Baricco sogna un Regio contemporaneo

Regio, come ti vorrei. Potrebbe essere il titolo [illegible] un documento pensato e scritto dalla coppia Alessandro Baricco-Nicola Campogrande. Poi fatto leggere agli amici intellettuali Francesco Casorati, Alberto Papuzzi e Dario Voltolini. E forse altri. Sicuramente cinque firme ci sono.

[illegible] sapremo [illegible] più oggi. Baricco ha rimandato tutti [illegible] mezzogiorno nella [illegible] scuola Holden, di [illegible] Dante 118. Qui, presenterà la «proposta per [illegible] gestione artistica e organizzativa del Teatro Regio».

Baricco, mesi fa, aveva criticato le nomine fatte dagli enti locali nelle più importanti strutture culturali, Regio e Stabile. All'accusa di polemizzare al posto [illegible] collaborare, risponde oggi, con un'iniziativa dal segno costruttivo. Sarà sicuramente d'impatto il rimpallo con le linee tracciate da Giorgio Balmas. Un Regio tradizionale per [illegible] Sovrintendente, [illegible] con tentativi di portarlo alla gente (vedi il programma Itinerante e la mostra su scenografie [illegible] arredi alla Cavallerizza) contro [illegible] Regio contemporaneo, annunciato dal telescrittore. O forse c'è [illegible] più, la speranza di rappresentare la città culturale che vuol vivere il duemila europeo. E allora la fondazione delle fondazioni arriverebbe puntuale.

I progetti per piazza Castello

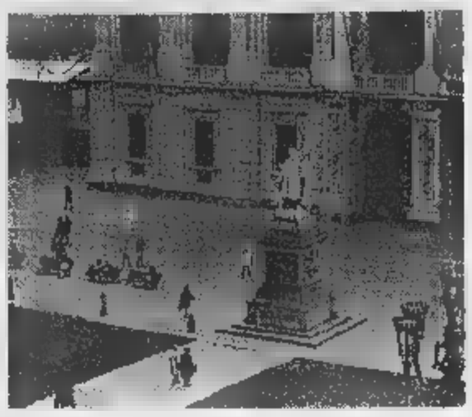

Il [illegible] Fante sardo donato nel 1857 dai milanesi rimarrà davanti a [illegible] Madama se mai potrà essere spostato [illegible] qualche metro Sotto **Giovanbattista Quirico** ingegnere capo del Comune

La fontana è bocciata Resta il Fante Sardo

Retromarcia del Comune dopo il coro di no alla rimozione del monumento

«Il [illegible] al Fante Sardo rimarrà dinanzi a Palazzo Madama. Non sarà spostato altrove, tutt'al più verrà arretrato di qualche metro. E in piazza Castello non verrà realizzata una fontana, ma alcuni giochi d'acqua, su una spianata in pietra. Sarà caratterizzata [illegible] gran[illegible] stella barocca [illegible] otto punte, tracciata nella pavimentazione, con lastre policrome. Segnerà l'incrocio dal prolungamento ideale degli assi di via Garibaldi e via Roma, al centro di [illegible] spazio disponibile ad accogliere, nella bella stagione, anche aree verdi provvisorie».

[illegible] dà notizia l'ingegnere capo Giovanbattista Quirico. Il Comu[illegible] dimostra così d'aver accolto le «ragioni della storia», che nelle settimane [illegible] erano state sollevate da più parti. Per sconsigliare [illegible] piano di ristrutturazione di piazza Castello che prevedeva, tra l'altro, di trasferire dinanzi all'Armeria Reale il monumento al Soldato Sardo, per sistemarvi al posto «una fon[illegible] a quattro vasche». Un intervento «che richiede rapide decisioni - spiega Quirico - per fruire di 6 miliardi e mezzo, stralciabili dai fondi per il prossimo Giubileo, ma da spendere in opere che devono essere concluse [illegible] il 1999, pena la perdita dei fondi».

L'operazione «fontana e monumento», che pur piaceva all'as[illegible] all'Arredo Urbano Gianni Vernetti, era stata innanzitutto criticata da Cristina Vernizzi, direttrice [illegible] Museo del Risorgimento. Perché il trasferimento della statua, donata dai milanesi nel 1857, avrebbe cancellato un «segno storico». Ringraziava Torino di aver combattuto [illegible] fianco di Milano nelle sue gloriose «cinque giornate». «Cavour - disse Vernizzi - lo volle apposta dinanzi a Palazzo Madama, allora sede parlamentare, quale formale "pegno" [illegible] Piemonte a tenere fede alla lotta risorgimentale».

Tesi [illegible] anche da Italia Nostra, dagli ex assessori Bepi Dondona e Beppe Lodi, dal Centro Pannunzio e, per ragioni [illegible] tutela dell'identità storica di Torino capitale», anche dalla Lega Nord. Un coro al quale [illegible] è aggiunto Enzo Ghigo, Presidente della Regione, per chiedere «che la ristrutturazione del cuore della città avvenga dopo una più attenta riflessione storica e una più ampia consultazione».

Tanto dibattito ha indotto [illegible] Soprintendenti ad intervenire. Carlenrica Spantigati, responsabile ai Beni artistici, ha detto subito un chiaro «no» al trasferimento del monumento. Anche Lino Malara, competente per gli aspetti architettonici, sentiti gli storici, ha [illegible] «Quella statua è legata [illegible] quel luogo».

L'ipotesi di realizzare [illegible] fontana è caduta invece per altri motivi. Le vasche avrebbero dovuto essere scavate in area archeologica. In quel punto piazza Castello cela presenze medievali [illegible] un tratto [illegible] strada romana, identificati [illegible] scavi condotti dal grande archeologo Alfredo D'Andrade [illegible] poi da saggi effettuati negli Anni 80. «In simili casi - nota la Soprintendente ai Beni archeologici Lilina Mercando - prima di qualsiasi opera è necessaria un'ispezione archeologica». Permetterebbe di chiudere i cantieri entro il 1999, [illegible] richiesto dalla legge che vincola i fondi per il Giubileo? «Sono risposte - osserva Mercando - che è possibile dare solo dopo aver verificato quali presenze vi sono là sotto».

«Inoltre - aggiunge Quirico - bisogna tenere conto degli ingombri che avrebbero le vasche sotterranee». Sarebbero compatibili con le presenze archeologiche? «Sono questioni che hanno indot[illegible] a sospendere il discorso fontana, per studiare in alternativa la creazione di eventuali giochi d'acqua, che richiedano meno ingombri. Saremo più chiari a giugno, quando presenteremo il progetto finale al dibattito del Consiglio comunale».

[illegible] Lupo

La saetta s'è abbattuta mentre tentava di coprire la verdura

Colpito dal fulmine in campagna

Consigliere comunale a La Loggia: salvo

«Una fiammata ha squarciato il cielo, poi un boato ha fatto tremare la terra». Hanno ancora il terrore negli occhi le braccianti che ieri pomeriggio, poco dopo le 17, hanno visto [illegible] fulmine colpire il loro datore di lavoro, un noto imprenditore agricolo di La Loggia, Michelangelo Ferrero, di 46 anni. Il fulmine [illegible] è abbattuto nelle campagne alla periferia del paese, nei dintorni di via Piave, proprio dietro la casa dell'agricoltore.

In quel momento lui, assieme ad alcune dipendenti, stava cercando di ricoprire con teloni di nailon le piantagioni di insalata minacciate dal violento temporale. Voleva salva[illegible] il raccolto e il lavoro di settimane, che la grandine avrebbe potuto spazzare via in pochi istanti. Pioveva [illegible] dirotto: le nubi scaricavano tuoni e lampi [illegible] raffica. All'improvvi[illegible] un fulmine ha trafitto il cielo e si è schiantato sui campi trasformati dall'acqua in una distesa [illegible] fango.

«Abbiamo visto un'enorme fiammata: ha avvolto tutta la zona come se ci fosse stata un'esplosione», racconta una donna, sconvolta. La scarica di centinaia di migliaia di Volt ha colpito l'agricoltore di striscio e lo ha scaraventato ad alcuni metri di distanza, in mezzo al fango. Uno choc tremendo. Michelangelo Ferrero non ha avuto scampo: le dipendenti lo hanno trovato per terra, sotto la pioggia, con il corpo irrigidito. «Non riusciva [illegible] parlare, era immobile, eravamo terrorizzate».

L'agricoltore **Michelangelo Ferrero** è ricoverato [illegible] ospedale con una prognosi di [illegible] giorni

Un incidente che poteva trasformarsi in tragedia: la scari[illegible] elettrica gli ha paralizzato i muscoli [illegible] le articolazioni, [illegible] non gli ha provocato gravi lesioni né ustioni. A fatica le donne, con l'aiuto di Maria Grazia, moglie dell'imprenditore, sono riuscite a trascinarlo in [illegible] e a dare l'allarme al 118. Poco dopo in via Piave 75 [illegible] arrivati i soccorritori: un'ambulanza della Croce Verde di Vinovo e l'elicottero del Cto.

L'agricoltore, che da quattro anni è consigliere [illegible] le di maggioranza, appena rieletto domenica scorsa nella lista dell'Ulivo, è stato ricoverato in osservazione all'ospedale delle Molinette.

Non è in pericolo di vita: i medici infatti hanno diagnosticato una prognosi di circa 40 giorni. Ma per ora dovrà essere sottoposto ad accurati accertamenti, per escludere lesioni interne [illegible] eventuali ripercussioni alle articolazioni provocate dalla violentissima scarica elettrica.

Massimiliano Peggio

Da oggi la terza «Convention educativa»

Esperti di oncologia riuniti al Lingotto

S'inaugura stamattina al Lingotto (Sala dei cinquecento del Centro congressi) la terza edizione della «Convention educativa» promossa dalla Scuola di oncologia europea, con sede a Milano. Il meeting durerà tre giorni, fino a sabato, [illegible] vedrà la partecipazione dei massimi esperti italiani e stranieri.

Fondata nel 1982, la Scuola di oncologia rappresenta attualmente la più importante istituzione europea per la formazione post-laurea in campo oncologico: l'iniziativa della Convention nasce nell'ottica dell'approfondimento scientifico, destinata soprattutto [illegible] giovani medici, [illegible] cui la Eso dedica ormai le proprie risorse [illegible] quindici anni.

Le due precedenti edizioni della Convention si [illegible] svolte a Parigi nel '94 e a Vienna nel '96, e hanno visto la partecipazione di circa 400 giovani da tutta Europa per ciascuna manifestazione. I lavori si [illegible] chiusi con la premiazione di una ventina di ricercatori per altrettanti lavori di rilevante interesse scientifico.

L'appuntamento [illegible] Lingotto, oggi, è fissato per le 15. Alla cerimonia di apertura sarà presente [illegible] fondatore della Scuola, il professore milanese Umberto Veronesi, e [illegible] presidente Principessa Laudomia Del Drago. In [illegible] come ospite d'onore, alle 15, anche l'avvocato Giovanni Agnelli, presidente onorario della Fiat.

I lavori proseguono domani, dalle 8,30 alle 12,30, [illegible] si concluderanno sabato alle 13 [illegible] una relazione [illegible] un dibattito dedicato alle prospettive future della scienza nel campo della lotta ai tumori.

Diversi i medici che si alterneranno e gli argomenti in programma durante queste tre giorni [illegible] medicina. Si parlerà di tumori gastrointestinali, genito-urinari [illegible] ginecologici, di melanoma [illegible] [illegible] sarcoma. I medici sul palco approfondiranno inoltre i temi scottanti della terapia farmacologica e delle cure palliative. Un argomento attualissimo, in periodo di sperimentazione Di Bella.

Specchio dei tempi

«Quanta gioia nello scoprire giovani così disponibili!» - «Chi vuole fare sport paga [illegible] [illegible] in più?» - «Mio [illegible] annientato da una tremenda malattia e da una burocrazia insensibile» - «Più orgoglio»

Una lettrice ci scrive:

«Martedì scorso, ore 20,30, nella curva di corso Cairoli e corso Vittorio ho urtato, con la macchina, il cordolo in pietra del sedime tranviario [illegible] mi [illegible] trovata con un copertone spezzato. Ho accostato [illegible] sono scesa, nella desolazione più assoluta di passanti e di veicoli. Alla ricerca di un telefono per chia[illegible] [illegible] 116 Aci, all'angolo di via Calandra, ho notato un giovane su un motociclo che si [illegible] subito offerto di aiutarmi. Ha portato la ruota [illegible] scorta (sgonfia) nel [illegible] negozio (l'antica e storica officina di motocicli di via Calandra) e in pochi attimi ha risolto il mio g[illegible] problema. Ho cercato di sdebitarmi, ma lui mi ha fermato: "No, questa [illegible] la mia buona azione quotidiana". Ho risposto: "Questa è la sua buona azione valida per tutto un mese, perché fatta a quest'ora, soprattutto a [illegible] persona anziana e attesa in famiglia per la cena". Ringrazio questo giovane per la sua immediata e spontanea cortesia [illegible] i suoi genitori che gli hanno trasmesso questi valori».

Graziana Drago

Un lettore ci scrive:

«Da alcuni anni, in base ad [illegible] legge specifica, per praticare qualunque attività sportiva [illegible] agonistica (corso [illegible] nuoto, di pallavolo, di sci, iniziative di Sportinsieme, scuola calcio, gite escursionistiche Cai, ecc.) viene richiesto dall'organizzatore un certificato [illegible] idoneità alla pratica sportiva non agonistica rilasciato dal medico di base, [illegible] ha validità di un anno. Inoltre lo stesso certificato [illegible] stato richiesto al momento di iscrivere mio figlio [illegible] [illegible] centro estivo presso la scuola elementare da lui frequentata. [illegible] circa un anno questi certificati [illegible] [illegible] più gratuiti: ho pagato 30.000 lire quello rilasciato dal medico generico [illegible] 40.000 lire quello del pediatra.

«Nella mia famiglia, composta di quattro persone, per le attività svolte presso diverse società sportive occorrerebbero in un anno circa 8 certificati, per una spesa approssimativa di 300.000 lire. Per evitare questo esborso una delle Associazioni che frequentiamo mi ha consigliato di consegnare delle fotocopie del certificato medico autenticate presso l'anagrafe per attestare la conformità all'originale, e così ho fatto negli anni scorsi. Purtroppo quest'anno quando mi sono [illegible] all'anagrafe mi [illegible] stato comunicato che per ottenere le copie autenticate occorreva pagare 20.000 lire di bollo per ciascuna copia.

«Perché fino all'anno scorso ho potuto autenticare le fotocopie pagando solo le spese di segreteria (1000 lire), [illegible] quest'anno si deve pagare [illegible] che il bollo? Quante persone, [illegible] tra queste quanti bambini o anziani rinunceranno [illegible] fare sport a causa dell'aggravio di spesa dovuto al costo dei certificati (si pensi ad una famiglia con due o più figli...)?».

Maurella Bianco

Un lettore ci scrive:

«Sono il fratello di uno dei [illegible] malati che attendeva nella disperazione [illegible] multitrattamento Di Bella. Mio fratello, [illegible] anni, colpito da linfoma [illegible] Burkitt, aveva trasmesso [illegible] gennaio '98, dall'ospedale Molinette di Torino, domanda presso l'Assessorato regionale. Ragazzo di vivace intelligenza dal carattere meraviglioso, con una brillante carriera lavorativa presso una importante azienda elettronica, doveva finire i suoi giorni in una stanzetta di ospedale, dopo 9 terribili mesi [illegible] chemioterapia. E' stato annien[illegible] da una tremenda malattia e da una burocrazia fredda, spietata ed insensibile alle grida di aiuto degli ammalati.

«E' notizia di questi giorni che la sperimentazione in Piemonte è ancora [illegible] miraggio: questa condizione, oltre a penalizzare fortemente l'immagine della sanità piemontese, [illegible] ta quest'ultima agli ultimi posti per l'applicazione operativa del multitrattamento Di Bella rispetto alle altre regioni d'Italia.

«L'8 aprile [illegible] pervenuta una telefonata a [illegible] dei miei genitori: "Signora, potete portare vostro figlio presso i nostri uffici, per comunicazioni riguardanti la domanda inviata per il trattamento Di Bella"! Grazie per la sollecitudine, nostro figlio ha perso la vita una [illegible] ti[illegible] mana fa e con lui anche la speranza di [illegible] cura nuova che lo potesse salvare!».

Segue la firme

Un lettore ci scrive:

«Negli ultimi week-end Torino ha vissuto giornate storiche, invasa da turisti [illegible] ospiti illustri. L'impressione che ho tratto [illegible] che tutti siano rimasti entusiasti di questa città e dell'accoglienza che hanno ricevuto, più di quanto [illegible] lo siano i torinesi stessi. [illegible] allora proviamo almeno una volta ad inorgoglirci tutti insieme ed amare [illegible] più questa nostra bella Torino!».

Giorgio La Morgia

Indagine del Comune: atti di teppismo né organizzati né ideologici

Vandali sì, ma non squatter

Il malessere dei giovani genera violenza

Gli squatters non sono un modello per i giovani arrabbiati torinesi. Sembrano, invece, esprimersi [redacted] la violenza derivante dalla «marginalità» e dal «galleggiamento» che si scatena nei «non luoghi» [redacted] periferie senza identità. Tradotta, questa fotografia del disagio, significa che i ragazzi emarginati non stanno più a scuola e non hanno lavoro, galleggiano appunto, in una città dove la gente si muove senza vere radici, dove le aggregazioni sociali forti sono (o sembrano) rarefatte. Scenario inquietante delineato dal sociologo Luigi Berzano nel libro «Giovani e violenza, comportamenti collettivi in area metropolitana».

Lo studio, promosso dall'Osservatorio del mondo giovanile realizzato in collaborazione con [redacted] operatori dei Servizi sociali, è stato presentato ieri dall'autore e commentato da Gian Mario Bravo preside di Scienze politiche che ha messo in guardia: «Attenzione alla violenza, può essere l'esito della paura di ciò che non si capisce, della presenza di qualcuno o qualcosa che si vede [redacted] diverso». Hanno partecipato Renzo Gallini dell'Osservatorio, gli assessori Ugo Perone e Eleonora Artesio, Leopoldo Grosso del Gruppo Abele, Giulia De Marco presidente del Tribunale per i minorenni, la sociologa Chiara Saraceno e il criminologo Duccio Scatolero.

La ricerca si è svolta a cavallo fra il 1996 e il 1997. Parte dall'osservazione di circa 500 casi di violenza in città raccontati da quelli che [redacted] protagonisti o testimoni. Anonimi. Minori emarginati vandali [redacted] ladri solitari, qualche volta riuniti in bande.

Un gruppo [redacted] squatter durante le manifestazioni dei mesi scorsi: non sono un modello dei giovani torinesi

Incontri non facili che gli operatori sociali sono riusciti a realizzare, con l'obiettivo [redacted] scoprire situazioni che non vengono neppure segnalate alle forze dell'ordine e comunque [redacted] arrivano al Tribunale dei minori. Su tutto emerge un malessere collettivo che non si ispira agli squatters.

Violenza in qualche misura tradizionale: il 40 per cento si esprime [redacted] con furti e scippi, il 37 per cento [redacted] aggressioni fisiche quasi per il piacere di affermare la propria superiorità sul debole [redacted] per allontanare il «diverso». Ma il 37 per cento è violenza «dimostrati[redacted] di chi si esprime con le scritte sui muri, i sassi contro i vetri, le cabine telefoniche o i cassonetti incendiati. Forse per noia, quasi per colpire [redacted] qualche modo la disperazione o [redacted] vuoto che rodono dentro, quando non [redacted] ha la forza [redacted] scoprire la via d'uscita. «Disagio senza conforto [redacted] una società che ha perso i suoi valori forti aggreganti - ha detto Berzano - [redacted] sono stati a[redacted] esempio il movimento operaio, il sindacato».

Il 25 per cento [redacted] quei 500 casi di violenza sono stati organizzati, il 50 per cento sono frutto di [redacted] esigenza immediata «spontanea». Ma che cos'è la violenza per un giovane? Qualcuno dei ragazzi ha confessato: «Intendo quando si fa del male a [redacted] più persone. Se rubo una penna non faccio male a nessuno». Dalle interviste emerge la solitudine della periferia senza identità sociale né culturale. Là dove si è creato l'allarme: via Artom, San Salvario, Porta Palazzo, Murazzi. Quest'ultimo simbolo della microcriminalità. «Da un paio d'anni si spaccia eroina - dice [redacted] degli interrogati -. Io ero là quando h[redacted] ammazzato quel tipo, [redacted] successo, [redacted] c'erano ancora le ronde, i nazisti che andavano su e giù con le mazze da baseball».

E' stata Giulia De Marco, presidente del Tribunale per i minori a portare una parola di conforto: sono diminuite le denunce nei confronti di minori piemontesi, sono aumentate ultimamente quelle di piccoli stranieri, soprattutto nomadi e slavi: «Significa che i modelli di recupero sono stati positivi. Varrebbe la pena di tentare anche [redacted] gli stranieri offrendo loro il rientro nella legalità, perché possano rispettare i doveri in [redacted] bio dei diritti».

Una ventata di speranza dalla sociologa Chiara Saraceno. Ha ricordato che ogni epoca ha avuto il suo conflitto generazionale fra giovani [redacted] adulti. Come quando [redacted] scandalo portare «quei pantaloni americani che oggi si chiamano jeans». [redacted] ha raccomandato: «Purché la ribellione non sconfini nella violenza». [m. val.]

PERSONAGGIO

AMICO DEI RAGAZZI DIFFICILI

Il «preside [redacted] marciapiede» [redacted] conquistato [redacted]

[redacted]

Opera alle Vallette «Bisogna affrontare il disagio e dare risposte»

Il preside della media Pola Giovan Battista Corona

LA promozione, gli allievi della media Pola, insieme a tanti amici [redacted] compagni del quartiere Vallette, se la giocano domani pomeriggio sul ca[redacted] di calcio di via Luini 195. Con le maglie di Argentina, Brasile, Germania, Italia, cento ragazzi cerche[redacted] di fare entrare il pallone nella porta avversaria. Intorno, 5[redacted] spettatori che in qualche modo hanno collaborato. Tutti avranno un premio. Perché su quel campo dimostreranno [redacted] aver capito che nella vita esistono regole da rispettare.

Sorride mentre ci racconta, Giovan Battista Corona, il preside della Pola. Un «preside da marciapiede», l'ha definito qualcuno con affetto, perché lui i ragazzi [redacted] se li va a [redacted]re per recuperarli. Dice: «Il disagio e l'innegabile sofferenza [redacted] guardati in faccia [redacted] affrontati». La Pola è inserita [redacted] altre quattro medie di zona, nel programma comunitario «Quartiers en crise». Una recente indagine ha sottolineato [redacted] qui alle Vallette comandi [redacted] il «bullo» con piccoli furti, violenze, intimidazioni gratuite.

Giovan Battista Corona è preside da novembre, dopo [redacted] stato docente di lettere. «Un bastardo testa di...», veniva definito dagli allievi all'inizio. In pochi mesi [redacted] diventato «il signor preside» e quando entra in classe si alzano per salutare. C'è chi lo abbraccia, chi chiede aiuto, a modo [redacted] e [redacted] parole proprie naturalmente, [redacted] l'importante [redacted] capire. Insieme a tanti altri che ormai non studiano più, tornano qui per il piacere di stare insieme anche gli ex alunni (una ventina) che si preparano al traguardo della licenza media nelle strutture sul territorio organizz[redacted] da Comune e provveditorato.

Corona ha conquistato i suoi «monelli» indossando la veste del preside: persona con autorità perché può prendere decisioni, ma che sa comprendere ed ha coraggio. «Ho [redacted] il loro linguaggio, rispettato la loro disperazione, dimostrato di saper rischiare. Soprattutto ho [redacted] rimuovere il circolo vizioso della punizione che comporta da parte loro ritorsione e vendetta».

Corona [redacted] dice «restituisci l'orologio che hai rubato al compagno», [redacted] chiede al «capo» di aiutarlo a [redacted] quell'orologio che un alunno ha smarrito. Fino [redacted] ricomprarlo là nel cuore delle [redacted] bianche» dove si ricetta ogni cosa. «Un gesto che ha portato alla confessione di chi aveva rubato, senza che si sentisse una spia». Qui la spia viene pestata come un materasso. Allo stesso modo ha ritrovato in un cestino il video gioco scomparso in classe. E altre [redacted]

Sovente «paga» [redacted] richiesta, in sigarette. Lui [redacted] fuma, [redacted] così può spiegare che con quel piccolo vizio si corrono pericoli grandi. Li difende soprattutto da [redacted] stessi. «Venivano a gruppi a picchiare e insultare i piccoli all'ingresso. Entravano [redacted] corridoi [redacted] nelle classi, sembrava di [redacted] su [redacted] c[redacted] nell'ora di punta». Adesso c'è ordine e silenzio. «Sanno che qui pos[redacted] trovare comprensione e [redacted]to. Anche per la mamma disoccupata [redacted] cerca lavoro [redacted] assistente familiare. Per loro stessi quando si sentono nei guai».

Ma è davanti al pallone che sono rimasti [redacted] bocca aperta, dopo una sfida [redacted] trenta palleggi sul posto. Il preside, che [redacted] dire [redacted] stato un bambino sardo ed ho studiato dai salesiani», è un giocatore di calcio validissimo. «Guarda i muscoli del preside!» è stata la prima esclamazione. L'hanno invitato [redacted] giocare nelle loro squadre «perché quello lì, anche se piccolo [redacted] brutto, sa fare gol». Corona spiega: «A poco a poco si sono radunati i ragazzi del quartiere. Siamo andati nell'inverno a conquistare un prato alla Pellerina. I bordi del campo tracciati con le borse, i pali con due tronchi [redacted] la traversa in nastro di plastica bianco [redacted] rosso».

Poi il consigliere di circoscrizione De Candia, che è anche papà di due allievi, ha trovato gli sponsor per le maglietta (ognuno ha scritto il [redacted] nome come i campioni), i palloni. E il campo regolamentare di via Luini. Intanto Corona [redacted] diventato «il signor preside», nei gabinetti si va soltanto per «fare pipì [redacted] per lavarsi le mani», anche i più duri non danno spintoni e per pas[redacted] chiedono permesso. Quando qualcuno [redacted] mette nei guai cerca consiglio prima di risolvere la questione con le mani.

Maria Valabrega

Parlano i familiari e gli amici del rappresentante ucciso a colpi di pietra: l'imputato aveva allora 17 anni

«Perché ho perdonato [redacted]

Le reazioni alla sentenza che ha graziato l'omicida di Bussoleno

BUSSOLENO. E' polemica in Val di Susa sulla decisione adottata dal tribunale per i minorenni di Torino su Giuseppe Agostino, [redacted] dei tre assassini di Mauro Pognant, il rappresentante di Bussoleno massacrato a colpi di pietra e poi gettato sul greto [redacted] Seguret sopra Salbertrand il 15 giugno del 1996.

Il giovane aveva 17 anni quando partecipò all'omicidio di Mauro Pognant: la [redacted] gravissima colpa di omicidio aggravato sarà estinta se non commetterà [redacted]ti nei prossimi 30 [redacted]. L'altro ieri è [redacted] quasi certamente «graziato» dall'abbraccio di Giuliana Pognant, sorella di Mauro, che davanti ai giudici del tribunale per i minori e all'avvocato Aldo Albanese che lo difendeva, tutti colti da stupore, ha affermato: «Non hai lo sguardo di un assassino, ti perdono, sono certa che hai capito il grave danno che hai fatto alla nostra famiglia». E ha continunuato: «E' un gesto d'amore rivolto [redacted] mio fratello Mauro, sono certa che lui [redacted] avrebbe voluto darti la possibilità di riabilitarti».

I suoi complici Roberto Grosso, 22 anni, di Roccella Ionica [redacted] residente [redacted] Meana di Susa [redacted] Samir Bendaq, 21 [redacted]i, [redacted] Bussoleno, [redacted] invece stati condannati a [redacted] carcere all'inizio dell'aprile scorso dalla corte d'assise [redacted] Torino. «Per loro non posso invece avere perdono, perché durante il dibattimento mi hanno sempre guardata con la cattiveria [redacted] freddezza di due [redacted]ini - racconta Giuliana Pognant - hanno anche cercato [redacted] infangare la memoria di mio fratello affermando che erano stati adescati».

[redacted]

Mauro Pognant venne ucciso a colpi di pietra da tre giovani due erano maggiorenni e [redacted] condannati [redacted] terzo [redacted] stato «messo alla prova»

Giuseppe Agostino ha invece subito confessato ed in corte d'assise ha confermato che l'unico movente dell'omicidio [redacted] la [redacted]pina. Volevano derubarlo perché [redacted] saputo che aveva vinto 10 milioni con la lotteria del «Gratta e Vinci»: hanno invece ucciso per 20 mila lire.

Giuliana Pognant era rimasta molto indignata dalla versione dei due assassini, che volevano convincere i giudici di essere stati provocati sessualmente dalla vittima ed ora ha voluto tendere [redacted] mano [redacted] «quel ragazzo ri[redacted] bambino che [redacted] stato plagiato dagli amici che voleva imitare per sentirsi importante fino ad uccidere».

Lucia Beltrami, mamma di Mauro, ha invece ancora il dolore nel cuore e non crede nel pentimento di un assassino: «Questa giustizia è troppo bonaria».

In paese, a Bussoleno, non si parla d'altro. Rita Memoli, 31 anni, casalinga, e mamma di due bambini, le fa eco: «Non sono d'accordo con questi giudici. Chi toglie [redacted] vita deve pagare la [redacted] grave colpa». Graziella Maritano, commerciante [redacted] due figli quasi coetanei degli assassini: «Se si è pentito, è giusto dargli ancora la possibilità di rifarsi una vita dignitosa. Il vincolo di buona condotta per due [redacted] a mezzo doveva però essere [redacted] almeno 7 o 10 anni». Ma non tutti [redacted] d'accordo. «Chi sbaglia deve pagare. Anche la pena degli altri due [redacted] troppo mite, fra qualche anno [redacted] già certamente fuori [redacted]al carcere», protesta Franco Leschiera del caffè [redacted]ci di Bussoleno. [redacted] mor.]

Università allagata

[redacted] riprese [redacted]

Sono riprese le lezioni al Palazzetto Aldo Moro, la «dependance» di Palazzo Nuovo di via Sant'Ottavio che lunedì pomeriggio, quand'era [redacted] grande acquazzone, s'era completamente allagato. Pioveva [redacted] diritto dai soffitti, tanto che l'edificio (dove studenti di Giurisprudenza sta[redacted] seguendo diritto con il professor [redacted] Giovine) [redacted] stato completamente sgomberato. «Purtroppo - spiegano all'università - i dispositivi che servono [redacted] far defluire l'acqua piovana [redacted] ostruiti, intasati di terra e foglie. [redacted] guaio [redacted] stato superato con [redacted] manutenzione-lampo, e ora la situazione [redacted] tornata alla normalità». [redacted] infiltrazioni d'acqua e l'allagamento delle aule ha preso posizione il Coordinamento regionale di Forza [redacted] Giovani: «Chiediamo alle autorità un'indagine che individui eventuali responsabilità nella situazione di degrado del Palazzetto. Chiediamo un'ispezione accurata».

QUALITÀ, PREZZI E SERVIZI.
TAPPETI ORIENTALI C.I.T.O. ®
VALORE VERO
[redacted]

associazione nazionale quadri industria
CU Confederazione Unitaria Quadri
CONVEGNO
[redacted]
Quali prospettive in Italia per *quadri - dirigenti - alte professionalità*
Torino - Sabato 30 Maggio 1998 ore 9.30
Intervengono
Maurizio [redacted] Presidente Confédération Européenne des Cadres
Giorgio BENVENUTO Presidente Commissione Finanze Camera dei Deputati
Carlo CAPELLARO Segretario Generale A.N. Qu.I. Presidente Confederazione Unitaria Quadri
Michele FIGURATI Direttore generale Federmeccanica
Gino GIUGNI Presidente Commissione per la verifica del Protocollo del 23 luglio 1993
Adriano MUSI Segretario Confederale U.I.L.
Moderatore
Antonio [redacted] Vice Direttore "Il sole 24 ore"
Centro Congressi Unione Industriale Via Fanti, 17 - Torino
Per informazioni: tel. 011/563.51.13

monique UOMO
Via Nizza [redacted]
CHIUDE
A TORINO DAL 23 APRILE
PER CESSIONE DI ATTIVITA'
[redacted]
CON SCONTI REALI
DAL 20 AL 60%
VASTO ASSORTIMENTO ABITI CERIMONIA
DOLCE & GABBANA
Ravazzolo
[redacted] ORGANIZZATA:
[redacted] - Tel. 0368/3184513

SABET
TAPPETI [redacted]

Per la pubblicità [redacted] LA STAMPA
PK publikompass
C.so Massimo d'Azeglio 60 - Torino Tel. (011) 666.52.11 - Fax 666.53.00

RICERCA COLLABORATORI PER DISTRIBUZIONE
L'Agenzia Defendini s.r.l. con sede in Via Bava, 16 - 10124 Torino, Tel. 011/88191 operante nel settore del recapito, ricerca nella zona di Collegno, Rivoli, Grugliasco collaboratori per la consegna [redacted] domicilio di un importante quotidiano nazionale.
Caratteristiche richieste:
– Maggiore età;
– Automuniti;
– Disponibilità orario notturno (04.00 - 07.00).
Per informazioni rivolgersi al N° Tel. 167-113344.

VENERDI 29 - SABATO 30 MAGGIO

Marvin in collaborazione con FOWA S.p.A. e NITAL S.p.A presenta:

12 MESI SENZA INTERESSI

NIKON F5

SISTEMA APS

NIKON PRONEA 600i

NIKON F 50

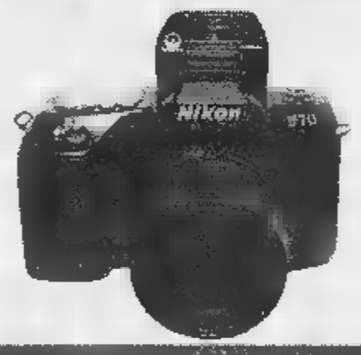

NIKON F 70

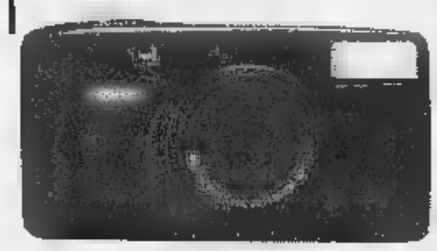

NIKON ZOOM 600

PRIMA VISIONE

NIKON-YASHICA CONTAX-HASSELBLAD

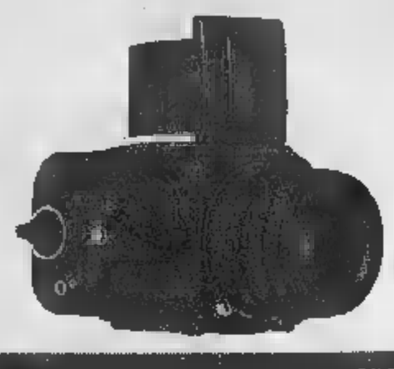

HASSELBLAD 501CM

CONTAX AX

CONTAX G2

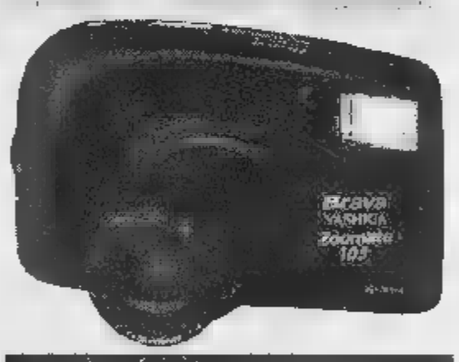

YASHICA BRAVA 105

YASHICA BRAVA 70

PRIMAVISIONE MARVIN

NOVITA'

Fotocamera digitale, autofocus, 1.3 megapixel di risoluzione, monitor LCD.

NIKON COOLPIX 900

PRIMAVISIONE MARVIN

NOVITA' IN ANTEPRIMA

Fotocamera compatta, sistema APS, con obiettivo zoom 4x.

YASHICA SAMURAI 4000 IX

ANTEPRIMA E PROVE PRATICHE DELLE NOVITÀ DELLA GAMMA NIKON, YASHICA, CONTAX, HASSELBLAD

- ASSISTENZA DA PARTE DEI TECNICI DELLA CASA
- "RAPID GOLD SERVICE", ASSISTENZA TECNICA E CHECK-UP DEL VOSTRO APPARECCHIO FOTOGRAFICO IN 48 ORE
- RITIRO E SUPERVALUTAZIONE DEL VOSTRO USATO
- PREZZI PARTICOLARI SU TUTTA LA GAMMA NIKON, CONTAX, YASHICA, HASSELBLAD.

Grande marvin

P.zza Lagrange - Torino - Tel. (011) 56.24.033 (30 l. r.a.)

Internet: http://www.grandemarvin.com - www.marvin.it

martedì al sabato
10.00/19.30
lunedì 15.00/19.30

P

1 ORA ■ POSTEGGIO GRATUITO AGLI ACQUIRENTI PRESSO:
- Autoparcheggio ACI - Via Roma - P.zza C. Felice - P.za Bodoni
- Autorimessa Via U. Rattazzi collegata con ascensore

RATEALE
- Assegni di C/C bancario
- Bancomat
- Carte di credito
- Pagamenti dilazionati con 1ª rata settembre '98
- Carta Aura
- Carta Agos

Ma gli avvocati difensori ribattono: forse fu gettato per salvare il marocchino

«Tirarono l'aspirapolvere e morì»

Delitto Murazzi, ricostruita la fase cruciale

«Ho sentito la voce di Bosch che urlava a qualcuno di andare a prendere qualc[illegible] al magazzino». Bosch è Andrea Demartis, uno dei cinque imputati dell'omicidio [illegible] Abdellah Douimi. A [illegible] la [illegible] è stato Riccardo Cosciani, 35 anni, fit arte Ricky Martini, d.j. ai Murazzi dove all'alba del 19 luglio [illegible] vide affogare il marocchino rincorso «da una folla di 40-[illegible] persone». Di fronte alla corte, il testimone numero uno dell'accusa, mima anche quegli ultimi istanti di [illegible] per Douimi: alza le braccia [illegible] alto, [illegible] la testa. «L'ho visto andare sott'acqua e riemergere due-tre volte, poi [illegible] scomparso e tutti, sulla riva, [illegible] scappati via». Ancora un ricordo: «Prima, già gli lanciavano bottiglie contro, sembrava toccare con i piedi il fondo del fiume, o avere un punto d'appoggio. Ma quando gli hanno tirato l'aspirapolvere, caduto in acqua a pochi centimetri [illegible] lui, ha perso l'equilibrio ed è andato sotto».

Sull'aspirapolvere e le frasi che ne scandiscono l'entrata in [illegible] gli avvocati della difesa si giocano le carte più importanti dell'udien-[illegible] [illegible] prima ancora che la parola tocchi loro, uno dei pm, Onelio Dodero fa rilevare al teste la contraddizione più vistosa fra le sue precedenti dichiarazioni: «Il 24 luglio lei disse di aver sentito urlare "vai a prendere qualcosa per tirarlo fuori" e non attribuì la frase [illegible] Demartis. Quattro giorni dopo riconobbe la voce di Bosch e riferì una versio-[illegible] più corta [illegible] quella frase. Come mai?». Cosciani risponde [illegible] prontezza: «La prima volta avevo moltissima paura, e poi Bosch era [illegible] amico. Non [illegible] [illegible] comportato [illegible] un buon cittadino».

Dodero insiste: «Perché non si è unito alla voce "basta, non ammazzatelo"?». Cosciani: «Non volevo prendermi una bastonata [illegible] testa». Pm: «Ha udito la frase "tiriamogli addosso le bottiglie"?». Teste: «Sì, ma non è [illegible] l'ordine di un capo». Pm: «Cosa urlavano dalla riva?». Teste: «Crepa bastardo. Cose così. Quando c'è folla tutti si fan forza l'uno con l'altro e ciascuno tira fuori il meglio del suo repertorio».

L'aspirapolvere recuperato in [illegible] dopo la morte del marocchino Fu lanciato dalla riva per far affogare [illegible] giovane caduto in acqua o per salvarlo? Il processo ruota attorno a questo quesito

L'aspirapolvere diventa il passaggio cruciale. L'avvocato Antonio Foti lavora sulla ipotesi che [illegible] stato utilizzato per salvare Douimi: «Lei l'ha visto cadere perpendicolarmente [illegible] acqua, dalla parte del manico? Non è così?». Il collega Cosimo Palumbo [illegible] alla [illegible] tesi difensiva: «Lei ha [illegible] prima la frase di Bosch [illegible] urlare "avvicinati, che ti tiriamo su"? Il 24 luglio disse ai pm che l'una precedette l'altra. Comunque, fra le due frasi, c'è stato [illegible] attimo di calma?». Cosciani risponde di sì. Così come ammette [illegible] l'avvocato Gian Paolo Zancan di aver parlato [illegible] Salvatore Barno, detto Tati, [illegible] dei [illegible] del locale «Giancarlo», prima dell'interrogatorio: «Mi venne a [illegible] [illegible] Jammin e [illegible] disse che lo volevano accusare di qualcosa che non aveva fatto. "Tu [illegible] hai visto?". Io dissi di [illegible] e lui mi chiese [illegible] poteva fare il mio nome alla polizia». Solo il difensore di Demartis, Geo Dal Fiume, strapazza il teste. Chiaro perché: Cosciani ha riconosciuto solo il [illegible] cliente in riva al Po. **[al. ga.]**

I medici di Ivrea: i sintomi sono quelli del morbo [illegible] niente allarmismi

«Un caso di [illegible] pazza? Solo sospetti»

Grave una sessantenne, inutili tutte le terapie

Per adesso è ancora un sospetto, una semplice possibilità che, comunque, è tutt'altro che infondata: il male che [illegible] lentamente spegnendo una donna di [illegible] anni, [illegible] Ivrea, potrebbe [illegible] il morbo di Creutzfeldt-Jakob, l'encefalopatia bovina spongiforme più nota [illegible] il morbo della «mucca pazza». Sarebbe il primo caso in Canavese, [illegible] dei pochi dell'intera regione. Ma i medici dell'Asl 9 [illegible] estremamente cauti: «Non creiamo falsi allarmismi - dice il direttore sanitario, il dottor Massimo Uberti -. L'unica certezza, per ora, è che il quadro clinico presentato dalla paziente è compatibile con gli effetti causati da quel morbo. Soltanto gli esami autoptici, però, sono in grado [illegible] dissipare i dubbi; ogni ipotesi più precisa, per ora sarebbe azzardata».

La donna, residente (con il marito e due figli) in un paese [illegible] pochi chilometri da Ivrea, è ricoverata da 2 giorni nella «Casa di Cura Eporediese», dopo essere stata per 3 mesi nel reparto di neurologia dell'ospedale cittadino. «Purtroppo non si è riusciti [illegible] far nulla - spiegano i familiari -. Ogni terapia si è rivelata inutile; e, del resto, nessun [illegible] ci ha fornito indicazioni valide per tentare [illegible] qualsiasi cura».

Tutto era iniziato nell'autunno dell'anno scorso. I sintomi? Sensazione [illegible] confusione, qualche vuoto di memoria; nulla, però, che facesse pensare a qualcosa di grave. «Poi le [illegible] sono peggiorate costantemente - dicono ancora i parenti -. A febbraio è stata effettuata [illegible] Tac; soltanto allora la situazione è [illegible] in tutta la [illegible] gravità».

[illegible] **Revello**

Tunisino bloccato

Spacciava davanti alla scuola

Spacciava al parco della Colletta, [illegible] cento metri da una scuola elementare frequentata da centinaia di bambini. Lavorava di mattino presto, mentre i ragazzini andavano a scuola, da soli [illegible] accompagnati dai genitori. E restava lì, fingendosi [illegible] passante, fino al primo pomeriggio. Ma la sua presenza non è passata inosservata alle maestre e ai custodi dell'istituto. Quel conti-[illegible] viavai di tossicodipendenti avrebbe potuto creare guai ai bambini che spesso [illegible] fermano [illegible] giocare nei giardini attorno alla scuola.

Gli uomini della sezione narcotici [illegible] Squadra mobile lo hanno arrestato l'altra mattina. [illegible] agenti si sono messi a fare footing nel parco, a girare in mountain bike pur di riuscire [illegible] incastrarlo. Al primo ovulo di eroina che ha piazzato gli sono saltati addosso: «Polizia. Sei in arresto». Ben Mohamed Bouterra Jealel, 37 anni, tunisino, non ha fatto resistenza: «Che ho fat-[illegible] [illegible] male? Sono un poveraccio...». Nascosti sotto terra in un albero [illegible] [illegible] stati trovati 15 ovuli di eroina, pronti per lo spaccio.

Più tardi, negli uffici della Mobile, è venuta fuori la sorpresa: [illegible] Torino polizia [illegible] carabinieri lo hanno fermato o per controlli o per denunciarlo decine [illegible] volte. E lui si è sempre messo a raccontare la stessa storia: «Sono arrivato da poco. Non ho documenti; [illegible] un poveraccio...». Ma l'altra mattina, durante un controllo al terminale, è venuto fuori che Ben Mohamed Bouter-[illegible] Jealel aveva fornito 29 identità diverse. A volti nomi completamente inventati, altre solo piccoli cambiamenti nella data [illegible] nascita. Nel suo passato ci so-[illegible] precedenti per spaccio, ma anche per una tentata rapina, dodici anni fa, [illegible] Ventimiglia.

Erano di Rivoli

Coniugi muoiono nell'urto

RIVOLI. Due delle quattro persone coinvolte nel grave incidente automobilistico avvenuto martedì pomeriggio sulla statale della Val Cerrina sono decedute in seguito alle gravissime ferite riportate nello scontro. Sono i pensionati Ugo Ruzza di 66 [illegible] e Teresa Garvasio di 77, residenti a Rivoli.

La coppia, dalla ricostruzione fatta dai carabinieri, viaggiava [illegible] [illegible] Uno in direzione della Val Cerrina, provenendo da Murisengo, dove avevano una seconda casa in ristrutturazione. Pare che il pensionato volesse raggiungere l'officina del fabbro Francesco Roccatello [illegible] frazione San Candido: «Era un mio vecchio cliente» dice l'artigiano.

Giunta in prossimità dell'in-[illegible] con la statale 590, l'auto si apprestava ad attraversare la carreggiata per immettersi sulla piazzetta della chiesa, mentre lungo la statale stava arrivando la «Micra» con [illegible] bordo il finanziere Giuliano Zoppi di Casale [illegible] sua moglie.

«Abbiamo sentito uno schianto terribile» dicono alcuni abitanti della frazione. E aggiungono: «Arrivando da Murisengo la strada è stretta [illegible] sale leggermente, per cui la visibilità all'incrocio è ridotta. Nonostante si siano già registrati vari incidenti e si trovino nelle vicinanze il Circolo, la Casa di riposo e la chiesa, non [illegible] né [illegible] lampeggiante né un passaggio pedonale».

I due anziani ai primi soccorritori sono sembrati subito gravissimi. E' intervenuto l'elisoc-[illegible] con il quale Teresa Gervasio è stata trasportata al Cto di Torino. Ugo Ruzza sull'ambulanza del 118 [illegible] stato ricoverato a Casale. Lei [illegible] morta [illegible] le 18; lui circa un'ora dopo. Ricoverati anche Giuliano Zoppi e la moglie, che è incinta.

[illegible] IN [illegible]

[illegible] **GIOVANNI BOSCO.** «Le attrezzature gastroscopiche all'ospedale Giovanni Bosco vengono sterilizzate secondo quanto previsto dalle norme igieniche?». Lo chiede, in un'interrogazione, la Lega Nord all'assessore regionale alla Sanità, Antonio D'Ambrosio. L'ospedale, che ha svolto un'indagine interna, rispon-[illegible] che «tutto [illegible] fatto [illegible] la legge: i timori della Lega [illegible] immotivati, e mai, in questo ospedale, si sono verificate infezioni dopo gastroscopie».

[illegible] [illegible] Il dottor Augusto Giovanforte, attualmente in servizio all'ufficio ispettorato generale, è stato nominato questore di Aosta. Sostituisce Carlo Fellico che andrà a dirigere l'ispettorato vaticano a Roma. A Torino, da Genova, arriva Paris Di Sapio che andrà a dirigere il compartimento Polfer.

[illegible] **ARRESTI** [illegible] [illegible] Quattro arresti [illegible] tre denunce per spaccio in lungo Po Machiavelli è il bilancio dell'operazione di vigi-[illegible] e di carabinieri. Sono stati recuparati anche [illegible] quarantina [illegible] grammi di eroina. Tra gli arrestati anche due donne: Sara Fejani, 33 anni, tunisina e Lagha Alkatal, 24 anni, marocchi-[illegible]. I denunciati sono tutti minorenni. Con loro anche un tredicenne identificato e subito rilasciato.

[illegible] [illegible] **DI** [illegible] L'Iscos Piemonte, in collaborazione con la Fondazione della Crt [illegible] i pensio-[illegible] Cisl, indice un [illegible] per una borsa di studio di [illegible] milioni lordi (destinata a laureati italiani e stranieri) per una ricerca post-laurea sul tema: «America Latina-Europa: donne e città nelle migrazioni transoceaniche (secoli XIX-XX)». Per informazioni: 6604606.

[illegible] [illegible] Sabato 30 maggio, ed [illegible] sabato successivo, [illegible] giugno, presso il magazzino municipale di corso Appio Claudio 17/1 saranno banditi all'asta (9-12; 14-18) oggetti vari. L'aggiudicazione viene fatta al miglior offerente, dietro pagamento immediato.

SE SCEGLIETE UNA ALFA ROMEO USATA, E' TUTTO COMPRESO NEL PREZZO.

Usato Alfa Romeo. Il grande valore [illegible] sempre a condizioni irripetibili. Come averlo? Con Opzione Usato è molto facile. Versate subito un anticipo sulla base della quotazione [illegible] Quattroruote, [illegible] seguito 11 quote mensili [illegible] dopo un [illegible] sarete liberi di scegliere: effettuare il versamento finale oppure passare ad un'altra Alfa Romeo, nuova [illegible] usato, con [illegible] certezza di un prezzo di riacquisto predefinito (il 60% del prezzo di acquisto [illegible] la vostra vettura è in normali condizioni d'uso). Cosa vi offre? Un anno di garanzia, il passaggio di proprietà, il bollo, [illegible] tagliando al 6° [illegible] (esclusi i materiali di consumo) e [illegible] check-up entro il 12° mese. Tutto compreso nel prezzo. Sembra incredibile? Venite dai Concessionari Alfa Romeo.

*Esempio di acquisto [illegible] **Opzione Usato**: Prezzo vettura **L. 12.000.000** [illegible] Primo versamento (40%) **L. 4.800.000** [illegible] 11 quote [illegible] da **L. 218.182** [illegible] versamento (40%) **L. 4.800.000** [illegible] Spese gestione pratica **L. 250.000** [illegible] T.A.N. **0%** [illegible] T.A.E.G. **4,28%** [illegible] Prezzo minimo di riacquisto in caso di passaggio a una Alfa Romeo nuova o usata (60%) **L. 7.200.000** [illegible] Salvo approvazione Sava. Per ulteriori informazioni sui tassi e sulle condizioni praticate da Sava, consultare i fogli analitici pubblicati a termini di legge.** L'offerta è valida fino al 30/6/98 per vetture a benzina immatricolate a partire dal '92 e diesel a partire dal '[illegible]. Non è cumulabile con altre [illegible] corso.

ARCAR MONCALIERI (TO) - Via Martiri della Libertà, 11 - Tel. (011) 6407272
Show-room: MONCALIERI (TO) - Via Moncenisio, 3 - Tel. (011) 6058111
Show-room: PINO TORINESE (TO) - Strada Chieri, 67 - Tel. (011) 8112044

BOZZALLA S. SECONDO DI PINEROLO (TO) - Via Val Pellice, 16
Tel. (0121) 500444

CAR SAM CHIVASSO (TO) - Stradale Torino, 161 - Tel. (011) 9100810
Show-room: SETTIMO T.SE (TO) - Via Schinpparelli, 3 - Tel. (011) 8005693

LONGO [illegible] (TO) - Via Druento, 92 - Tel. (011) 4550121

MI.TO. TORINO - Corso Turati, 63 - Tel. (011) 3193993

S.E.A. [illegible] D'IVREA (TO) - S.S. 228 per Vercelone, 41 - Tel. (0125) 57585
RIVAROLO CANAVESE (TO) - Corso Re Arduino, 69 - Tel. (0124) 25603

SOGEA TORINO - Corso Siracusa, 40 - Tel. (011) 3299333
COLLEGNO (TO) - Corso Francia, [illegible] - Tel. (011) [illegible]

Ieri vertice di maggioranza in Comune, ma le posizioni restano distanti

Maratona non-stop sui rifiuti

Quindici giorni per cercare un accordo

Un «tavolo» per discutere i problemi della raccolta e dello smaltimento dei rifiuti, di quelle 430 mila tonnellate di immondizia che [illegible] città produce ogni anno. Cifra impressionante, sulla quale si gioca il futuro ecologico della città, soprattutto dopo il 2003 quando verrà chiusa la discarica delle Basse di Stura. E su questo scenario le posizioni nella maggioranza che governa il Comune [illegible] distanti: da un lato l'assessore Vernetti, [illegible] e i verdi, in mezzo i ds, dall'altro ppi [illegible] Alleanza per Torino.

Posizioni, «molto difficili [illegible] conciliare», ammette Giovanni Porcellana, emerse ieri in un vertice di maggioranza al quale hanno partecipato l'assessore, i capigruppo ds, Alberto Nigra [illegible] la presidente della VI commissione, Marta Levi; di Rc, Mariangela Rosolen [illegible] il consigliere Paolo Bonino, di Alleanza per Torino, Michele Paolino, [illegible] Ppi, Porcellana [illegible] dei verdi Silvio Viale.

Risultati? Pochi. Fra quelli positivi, il riconoscimento, quasi unanime, che il parere al progetto della Provincia dovrebbe [illegible] positivo. Ma su questo punto c'è l'eccezione di Paolino, deciso a presentare [illegible] una mozione distinta, se l'assessore Vernetti, domani, [illegible] darà risposte soddisfacenti al collega Gamba, assessore all'Ambiente [illegible] Palazzo Cisterna.

I nodi da sciogliere, sempre che le indicazioni della Provincia siano accolte anche da Alleanza per Torino, [illegible] quelli del piano comunale. E, per [illegible] l'accordo, l'assessore [illegible] tecnico Guido Viale) incontrerà [illegible] ancora i capigruppo e i tecnici della maggioranza da lunedì, in riunioni che si susseguiranno per un paio di settimane coinvolgendo anche l'Amiat. Poi il progetto rifiuti arriverà in Consiglio.

Ma, di fronte al «no» di Rc, dei verdi e degli ambientalisti ad un impianto di incenerimento tradizionale, che potrebbe [illegible] sostituito dalle strutture esistenti, puntando [illegible] una raccolta differenziata al 50 per cento (215 mila tonnellate l'anno), i popolari, Alleanza per Torino e ds chiedono un piano finanziario capace di quantificare i costi di un'operazione di smaltimento che, secondo Porcellana [illegible] Paolino, [illegible] può essere avviata senza l'utilizzo [illegible] un inceneritore vero.

La discarica di via Germagnano, che accoglie gran parte dei rifiuti di Torino. Sulla raccolta e lo smaltimento dei rifiuti in futuro c'è [illegible] scontro all'interno della maggioranza consiliare

[illegible]

E se Nigra (ds) è convinto che nei prossimi incontri si troverà l'accordo, Paolino e Porcellana affermano che [illegible] posizioni [illegible] molto distanti, [illegible] rischio [illegible] incompatibilità». Soprattutto sul ruolo dell'Amiat che secondo il capogruppo di Alleanza per Torino «non può [illegible] re lasciata nell'angolo».

Ancora difficoltà, dunque. Attriti (per cui quando in apertura [illegible] seduta l'assessore si è presentato con il collaboratore Guido Viale, Porcellana [illegible] Paolino hanno intimato: o si allontana oppure facciamo venire anche gli esperti dell'Amiat. E il tecnico è tornato in ufficio), che tuttavia non turbano Vernetti. Il quale, al termine, [illegible] detto: «Sono ottimista: raggiungeremo un buon accordo, in senso ecologista e innovativo».

Giuseppe Sangiorgio

Presentati ieri i libri di Bottai e Bettiza

A fianco, da sinistra, [illegible] il cui libro «L'ombra rossa» è stato presentato dall'ex direttore [illegible] «Giornale» Vittorio Feltri (al centro) e dal direttore della «Stampa» Carlo [illegible] Nella foto in basso Igor [illegible]

Dramma del fascismo e ricordi degli Anni 70

Il dramma [illegible] fascismo e la memoria degli Anni 70. Questi i temi trattati ieri nell'ambito di due convegni quasi in contemporanea. Al Circolo della Stampa si [illegible] tenuta la presentazione [illegible] libro di Bruno Bottai, («Fascismo familiare», Piemme) - figlio di Giuseppe Bottai, uomo di punta [illegible] insieme coscienza critica del fascismo - introdotto da Giorgio Calcagno [illegible] presentato da Igor Man. Altra presentazione presso la Crt, dove il di- [illegible] della «Stampa» Carlo Rossella e l'ex direttore del «Giornale» Vittorio Feltri [illegible] intervenuti sull'ultimo libro di Enzo Bettiza: «L'ombra rossa» (Mondadori). Introdotto [illegible] Pietro Mosca, presidente del Circolo aziendale Crt, l'autore ha illustrato quello che si configura come un lungo itinerario autobiografico cominciato con «Il diario di Mosca» nel '70 e culminato nel recente «Esilio». La memoria ritorna agli Anni 70, che Bettiza rievoca con occhio attento, libero da condizionamenti. «Anni orribili» per Rossella - che ha sottolineato lo sforzo operato dall'autore per capire quella storia «con la precisione di un entomologo» - «anni difficili e contraddittori» per Feltri, «anni risolutivi» per Bettiza, «di spartiacque per un'Italia [illegible] terra di frontiera» segnata da «incursioni politiche, ideologiche, terroristiche». In ogni pagina rivivono protagonisti della sua [illegible] della nostra storia: da Montanelli - impegnato con Bettiza nella fondazio- [illegible] «Giornale» - [illegible] Piovene, [illegible] Berlinguer a [illegible]. Il taglio narrativo non è solo autobiografico, il testo rilegge [illegible] insidie dell'eurocomunismo, [illegible] collasso sovietico, [illegible] tragedia jugoslava. Altro periodo, altre inquadrature nell'opera di Bottai. Già ambasciatore [illegible] Londra e segretario generale [illegible] Farnesina, [illegible] ad oggi ambasciatore [illegible] Santa Sede, rilegge il precipitare del fascismo verso un'alleanza sbagliata e quindi dell'Italia verso una guerra [illegible] sua attraverso gli occhi dell'autore adolescente: un racconto appassionante e stringente, una lezio- [illegible] preziosa per [illegible] presente difficile.

(ala, mon.)

Dal 1° gennaio '99

Collocamento aperto anche ai privati

Per il mondo del lavoro le novità in programma sono molte e importanti: per la prima volta da mezzo secolo si rompe il monopolio pubblico del collocamento. Dal 1° gennaio del prossimo anno potranno operare anche i collocatori privati, come già sta accadendo per il lavoro interinale.

Inoltre - in base alla legge Bassanini - funzioni e compiti in materia di mercato del lavoro verranno decentrati alle Regioni che, entro il prossi- [illegible] 8 luglio, dovranno approvare una propria legge in materia. Di questo si è discusso ieri in un convegno, organizzato dal Comune, e intitolato «Nuovi servizi per l'impiego: continuità [illegible] riforma?», a [illegible] sono intervenuti, dopo [illegible] saluto del sindaco, [illegible] imprenditori e sindacalisti.

L'assessore comunale al lavoro, Bruno Torresin, ha ricordato: «Cambia il lavoro, non è più [illegible] solo [illegible] la vita. Diventa, quindi, tanto più importante [illegible] servizi [illegible] collocamento che accompagnino l'intera vita lavorativa [illegible] riducano al minimo i tempi [illegible] disoccupazione». Ha aggiunto: [illegible] sarà una sfida [illegible] efficienza tra i due servizi, quello pubblico e quello privato. E sarà necessario evitare che nel primo finiscano i più deboli [illegible] nel secondo i lavoratori forti». Questo significa che, da [illegible] punto [illegible] vista del personale, [illegible] sua formazione, delle sedi, delle reti informatiche sarà necessario un grosso sforzo di riqualificazione del pubblico.

Attualmente al Collocamento di Torino sono iscritti oltre 93 mila disoccupati; di cui il 60 per cento donne, il 30% giovani tra i 18 e i 24 [illegible]. Torresin: «Donne, giovani con bassa scolarità [illegible] persone con più di 45 anni che hanno perso il lavoro a causa delle ristrutturazioni [illegible] i punti dolenti. Su di loro la ripresa - che generalmente ha riguardato poco l'occupazione - non ha inciso per nulla. E' per loro in particolare che occor- [illegible] politiche dell'occupazione capaci - oltreché di far incontrare realmente domanda e offerta - [illegible] promuovere la formazione». **(m. cas.)**

La decisione del comitato alla vigilia dell'appuntamento di Siviglia col Cio

Due villaggi olimpici per Torino 2006

Al Lingotto i giornalisti, gli atleti sulla «spina»

Il villaggio olimpico di Torino 2006 si sdoppia. Alloggi, servizi e sala stampa riservati ai giornalisti e troupe televisive di tutto [illegible] mondo (posti letto per cinquemila persone) resterà al Lingotto. Gli atleti, invece, verranno ospitati in una nuova struttura che sorgerà sulla Spina 3, nell'area dismessa degli stabilimenti [illegible] Michelin, insomma nella [illegible] di corso Umbria. Lì sorgeranno alloggiamenti per ottomila perso- [illegible] [illegible] progetto dovrebbe essere affidato all'architetto Giorgio Rosenthal. La decisione del Comitato Olimpico arriva alla vigilia del viaggio a Siviglia dove ai membri del Cio, il Comitato Olimpico Internazionale, verranno illustrate le «carte» delle città candidate ad ospitare le Olimpiadi invernali del 2006.

Sull'area della Spina 3 il piano regolatore generale torinese prevede la realizzazione di nuovi collegi universitari, [illegible] una casa degli artisti, [illegible] nuovo teatro da [illegible] posti voluto dal direttore del Teatro Stabile, Gabriele Lavia, che proprio ieri ha ottenuto il via libera dall'Assemblea [illegible] Soci, il contestato centro commerciale di corso Umbria. Il tutto [illegible] in grandi spazi verdi. E' evidente che, nel [illegible] la città vinca [illegible] confronto con Sion, la progettazione delle nuove strutture dovrà tenere conto di queste caratteristiche.

Un punto a favore anche in sede di voto finale, deriva dal fatto che attraverso il progetto Torino riqualifica [illegible] delle aree di- [illegible] della città a pochi passi da dove sorgerà l'Environment Park, il parco delle tecnologie ambientali. **[m. tr.]**

BCS DMB&B

► Uno Stranamore nell'Harem?
Chi l'ha visto?

Hai i programmi un po' confusi? Te li chiarisce "In Tivù".

OGNI SABATO IN REGALO CON LA STAMPA. Arriva "In Tivù": 64 pagine dedicate ai programmi delle emittenti radiofoniche e televisive, comprese pay TV e televisioni satellitari. Una guida facile e comoda per trovare a colpo d'occhio, grazie alla sua straordinaria chiarezza, il programma preferito. Su "In Tivù" troverete tutti i palinsesti divisi per canali e per temi e, in più, una comoda sezione dedicata alla fascia di massimo ascolto - dalle 19 alle 23 - che indica minuto per minuto tutti i programmi di tutte le emittenti che iniziano allo stesso orario. Facile da consultare e piacevole da leggere, "In Tivù" diventerà indispensabile come il telecomando.

"In Tivù". Adesso telecomandi tu.

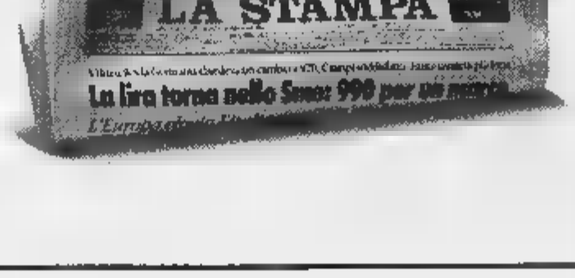

Borgaro, [redacted] esito le ricerche del giovane uscito di strada [redacted] Ingria

La madre: Piero è sotto choc

Troppi dubbi sulla sua fine

BORGARO. L'unica [redacted] che è rimasta di lui, [redacted] la Peugeot 106 azzurra ritrovata al fondo di [redacted] burrone sul greto del torrente Soana, una manciata di chilometri dopo Ronco. Del proprietario, Piero Viale, 22 anni, di Borgaro, [redacted] c'è nessuna traccia da quasi quattro giorni, da quando cioè quella macchina è volata per oltre 70 metri nel vuoto uscendo dalla provinciale [redacted].

Scomparsa misteriosa. Perché nell'auto recuperata non ci sono tracce di sangue. E sull'asfalto non ci sono segni di frenata. E anche perché in tutti i punti [redacted] ni all'incidente battuti dai ricercatori non si [redacted] trovato [redacted] oggetto appartenente al ragazzo, come di solito succede in casi del genere.

E allora? Qualcuno ha buttato lì l'ipotesi che l'auto Piero l'abbia spinta [redacted] magari lasciata in folle [redacted] percorrere i metri di stra- [redacted] per prendere velocità e superare il sottile muretto che divide la carreggiata dal burrone. Per poi fuggire. Ma [redacted] cosa? E dove? E' un'ipotesi che la famiglia [redacted] sul serio: «Piero - dice il fratello Andrea, 20 anni - quella macchina l'avrebbe lavata anche due volte [redacted] giorno e non se ne sarebbe mai disfatto». Da escludere l'ipotesi che si sia lasciato andare volontariamente nel vuoto: «E' [redacted] ragazzo tranquillo - dice chi lo conosce bene - senza grilli per la testa [redacted] motivi per fare [redacted] sciocchezza».

Dunque potrebbe essersi trattato di [redacted] suo errore alla guida: s'è distratto per cercare qualcosa e quando ha alzato la testa era troppo tardi. E che nel volo il corpo sia stato sbalzato fuori dall'abitacolo. [redacted] che fine ha fatto? Si è perso nel torrente e ora [redacted] incastrato sotto qualche masso o spinto in profondità da un mulinello d'acqua, oppure Piero [redacted] riuscito a [redacted] dalla macchina prima dell'impatto finale mettendosi in salvo?

Le prossime ore, se dovesse [redacted] prima ipotesi, potrebbero essere decisive: il corso del torrente è stato fatto deviare controllando le prese d'acqua [redacted] monte, cioè verso Ronco, mentre le forti piogge potrebbero portare in [redacted]perficie il corpo. Un torrente insidioso, il Soana, pieno di grossi massi, mulinelli [redacted] piccole cascate in grado [redacted] inghiottire un corpo e farlo sparire magari per sempre. Come forse è accaduto [redacted] una donna di Vico, ospite del ri[redacted] per anziani «San Giuseppe» di Ronco, sparita dalla valle sette mesi fa. Da allora, [redacted] lei più [redacted] notizia nonostante le ricerche incessanti.

La [redacted] di Piero, Maria Teresa Aimonino, non ha perso però [redacted] speranze. E' sconvolta ma crede che suo figlio sia ancora vivo: «Magari [redacted] vagando da qualche parte senza meta [redacted] ha paura di tornare a [redacted] Il mio unico desiderio è adesso quello [redacted] poterlo riabbracciare».

[redacted]ero Maggio
[redacted]i Giacomino

IL [redacted]

Trovata in [redacted] burrone

Un'auto in fondo al burrone, [redacted] giovane donna morta, una vicenda mai del tutto chiarita. Il mistero su che fine abbia fatto Piero Viale rimanda subito [redacted] un altro giallo, quello di Silvana Biagetti. Torinese, impiegata come centralinista alla Oma di Rivalta, scompare nell'intervallo di pranzo del 2 gennaio 1992. Il fidanzato e i parenti la cercano dappertutto, inutilmente. Finché, 20 giorni dopo, viene casualmente trovata da un contadino in uno strapiombo di Bobbio Pellice, frazione Villanova. Un incidente stradale? Apparentemente, tutto lascia pensare che la ragazza abbia perso il controllo della sua Seat Ibiza, finita fuori strada in [redacted] posto poco battuto. Ma affiorano parecchi dubbi che le [redacted] indagini non chiariranno mai. Infine, la Procura di Pinerolo archivia tutto.

Piero Viale, 22 anni

PARCHEGGIO ATM

«[redacted] pagare dopo le 20,30?»

Piccola rivolta, ieri sera, degli utenti del parcheggio Atm [redacted] piazza Arbarello. Una quindicina di loro intorno alle 21 credeva, [redacted] ogni sera, [redacted] poter uscire s[redacted] pagare il pedaggio. [redacted] solito la sbarra è alzata perché è finito l'orario dei custodi», si lamentava Nicola Catalfano. All'Atm invece hanno pensato di punire i tanti furbi che parcheggiano gratis [redacted] tutto il giorno confidando nel fatto che l'area è incustodita dalle 20,30.

Esplode la protesta in tre borgate di Moncalieri

I genitori si [redacted] «Vogliamo [redacted] pediatra»

MONCALIERI. I bambini che vivono in tre borgate restano [redacted] pediatra. A [redacted] mese lo studio [redacted] dottoressa Manuela Cenni, in via Rigolfo, dovrà chiudere, dopo solo sei mesi di attività. Una decisione che ha fatto esplodere la protesta dei genitori delle borgate moncalieresi di Palera, Testona, Moriondo e anche [redacted] alcuni che vivono nel Comune di Trofarello. «Siamo molto soddisfatti dell'assistenza prestata finora ai nostri bambini dalla dottoressa, quindi non ci sembra giusto dover rinunciare ad [redacted] servizio che prima non esisteva» dice Angelica Savio a nome dei genitori, circa [redacted] quarantina. Di qui la decisione di sottoscrivere una petizione indirizzata all'Asl [redacted] e all'assessore regionale alla Sanità Antonio D'Ambrosio.

«Non possiamo farci niente - spiega però Teresa Bevivino, responsabile [redacted] settore dell'Asl [redacted]. La dottoressa ha ricevuto un incarico di supplenza per cui non può essere riconfermata». E aggiunge: «La [redacted] parla chiaro, [redacted] eventuale posto definitivo andrebbe assegnato ad un [redacted]dico inserito nella graduatoria regionale». Conclude Teresa Bevivino: «Inoltre a Moncalieri non serve avere un altro studio, perché la nostra zona non [redacted] affatto [redacted] di pediatri». Argomentazioni che [redacted] sembrano convincere i genitori: «Chiederemo [redacted] incontro in Regione, il servizio pediatrico è importantissimo».

Rappresentanze di base

Scioperi [redacted] si replica

Lunedì 1 e martedì [redacted] giugno le rappresentanze sindacali di base [redacted] dell'Atm organizzeranno la loro sesta e settima giornata di sciopero [redacted] sostegno del rinnovo dell'integrativo. Sono quindi previste altre quarantotto ore di caos nella Torino dell'effetto Sindone: [redacted] strade [redacted] corsi chiusi al traffico [redacted] centinaia [redacted] vigili già impegnati nella [redacted] dei Giardini Reali. Come sempre i mezzi continueranno [redacted] circolare nelle cosiddette fasce protette: dalle 6 alle [redacted] dalle 12 alle 15. Il nuovo sciopero delle [redacted] è [redacted] sempre destinato a raccogliere un'adesione piuttosto alta: il sindacato parla di [redacted] 90 per cento di mezzi rimasti nei depositi, l'azienda ridimen[redacted] al 70 per cento.

Sul muro di «El Paso»

[redacted]

«Perché nessuno ha cancellato quello scempio?». Lo domanda Raffaele Costa in un'interpellan[redacted] al sindaco, riferendosi alla scritta «Grazie cancro», che da mesi campeggia sul muro esterno dello stabile occupato dagli squatters del centro «El Paso», in via Passo Buole. «Per quali ragioni - interroga Costa - nonostante le enormi dimensioni (quattro metri per due) quella frase collocata [redacted] un muro che delimita una via pubblica di intenso traffico non [redacted] stata presa [redacted] considerazione e cancellata dagli addetti del Comune?». Secondo il leader dell'opposizione in Sala Rossa si tratta di [redacted] «negligenza» e di una «disattenzione» dell'assessorato che dovrebbe occuparsi di questi problemi.

[redacted]

BIANCA & [redacted]

■ **CONVEGNO.** «Il lavoro dei bambini - giornalisti, sindacato, volontariato insieme contro lo sfruttamento di minori», è il titolo del convegno che si terrà questa mattina alle 9,30 presso il Centro internazionale di formazione, sala conferenze, padiglione L, in [redacted] Unità d'Italia [redacted]. Organizzano Associazione stampa subalpina, Cgil-Cisl-Uil, Cisv, con il contributo di Regione, Provincia [redacted] Comune. Interviene, tra gli altri, il ministro Livia Turco.

■ [redacted] Niente luce, ieri tra le 15 e le 17, nella zona tra corso Lecce, via Bardonecchia e corso Rivoli. Alla base del black-out, [redacted] messa fuori servizio di un cavo sotterraneo di distribuzione [redacted] 6 chilo-volt, causata da un'infiltrazione d'acqua che [redacted] ha interrotto l'isolamento, bloccando dieci cabine. Immediato l'intervento di ripristino dell'Aem, con qualche ritardo provocato da specifici problemi per la cabina di [redacted] Lecce 13.

■ **REGIONE.** Il capogruppo dei socialisti, Carla Spagnuolo, ha scritto [redacted] lettera al ministro [redacted] Grazia e Giustizia per «sollecitarne l'intervento sulle drammatiche condizioni carcerarie [redacted] cui gravità, già messa [redacted] rilievo in occasione del suicidio di un detenuto nel [redacted] Asti, è testimoniata da analoghi recenti episodi avvenuti a Torino e a Napoli».

■ [redacted] Il gruppo regionale dei verdi ha presentato [redacted] proposta di legge per la «Tutela e l'uso del[redacted] risorse forestali». Spiega il capogruppo Pasquale Cavaliere: «Il disegno [redacted] legge innova, semplificandola [redacted] accorpandola, [redacted] normativa che regola questo importante settore». La proposta che interessa oltre un [redacted] della superficie del Piemonte «si propone di attuare [redacted] politica attiva di salvaguardia [redacted] "sfruttamento" ecocompatibile con [redacted]dute importanti [redacted] ambiente e occupazione».

■ [redacted] Collegno dedica un giardino a Iqbal Masih. Oggi alle 17,30 [redacted] svolgerà [redacted] cerimonia d'inaugurazione del giardino di via Vittime di Bologna in ricordo del piccolo tessitore di tappeti pakistano, ucciso a soli 12 anni perché tre anni fa [redacted] era ribellato [redacted] aveva denunciato i [redacted] sfruttatori.

LA STAMPA

Joyful promotion

STRA 22 TORINO

a favore di **Specchio dei tempi**
per la F.A.R.O. O.N.L.U.S. Fondazione Assistenza Ricerca Oncologica

31 maggio 1998
Piazza S. CARLO ore 9,30

[redacted] I [redacted] PUNTI:

[redacted] - [redacted]
Salone La Stampa - Via Roma 80
Centro Stratorino - P.za S. Carlo orario: 15 - 19,30
Adidas - Via Roma 64
Adidas - Via Lagrange 20/A
Invicta Shop - C[redacted] Siccardi 4
Running Center Club - Via Delle Rosine 12
Supermercato [redacted] per Dì - Via Santa Teresa 19
Supermercato Dì per [redacted] - Corso Vinzaglio 19/F
Supermercato Dì per Dì - Via Maria Vittoria 11
Supermercato Dì per Dì - Piazza Savoia [redacted]
Valigeria Baronio - Via Garibaldi 46

[redacted] - [redacted]
Area Sport - Via Castelgomberto 116
Grassi Sport - Corso Siracusa 196
Halloween Viaggi - Via Tripoli 10/18
La Latteria della Centrale - Via Filadelfia 212
Max Sport Club - Via Monfalcone 19 bis
Supermercato Dì per Dì - Via Cimabue 6
Supermercato Dì per Dì - Via Don Grazioli 26/A

[redacted] - [redacted] - [redacted] PAOLO
Foot Project - Via Paolo Braccini 91/C
Mantuetto Sport - Via Asiago [redacted]
Milanesio Sport - Corso Peschiera 274
Supermercato Dì per Dì - Via Cialdini 27
Supermercato Dì per Dì - Via Duchessa Jolanda 9

PARELLA - [redacted] DONATO - CAMPIDOGLIO
Giannone Sport - Corso Regina Margherita 210
Radio Centro 95 - Corso Lecce 94
Supermercato Dì per [redacted] - Via Nicomede Bianchi 45
Supermercato Dì per Dì- Strada Antica [redacted] Collegno 194

LE VALLETTE - [redacted]
Supermercato Dì per [redacted] - Via Breglio 65
Supermercato Dì per Dì - Via Bravin [redacted]
Supermercato Dì per Dì - Via Rulfi 19
Supermercato [redacted] per Dì - Via Boccardo 35/37

[redacted] - [redacted]
Supermercato Dì per Dì - Via Tartini 40
Milanesio Sport - Via Botticelli 34

[redacted] - VANCHIGLIA MADONNA DEL PILONE
Supermercato Dì per Dì - Corso Regio Parco 20
Supermercato Dì per Dì - Corso Casale 115

[redacted] PO - SAN [redacted] - CAVORETTO
Jolly Sport - Corso Dante 79
Ronchiverdi - Corso Moncalieri 446/16
Supermercato [redacted] per Dì - Corso [redacted] D'Azeglio 60/ H

[redacted] MILLEFONTI - LINGOTTO [redacted]
Iperstore Gs Corso Turati 75
Silvano Gelato d'Altri Tempi - Via Nizza 142
Supermercato Dì per Dì - Via Tunisi 124/B

MIRAFIORI SUD
Supermercato [redacted] per Dì - Via Pavese 27

PER INFORMAZIONI TEL. (011) 562.96.75

PUNTI DI ISCRIZIONE in Provincia di Torino

GRUGLIASCO
Cisalfa - Via Crea 10 Interno Shopville Le Gru

MONCALIERI
Banny Sport - Via Goito 1
Milanesio Sport Corso Savona 85

SUPERMERCATI DI' PER DI' in Provincia di Torino
[redacted] Via M. Libertà 5/2
BUSSOLENO Via Traforo 21
CANDIOLO Via Torino 46
[redacted] Via Prato Fiera 1
CHI[redacted] Via Carlo Alberto 4
[redacted] Via Corti 3
GASSINO Via Circonvallazione 30
GIAVENO Via Pio Rolla 51
MONCALIERI Via Sestriere 8 - Piazza Libertà 3/2
NICHELINO Via XXV Aprile 97
RIVOLI Via V. Veneto [redacted]
SAN MAURO [redacted] Via Speranza 41
SETTIMO [redacted] Via Asti 12
[redacted] Strada Genova 130

adidas SPONSOR TECNICO
dì per dì IL SUPERMERCATO
JERZEES
TAPPOVIVO Centrale del [redacted] di [redacted]
[redacted] nel [redacted] qualità [redacted]
SANPAOLO ISTITUTO BANCARIO SAN PAOLO DI TORINO SPA
GIEMME
GS
95

Malgrado le Ferrovie dello Stato siano state inserite da quattro anni nei conteggi

In calo gli incidenti sul lavoro

In aiuto alle aziende una banca dati dell'Inail

Era la vigilia del giorno dedicato agli invalidi del lavoro: un ferroviere ad Alessandria è morto, travolto agganciava due vagoni. Ha lasciato la moglie e due figli piccoli. E' solo uno dei casi riportati dalla cronaca amplificati dagli interventi dei sindacati dell'industria e degli edili, i due settori dove spesso i lavoratori sono esposti a rischi che se sono mortali possono rendere invalidi per sempre.

L'allarme più forte nei giorni scorsi è stato lanciato dalle organizzazioni sindacali liguri (sotto le imprese siderurgiche). «Non tutte le regioni sono uguali», sottolinea Lorenzo Todaro, della pianificazione territoriale dell'Inail (Istituto nazionale invalidi del lavoro) piemontese. «Il trend infortunistico ha subito un forte calo da qualche fa agli anni più recenti - spiega -. Ora c'è una certa stabilizzazione, ma su valori bassi, sia per quanto riguarda i casi mortali, sia nei casi di incidenti con conseguenze che si protraggono nel tempo». In questo caso la voce da cercare nella statistica Inail è «rendite dirette» e riguarda i casi di incidenti che hanno avuto conseguenze gravi per il lavoratore. Nel '94 queste erano 3168, per passare a 1665 nel '96.

«La situazione del Piemonte e delle province piemontesi non è delle più gravi in merito agli infortuni sul lavoro - spiega Francesco Barbieri della Cgil di Alessandria -. Questo considerando anche che le Ferrovie dello Stato sono state inserite nei conteggi Inail da quattro anni, che comunque sono settore dove i lavoratori sono più esposti e quindi avrebbe dovuto portare a aumento nella statistica».

Gli obblighi ai quali sottoposti i datori di lavoro e i dipendenti dopo l'approvazione della 626 (la legge sulla sicurezza sul posto lavoro) hanno, almeno in parte, inciso - riducendoli - sul numero di infortuni. «Spesso la legge è vista dai datori di lavoro solo un adempimento burocratico - spiega Barbieri -, in realtà bisognerebbe far diventare controllori i lavoratori, cioè fare in modo che siano loro garanti della sicurezza».

Anche per gli incidenti mortali si registra una diminuzione significativa: dai 341 del '94 ai 97 dell'anno «Siamo interessati alla pre - aggiunga Todaro dell'Inail -, facciamo attività di consulenza per associazioni di categoria. Ci sono anche iniziative concrete il premio che pagano le ditte viene ridotto se nelle imprese non avvengono infortuni. Sconti anche alle aziende che rispettano la 626, per ditte che hanno un certo rischio».

L'istituto ha attivato anche una banca dati: «E' divisa per settori - spiegano - messa disposizione delle aziende. Le ditte possono così pianificare le inizitive contro il rischio infortuni: noi forniamo la dinamica, modo che venga evidenziato quali quelli determinati da certi tipi di produzione».

In

		INDUSTRIA		EDILIZIA
TOTALI	1996	68.277	8.880	9.081
	1997	64.802	8.212	8.187
	1998*	13.219	1.321	1.408
di cui MORTALI	1996	66	12	21
	1997	60	18	19
	1998*	7	-	1

*PRIMO QUADRIMESTRE

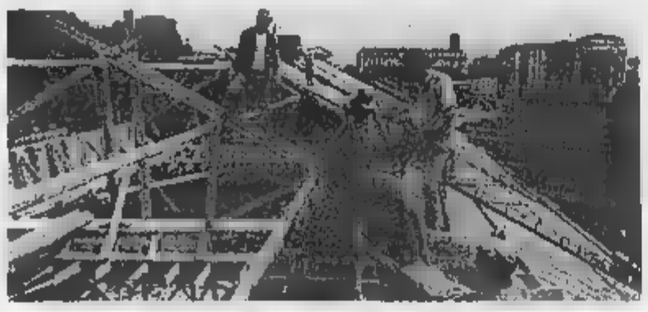

Gli obblighi ai quali sono stati sottoposti i datori di lavoro e i dipendenti in seguito all'approvazione della legge 626 hanno ridotto il numero degli infortuni

IN

Il piano di difesa del Po costerà 2 mila miliardi

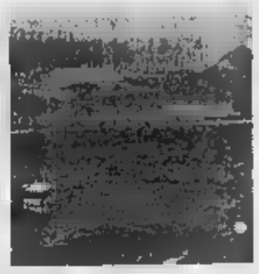

VERCELLI. Presentato dall'assessore regionale per l'ambiente Ugo Cavallera e dall'Autorità di bacino del fiume Po il piano stralcio per la difesa idrogeologica e della rete idrografica del massimo fiume italiano: gli interventi considerati necessari richiedono investimento di 2 mila miliardi entro i primi tre anni e di oltre 25 mila nei prossimi venti.

La presentazione del piano è stata articolata ieri in due fasi: al mattino nel centro culturale Villadossola per Verbano Cusio Ossola; nel pomeriggio alla Camera di commercio di Vercelli. Questa mattina toccherà a Torino: l'appuntamento nell'Aula magna dell'istituto Avogadro in corso San Maurizio (ore 9,30) mentre sempre oggi, per Alessandria ed Asti, la presentazione alle 15 nell'Aula magna dell'Itis «Alessandro Volta» Alessandria.

Test ungherese per la

NOVARA. La brigata meccaniz «Centauro», guidata dal generale Michele Piccione, parteciperà 1° al 26 giugno ad una serie di esercitazioni in Ungheria. L'esercitazione vedrà impegnati 1500 uomini, 120 cingolati, 300 mezzi su ruote, 5 elicotteri. Le manovre inserite nelle attività «Partnership for peace» che i Paesi della effettuano con i Paesi che inseriti nel Patto atlantico.

Ballottaggio Asti da

ASTI. Prima del ballottaggio i candidati sindaco si sfideranno alla «Straasti», corsa podistica di 10 chilometri per le vie della città in programma venerdì. L'organizzazione ha invitato l'eurodeputato Luigi Florio (Polo) e Antonio Fassone (Ulivo-Rifondazione) mescolarsi alle migliaia cittadini iscritti alla gara. Una parte di quei cittadini che il vincitore dovrà amministrare nei prossimi 4 anni». Entrambi hanno accettato.

Asti-Cuneo, il approva i fi

CUNEO. L'o Commissione Lavori pubblici, comunicazioni del Senato, riunita in sede deliberante, ha approvato ieri il disegno legge 3212 «Disposizioni per il finanziamento di interventi opere di interesse pubblico». All'articolo istituisce un fondo per interventi in favore del sistema autostradale in particolare della tratte Asti-Cuneo Siracusa-Gela. Al disegno di legge presentato dal ministro dei Lavori Pubblici Costa e altri, è stata congiunta anche la proposta di legge presentata fin dal '96 dal senatore di Alba Tomaso Zanoletti. Il disegno di legge passerà ora alla Camera per l'ulteriore approvazione. Dice il senatore Zanoletti: «L'articolo votato dal Senato contiene i finanziamenti sufficienti (non ancora quantificati) per chiudere la convenzione con la società Satap». Nella foto una dimostrazione di sindaci che chiedono la nuova arteria.

Fotografie .....
che appagano la vista.

Fotogrammi
che toccano il cuore.

Specchio, il settimanale dei grandi temi d'attualità, presenta **"Vesna va veloce"**: la lunga corsa verso la libertà di una ragazza dell'Est giunta in Italia per inseguire il sogno di una vita migliore. Un film crudo e romantico al tempo stesso, con una sorprendente **Teresa Zajickova** e un tenero e sofferto **Antonio Albanese**. "Vesna va veloce": un film lirico e realistico, difficile da dimenticare.

Con uno straordinario
Antonio Albanese
Da sabato 30 maggio.

Specchio + LA STAMPA + videocassetta
a sole 14.900 lire.
(Acquisto facoltativo)

Specchio. Prima riflette poi parla

LIDL ... dal 28 Maggio

NOVITA'
Ciambella *
500 gr.
L. 3.980 / Kg.
1.990

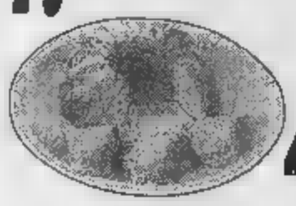

Rosso Piceno Superiore DOC *
dalle Marche, bottiglia artigianale
12% Vol. - 0,75 l.
L. 5.987 / l.
4.490

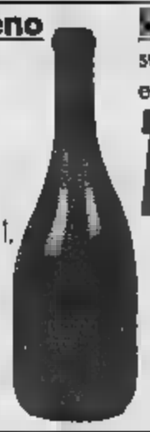

Riso Arborio *
superfino, ideale per risotti e piatti speciali - 1 Kg.
1.990

Riso Roma *
superfino, ideale per risotti - 1 Kg.
1.790

Riso Parboiled *
fino ribe, ideale per insalate e risotti - 1 Kg.
1.790

Riso Originario *
fino, ideale per minestre
1 Kg.
1.390

Tutina estiva per bebè *
65% sintetico, 35% cotone, in due diversi modelli, taglie: 62/86
13.900

Vestito con fiori *
100% cotone/jersey, taglie: 98/122
14.900

Vestito da bambina *
65% sintetico, 35% cotone, in due colori, taglie: 92/128
14.900

Polo maniche donna *
100% cotone, in tre colori, taglie: S/XL
9.900

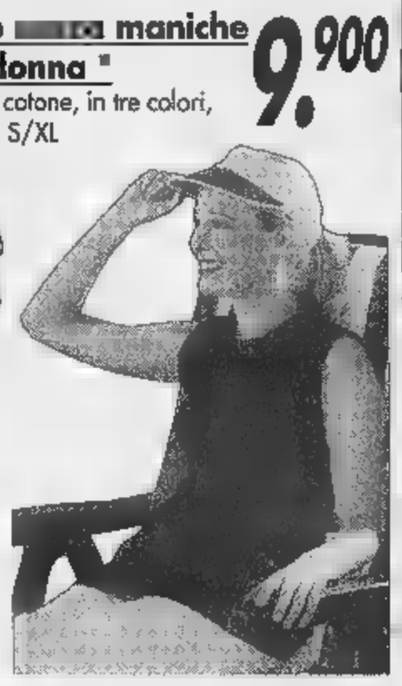

Maglietta tinta unita bambino *
100% cotone pettinato, in 5 diversi colori, taglie: 104/164
4.490

Calzini per bambino *
80% cotone, 20% poliammide, in 6 diversi colori, misure: 24/38, non si stringono e non si infeltriscono
1.490

Sandali con incrocio *
4 diversi modelli: con fascetta e rombo, misure: 36-40
19.900

Sandali da bambina *
in similpelle, in due diversi modelli, misure: 29-35
15.900

Sandali spiaggia per bambino *
in PVC, chiusura con fibbia, colori: blu, trasparente e rosso, misure: 22-32
6.900

Ciabatte da donna *
con suola in sughero, in 2 diversi colori, misure: 36-41
11.900

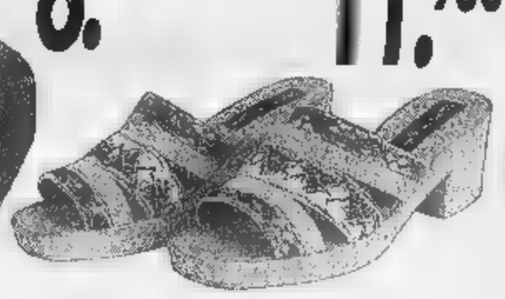

Sandali uomo *
in PVC, colori: marrone e nero, misure: 39-43
8.900

SPECIALE VACANZE

Piscina da giardino *
in PVC, ø 182 cm., altezza 38 cm., facile da riempire e pulire, non necessita di pompa per il gonfiaggio
24.900

Set gioco spiaggia per bambini *
testato CE, 3 pezzi in PVC: un materassino dim. 113x59 cm., una palla ø 40 cm. ed un pesce gonfiabile lunghezza 85 cm.
8.990

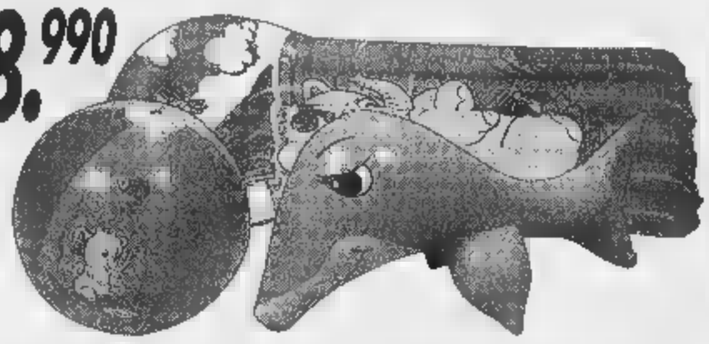

Vaso in terracotta *
grande: ø 19 cm., h 16,5 cm.
piccolo: ø 13 cm., h 11 cm.
4.990 **2.990**

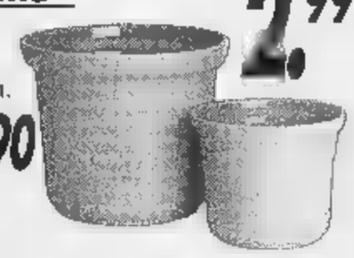

Camion per bambini *
con cassone ribaltabile, portata 130 Kg., dim.: 70x25x32,5 cm.
14.900

Set per annaffiare *
supporto in alluminio di 75 cm., una pistola a spruzzo a 4 posizioni, 6 diverse forme di spruzzo, dotato di attacco universale in PVC
9.900

Pompa per materassino *
dim.: 25x20x6,5 cm., in gomma, colore rosso
4.990

Set di palle *
testato CE, in PVC, 3 pezzi: un salvagente ø 50 cm., un paio di braccioli ed una palla ø 40 cm.
6.900

Pompa a doppia azione *
testata TÜV/GS, pressione fino ad 1 Bar, portata: 2x2000 cm³, con 3 beccucci
18.900

Set di 3 teglie per grill e da fiamma *
grande 34x34x4,9 cm.
media 31,5x21,5x4,3 cm.
piccola 28,5x19,5x4 cm.
19.900

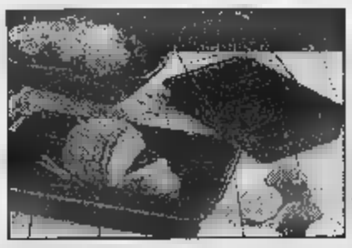

Tavolette di legno *
3 pezzi della stessa misura, dim.: 23x15 cm.
4.990

Girandola in legno *
3 diversi tipi
2.490

Pianta di peperoni
decorativa
4.990

Pianta di pomodori
decorativa
3.990

Trattore *
motore con caricamento a molla, lunghezza 15,5 cm., in vari modelli e colori, funziona senza batterie
6.900

OFFERTA PREZZO ASSAGGIO

RIDUZIONI PREZZO VALIDE DAL 28/05/98 AL 10/06/98

Piatto pronto di carne bovina in gelatina 170 gr. L. 5.824 / Kg. **990**

Funghi coltivati affettati al naturale 170 gr. L. 7.588 / Kg. ~~1.490~~ **1.290**

Cioccolata al latte 125 gr. L. 11.920 / Kg. ~~1.990~~ **1.490**

Filetto di pesca in salamoia 1 l ~~1.290~~ **990**

Soave D.O.C. 1,5 l. L. 2.660 / l ~~4.990~~ **3.990**

Maionese 1 l ~~3.990~~ **2.990**

Spray mobili lisce e tutte tici 400 ml. l. ~~1.690~~ **1.490**

HANNO VALORE PURAMENTE ILLUSTRATIVO

PREZZI VALIDI SALVO ERRORI ED OMISSIONI - TUTTE LE

SALVO ESAURIMENTO SCORTI

AUTORIZZAZIONE DAL

AL

DAL

NEI PUNTI VENDITA CON

SIAMO A: **SETTIMO TORINESE** VIA MONVISO, 17 / VIA MILANO, 61 - **SUSA** C.SO STATI UNITI, 41 - **ALESSANDRIA** VIA P. NENNI - **NOVI LIGURE** S.S. 35 BIS DEI GIOVI, 3 - **VERBANIA** VIA ALLE FABBRICHE, 21 - **BIELLA** CORSO EUROPA, 11/E **SAINT CHRISTOPHE** VIA CROIX NOIRE, 26 LOC. GRAND CHEMIN - **BRA** C.SO IV NOVEMBRE, 50 - **CARIGNANO** VIA C. BATTISTI, 24 - **ACQUI TERME** S.S. 30 LOC. CASSAROGNA - **LEINI'** VIA TORINO, 71/73 - **MONCALIERI** VIA PININFARINA **CARMAGNOLA** VIA PAPA GIOVANNI XXIII, 2 - **NOVARA** VIA GIBELLINI, 33 - **OLEGGIO** VIA NOVARA, 114 - **TORTONA** VIA ARZANI, 10/B - **DOMODOSSOLA** VIA GENTINETTA ANG. VIA CIMITERO - **CANELLI** V.LE ITALIA, 107 - **OVADA** VIA NOVI, 21/A **FOSSANO** VIA D'OREGLIA - **ARQUATA SCRIVIA** VIA SERRAVALLE LOC. LE VAIE - **RIVAROLO** VIA BICOCCA - **TORINO** VIA PIANCERI, 10 / VIA GOTTARDO /VIA MONFALCONE, 92 - **VERCELLI** CORSO AVOGADRO DI QUAREGNA, ANG. VIA ZAMBECCARI / VIA TORRICELLI, 5

Domenica la 22ª edizione con partenza (9,30) e arrivo in piazza San Carlo

Stratorino, la città in festa

Più di diecimila a piedi con allegria

Il moto fa bene alla salute. Chissà quante volte lo avranno sentito dire anche quelle persone (almeno 10 mila) che domenica si recheranno in piazza San Carlo alle 9,30 per partecipare alla 22ª edizione della Stratorino. Dodici chilometri che si svilupperanno via Roma, via Po, corso Cairoli, viale Virgilio, corso Dante, Turati, corso Unione Sovietica, corso Sebastopoli, corso IV Novembre, corso G. Ferraris, corso Vittorio Emanuele, prima di far ritorno in piazza San Carlo e ricevere la medaglia commemorativa firmata per l'occasione da Giuseppe Tarantino: lo stesso percorso degli ultimi anni, l'unica variante rappresentata dal punto di rifornimento, previsto non più presso lo stadio comunale, ma nel parcheggio antistante il supermercato GS di corso Turati.

Come sempre due sezioni: competitiva e una non agonistica. Per partecipare alla prima e sognare di essere gli eredi di Bruno Santachiara (Cus Torino) e Grazia Cammalleri (Tranese), vincitori dell'edizione passata, ci si dovrà presentare entro le 19 di sabato prossimo, muniti di tesserino federativo, al Salone «La Stampa» di via Roma, 80, e presso «Giannone Sport» (corso Regina Margherita, 210), oppure rivolgersi al camper della «Joyful Promotion» che tutti i pomeriggi staziona in piazza San Carlo. Inutile però negare come la Stratorino sia diventata nel corso degli anni un evento cui partecipano intere famiglie. Sarà soprattutto questo il popolo che domenica s'impossesserà per un paio d'ore del centro città, anche se con un certo rammarico si è dovuto prendere atto della scarsa riuscita del progetto «Stratorino per la scuola», inaugurato dodici mesi fa: si ritenterà l'anno prossimo.

La giornata verrà aperta alle 8,30 dagli sbandieratori «Alfieri Valle Belbo» di Asti e proseguirà con l'esibizione di vari artisti tra cui il Gruppo Gemini, il cantautore Deidda e la cantante siciliana Silvia Salemi. Per gli amanti del brivido, sarà anche possibile provare l'ebbrezza del buttarsi con l'elastico da una piattaforma alta circa 70 metri posizionata in piazza San Carlo: il tutto grazie all'organizzazione del Team Bungee Adventurea, vincitore dei mondiali di specialità, disputati in Svizzera, a Sion. Unico avversario da battere il cattivo tempo, più volte esorcizzato in conferenza stampa e protagonista anche scorsa edizione.

Domenico Latagliata

Sergio Sugliano vicepresidente della Faro: «I malati che assistiamo non pagano una lira per il nostro aiuto»

Iscrizioni per aiutare la Faro

La Fondazione che sta accanto a chi soffre

Si chiama «Fondazione Faro» e da nove anni lavora con un'équipe di medici oncologi e infermieri per un obiettivo grande: rendere meno pesanti le ultime settimane di vita di chi ha combattuto inutilmente la battaglia contro il cancro. Di chi, magari, è passato dalla speranza delusa da un intervento chirurgico devastante, poi ha sopportato il calvario della chemioterapia, e si è trovato infine davanti all'impotenza della scienza.

Alla «Fondazione Faro», quest'anno, destinati gli incassi della XXII Stratorino, la manifestazione che si svolge domenica con il sostegno di un'altra fondazione umanitaria: La Stampa-Specchio dei tempi.

«Faro» significa assistenza domiciliare 365 giorni l'anno, sabati e domeniche compresi, «perché la sofferenza non conosce pause». Significa, soprattutto, una mano tesa quando un ospedale smette di prendersi carico di un malato di tumore perché fa i conti coi posti letto. Operativa fino ad oggi «soltanto» a Torino, nelle prossime settimane la fondazione estenderà il proprio raggio d'azione in provincia, partendo da Rivoli, il 16 giugno.

Undici medici, altrettanti infermieri, tre fisioterapisti, una psicologa: per stare accanto a chi non spera più serve un aiuto concreto e integrato. «Farmaci per diminuire il dolore, ma anche sostegno per i familiari distrutti da una situazione invivibile - spiega Sergio Sugliano, vicepresidente della "Faro" -. In questi anni abbiamo assistito oltre duemila malati, un'ottantina al giorno, ai quali garantiamo le cure palliative che avevano in ospedale».

La «Fondazione Faro» - circa un miliardo di budget l'anno - vive da metà degli Anni Ottanta grazie ai contributi di banche, a donazioni e iniziative sporadiche come la raccolta di fondi attraverso la Stratorino. «I malati che assistiamo non pagano una lira per il nostro aiuto - precisa Sugliano -. Ma i medici, gli infermieri e tutto il personale della nostra équipe viene retribuito per le ore di assistenza. Ecco perché il supporto economico dei torinesi, per noi, è fondamentale».

La sede della «Faro» (tel. 011/88.82.72) è in via Cavour 31. E' stata fondata dal professor Alessandro Calciati, direttore della divisione di Oncologia del vicino ospedale San Giovanni Antica Sede, e dal collega Oscar Bertetto, primario di Oncologia Medica alle Molinette. «Soltanto pochi mesi fa erano lunghe liste d'attesa che toccavano i 40 giorni. Oggi, grazie all'aiuto di nuovi medici e infermieri, si sono ridotti a cinque».

Il progetto iniziale della «Faro» era intervenire in aiuto di chi soffre, quando le strutture del servizio sanitario si fermano. Oggi, il presidente Calciati e il vicepresidente Sugliano annunciano già un nuovo obiettivo: attrezzare un centro di accoglienza al malato, che dovrebbe sorgere al primo piano dell'ospedale San Vito.

Marco Accossato

Da sabato in gara oltre 200 tennisti di 40 nazioni

L'Under 16 allo Sporting è il sogno della Chieppa

Torino torna volta capitale dello sport, grazie al 23° Torneo internazionale Under 16 maschile e femminile in programma da dopodomani a domenica di giugno sui campi del Circolo Stampa Sporting di corso Agnelli. Circa 200 gli iscritti, in rappresentanza di oltre 40 Paesi (fra i quali anche alcune nazioni asiatiche, africane e caraibiche) e suddivisi nelle quattro gare in programma: due di singolare e due di doppio. Soltanto l'Orange Bowl di Miami e il Trofeo Avvenire di Milano possono vantare la stessa importanza del torneo torinese, che nelle passate edizioni ha visto all'opera giovani promesse poi affermatesi ai massimi livelli come Ivanisevic, Rios, Philippoussis, Johansson, Enqvist, la Davenport, la Gorrochategui oltre agli italiani Pescosolido, Gaudenzi, Nargiso, Caratti e Furlan.

L'anno scorso il singolare maschile vide il trionfo del livornese Filippo Volandri, mentre nella gara individuale femminile la brindisina Flavia Pennetta si arrese soltanto in finale all'australiana Molik. Quest'anno per i nostri giocatori sarà più difficile ripetersi a livelli di eccellenza. Fra i maschi fanno paura soprattutto tedeschi, svedesi e argentini, mentre nel settore femminile pare battere le australiane. Potrebbero però sovvertire il pronostico soprattutto Alessandro Piccari, Jacopo Vignola e Chiara Grandi.

Qualche possibilità di ben figurare hanno anche tre giovani torinesi: Massimo Ocera, Oreste Pilotto e soprattutto Stefania Chieppa. Ocera ha una storia tennistica già piuttosto turbolenta, dispetto della giovane età. Nato e residente a Torino, cresciuto al T.C. Monviso di Grugliasco e inserito in passato nel Centro Tecnico della Fit piemontese, ha poi deciso di tesserarsi per il T.C. Genova ma di allenarsi in Lombardia, vicino a Bergamo. Se riuscirà prima o poi a fermarsi e mettere radici nel circolo giusto, potrebbe anche raggiungere livelli di valore assoluto. Un discorso simile vale anche per Pilotto, lui pure rimbalzato dalla Pineta di Sangano al Monviso, poi al Centro Tecnico regionale e infine alle Pleiadi di Moncalieri.

Ancora più strada dei due azzurrini in questo Under 16 dello Sporting potrebbe fare Stefania Chieppa, rivolese di 15 anni, anche in meno quindi rispetto alla maggioranza delle atlete iscritte al torneo torinese. Passata dal Green Park Rivoli alle Pleiadi e poi al Centro Tecnico della Fit Piemontese, Chieppa è infine inserita stabilmente fra le giovani azzurre seguite direttamente a Roma dai tecnici federali. Nel suo palmarès vanta già un titolo europeo e un titolo italiano under 14, oltre a una finale tricolore under 14 in singolare.

Ocera, Pilotto e la Chieppa rappresentano comunque la testimonianza che il tennis torinese, quello piemontese in genere, ha superato senza traumi irreparabili il periodo di grave crisi a livello nazionale che pare possa volgere al termine dopo l'uscita di scena del presidente Galgani e l'elezione di Ricci Bitti a della Fit.

Lo testimonia anche la sempre crescente considerazione di cui gode il Piemonte nella programmazione dei calendari nazionali. Subito dopo questo Torneo Under 16, infatti, ancora lo Sporting ospiterà un Internazionale schile Itf Future dotato di 10 mila dollari di montepremi e riservato a giocatori con classifica Atp oltre il 150 del mondo. Sarà l'occasione di vedere a Torino ottimi tennisti, fra i quali alcuni fra i migliori italiani, in attesa che finalmente venga assegnato alla nostra città anche incontro di Coppa Davis, ormai più di una promessa da parte della Federtennis nazionale.

Giorgio

La 15enne rivolese Stefania Chieppa, campionessa europea e italiana di doppio under 14, cerca la grande affermazione nel internazionale under Circolo Stampa Sporting

CALCIO

Mercato: Fanelli bloccato, non arriva a Chieri

Pistamiglio festeggia vincendo in notturna

Dopo la bella vittoria ottenuta domenica nel Trofeo Migliore a Calea, dove ha conquistato il titolo provinciale Juniores, Omar Pistamiglio (Sassi-Xatoxyn) si è imposto anche nella prova-clou del circuito notturno di Cambiano. Il pupillo di Rocco Marchegiano ha preceduto nella classifica a punti Osella (Madonna di Campagna-Gios) e il compagno di squadra Mazzarello. Fra gli Allievi successo di Gianluca Massano (Elm Sipa Rostese) davanti al compagno di colori Taraglio e al saviglianese Alesso (Ardens-Alplast). Negli Esordienti, Enrico Peruffo (Cicli Botta) ha avuto la meglio nei confronti del valenzano Depetris e del cuneese Arrò. Tra i cicloamatori vittoria di Giampietro Campagnaro (Mobili Nota) davanti a Cesare e Malergia.

Intanto, un quartetto di Under 23 del Pedale Chierese, composto da Ballestracci, Cubello, Gaggero e dal lituano Saprikinas jr. (fratello del dilettante della Brunero), sta partecipando al Giro della Romagna a tappe, che ha preso il via ieri un cronoprologo a Imola e si concluderà domenica. E a proposito del Pedale Chierese, proprio in dirittura d'arrivo hanno subito una brusca battuta d'arresto le possibilità di ingaggiare Ivan Fanelli, il forte dilettante pugliese che, dopo aver conquistato il titolo piemontese juniores del '96 con i colori del Madonna di Campagna, poco dopo l'inizio della corrente stagione ha rotto i ponti con la attuale società. Sintofarm Tolotti di Reggio Emilia. Le società interessate avevano già raggiunto l'accordo e ottenuto il federale, ma la Sintofarm ci ha ripensato e il passaggio per il momento è bloccato.

[f. b.]

SCHERMA

Nelle finali di Torino

Le scuole Vivaldi e Meucci vincono il Trofeo Topolino

Sotto l'egida del locale Comitato Fis (la Federazione) si disputate al Club Scherma Torino le fasi regionali e finali del Trofeo Topolino di fioretto a squadre per scuole medie inferiori, una delle principali manifestazioni promozionali per i giovanissimi che riscuotendo un notevole successo di partecipazione. Le scuole Vivaldi e Meucci, entrambe cittadine, si sono imposte rispettivamente in campo maschile e femminile del torneo per le classi seconde.

Nel per terze, vittoria degli allievi della Palazzeschi di Torino e delle allieve della squadra mista Palazzeschi-Meucci. Nel torneo per la prime classi la scuola di Pontestura (Alessandria) e Trevigi Casale (sempre Alessandria) hanno conquistato i primi posti maschile e femminile, confermando la validità scuola locale.

BOCCE

Per 5 giovedì sui campi di via Breglio a Torino

Campioni in scena stasera nel 61° torneo degli Assi

Da stasera, 28 maggio, e per altri cinque giovedì, sempre alle ore 21, l'appuntamento più importante dell'estate boccistica torinese sarà il 61° Torneo degli Assi, manifestazione, organizzata da La Fissa sui campi di via Breglio (tel. 011/290.092).

Vi prenderanno parte 16 quadrette di categoria A (in totale 64 giocatori, tra i migliori di Piemonte e Valle d'Aosta) che divisi in poules daranno la scalata alla finale.

Nella poule A: La Fissa CPSM, La Perosina, Rivolese ed Ucci Pianezza; nella poule B la Ferrero Caudera Vigone (campione d'Italia per società '98), Amici Chiavazzesi, Nitri Auto Aosta e Auxilium Saluzzo; nella poule C Amatori Sassi Torino, Fucine Rostagno Pont, Chierese e Dlf Asti; nella poule D infine, Autonomi Fossano, Csro Erb Ivrea, Tubosider Asti e La Boccia Balangero.

Ecco il calendario: stasera 1° turno; 4 giugno 2° turno; 11 giugno recuperi; 18 giugno quarti di finale; 25 giugno semifinali; 2 luglio finale. Partite di 13 punti, durata massima 2 ore e 45'.

In caso di pioggia, frequente in questo periodo, gli incontri verranno disputati al bocciodromo di Ciriè.

Il montepremi è di molto cresciuto rispetto all'anno scorso, quando vinse l'Ucci Pianezza sulla Ciriacese, un totale di 12 milioni e 4 trofei (2° Memorial Sergio Sopetto, Trofeo Cpsm, Coppa Pro-Car, Coppa Toro Assicurazioni).

Altri eventi: La Fissa: 2% giugno, poule a 16 squadre di categoria A; 4-5 luglio, finale Coppa Italia.

[g. cap.]

SPORT FLASH

ARCO AD ALPIGNANO. Domenica (ore 8,30) al Parco della Pace di Alpignano, dalla società Arca, si disputerà un interregionale Fita.

EQUITAZIONE A VITTORIA. Da domani a domenica (ore 9) campionato nazionale pony e regionali d'ostacoli di primo e secondo grado, all'Associazione Ippica Cin Cin Land di Cinzano, a Vittoria d'Alba.

BIKE. Domani sera a Borgaretto, nel saloni Incontri S. Anna di via Orbassano (ore 21), Maurizio Gedda, protagonista della Via delle Vita, 350 km mountain bike in solitaria ghiacciato di Ladoga nella Russia settentrionale.

CESANA-ROMA. Sarà il Lamaro Roma la formazione di A che Cesana dovrà affrontare in una doppia sfida per i playout di calcio cinque per salire in A1). Andata al Palavela sabato 30, ritorno a Roma sabato 6 giugno.

TRIAL. E' stata presentata alla Terrazza Martini la quarta tappa del Campionato europeo di trial che si svolgerà il 6-7 giugno a Bardonecchia con l'organizzazione Motoclub Gentlemen di Pinerolo.

BASKET. Mauro Calamia, play della Kappa, è stato convocato per il raduno che la Nazionale Juniores terrà Umbertide (Perugia), 10 al 16 giugno, in vista degli Europei di categoria.

FESTA MINIBASKET. In concomitanza con le finali del Gran Premio Minibasket, il comitato regionale organizza una festa rivolta ai centri della Provincia Torino. Il 30 e 31 maggio, locali annessi alla Basilica salesiana di Castelnuovo Don Bosco si terranno le finali cui parteciperanno dieci squadre per un totale di 190 giovani cestisti fra gli 8 e gli 11 anni.

PODISMO, CARS. Domenica, oltre StraTorino, il weekend prevede la «Chieri Antica» di 10 km, prova del Criterium torinese (ritrovo ore 8 presso il Municipio), la «Festa Insieme» 8 km a Borgaro (ore 8, ritrovo alla Cascina Nuova in via Italia) per il campionato Uisp, e per la montagna il «Memorial Luciano Curnis» 12,5 km a Chiaverano, con ritrovo alle 15 in frazione Bienca. E mercoledì 4 giugno alla Pellerina 2ª edizione della «Staffetta femminile» 3km × 2, con alle 19 presso la Cascina Marchesa.

Corolla Clima, solo da noi, con climatizzatore e L. 10.000.000 di finanziamento a tasso zero.

Corolla Clima	Prezzo listino* con climatizzatore	Nostra offerta* Senza rottamazione	Nostra offerta* Con
3p 1.3	25.089.000	23.072.000	21.822.000
3p Luna 1.3	26.147.000	24.130.000	22.880.000
3p Luna 1.6	27.237.000	25.220.000	24.220.000
5p 1.3	25.996.000	23.979.000	22.729.000
5p Luna 1.3	27.056.000	25.039.000	23.789.000
5p Luna 1.8	28.144.000	26.127.000	25.127.000
SW 1.3	27.005.000	24.888.000	23.888.000
SW 1.8	28.609.000	26.592.000	25.592.000

TOYOTAFIN Spesa istruttoria fino 200.000. Salvo approvazione Toyotafin TAN 0,00% - 1,86%

IN 24 MESI

Audiello & Varallo
Strada Carignano 58 ang. Strada Carpice 2
MONCALIERI (TO) Tel. 011/646679

MR Auto
V. Giustetto
PINEROLO
Tel. 0121/202842

Solo fino al 31 Maggio.

*Prezzi chiavi in mano, A.P.I.E.T. esclusa.

TOYOTA

Da domani anche proiezioni al Massimo dedicate alle quattro ruote

«Automotoretrò» in passerella

Sabato e domenica a Torino-Esposizioni

Sul piazzale di Torino Esposizioni c'è già gran fermento. Si sta preparando il tracciato lungo il quale auto storiche e vecchie Fiat si cimenteranno in una serie di prove cronometrate. L'esibizione «on the roads» sarà solo una delle tante attrazioni di Automotoretrò, rassegna del collezionismo dei motori che aprirà i battenti sabato 30 (ore 10) nei padiglioni di corso Massimo d'Azeglio 15 dove rimarrà allestita sino a domenica. La XVI edizione presenta infatti un concentrato di iniziative: il mercatino-scambio, punto d'incontro per appassionati alla ricerca di pezzi di ricambio ormai introvabili e libretti di manutenzione, si aggiungono esibizioni, esposizione di barche d'epoca (sei gli scafi), mostre a tema e un raduno dei 500 Fiat Club Italia. Sabato mattina, dalla 11, le «piccole» si riuniranno sul piazzale esterno per dare prova di abilità e destrezza; domenica alle 11 toccherà ai piloti delle scuderie storiche torinesi contendersi il «Trofeo Interclub» con una sfida al centesimo di secondo. Nei padiglioni al coperto troverà invece spazio una pista riservata ai bambini: quasi un'area-gioco dove mettersi al volante di vetturette retrò a pedali.

Anche le due ruote sono contemplate: curata dal Veteran Car Club «Moto sotto la Mole» è la rassegna statica di motociclette che traccia la storia delle case costruttrici sviluppatesi nell'hinterland torinese dal 1898 in poi.

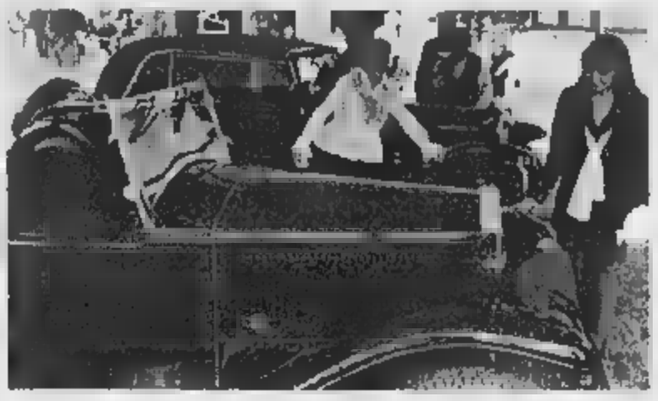
Un anticipo di Automotoretrò nei giorni scorsi al Circolo della stampa-Sporting

E' garantito: si vedranno esemplari da museo. Sull'argomento, sabato alle 16, ci sarà pure un convegno a cui parteciperanno storici ed esperti, oltre a Roberto Ollearo, costruttore e pilota.

L'Alfa Romeo presenterà otto berline da competizione, testimoni di sett'anni di corse della Casa del biscione: spicca la 1750, l'auto con cui Tazio Nuvolari vinse la 1000 Miglia nell'ormai lontano 1930. Quest'anno poi, un'ulteriore novità: una mini-rassegna cinematografica intitolata «Auto nel Cinema» con proiezione di pellicole (undici film) dove i motori hanno «recitato» ruoli co-protagonisti accanto ad attori famosi. Si terrà da domani nella Sala Due del Massimo in via Montebello con ingresso gratuito. Il salone è organizzato dalla Sma, Servizi Manifestazioni Automotoristiche in collaborazione con Fiat Auto. Questi gli orari: sabato dalle 10 alle 20; domenica 9-19. Biglietti d'ingresso a 12 mila lire, 7 mila i ridotti.

Elena [illegible]

UN CONCORSO

Preparate l'attrezzatura da reporter: anche quest'anno ad Automotoretrò si apre la caccia all'immagine. In collaborazione con TorinoSette, ritorna il concorso fotografico intitolato a Ferruccio Bernabò, il giornalista dell'auto de La Stampa scomparso quattro anni fa. La gara è aperta ai fotografi dilettanti che dovranno trovare spunto per le loro opere all'interno della rassegna torinese. Non v'è limite alla fantasia: nobili motori, mercatino-scambio, dai ritratti di visitatori alle performance dei piloti su pista, ogni spunto può essere «vincente». Chi volesse partecipare dovrà far stampare gli scatti su carta (formato 18x24) e spedirli entro il 30 giugno a: «Presa Centre, Ufficio Stampa Automotoretrò, Cardinal Maurizio 34, 10131 Torino». In palio mini impianti hi fi, tivù, videoregistratori, cellulari. Informazioni allo 011/819.25.41.

Cabarettisti sfidano ex di Juve e Toro

Un po' di calcio fra tante risate

Diego Parassole (nella foto) non farà parte della squadra dei cabarettisti nell'incontro di calcio per beneficenza contro le vecchie glorie del calcio; tuttavia è nel calendario degli spettacoli dell'Arnold Pub di Moncalieri (il 25 giugno)

Si tifa, per beneficenza, questa sera all'Arnold Pub di Moncalieri. Nel locale di strada Baraudo 7/4, sul campo di calcetto si svolgerà, alle 21, una singolare tenzone sportiva: in programma, una partita a calcetto tra vecchie glorie di Toro e Juve e cabarettisti del Piemonte. L'iniziativa, che bissa quella svoltasi due anni fa (in campo si affrontarono, allora, comici milanesi e torinesi) è finalizzata alla raccolta di fondi per l'Ugi - Unione Genitori Italiani contro il tumore dei bambini, ente che da tempo provvede all'assistenza di bimbi onco-ematologici degenti o in day hospital presso l'ospedale infantile «Regina Margherita». Proprio in questo periodo l'associazione sta realizzando un importante progetto che riguarda la donazione all'Infantile della risonanza magnetica nucleare, apparecchiatura per la diagnosi precoce del tumore, la cui installazione non era prevista nel piano finanziario dell'assessorato regionale alla Sanità» spiegano all'Ugi. Per aiutare i bimbi malati, dunque, ma pure un po' per il gusto della sfida agonistica, torneranno sul campo (seppure quello «ridotto» del calcetto) calciatori torinesi e juventini Sala, Cereser, Fossati, Chiarenza, Zanalli, Bertuzzo, Asti, Fochesato, Leoncini, Longo, Santin, Serami, Sorrentino, Mazzia e Morello. A rappresentare i cabarettisti piemontesi saranno, invece, artisti Marco & Mauro, Claudio Perosino, Pippo e Totò Romano, Giampiero Perone, I Dedrio, Diego Di Celeste, Arturo Di Tullio, Rodolfo Galati, Gli Omologati, Gemelli Barolo, Luca Regina e Giorgio Scapecchi. Prima della manifestazione calcistico-benefica, la Compagnia Arcieri del Gufo effettuerà un'esibizione di tiro con l'arco alla targa. La serata è inserita nel ricco cartellone estivo dell'Arnold Pub, intitolato «Risi & Risate le stelle», terza rassegna di cabaret all'aperto (ingresso libero consumazione obbligatoria a 15 mila lire). Gli spettacoli sono programmati per le serate di venerdì e sabato sino al 1° agosto, mentre al giovedì si svolgerà la serie «I giovedì caldi», con diversi cabarettisti di notorietà televisiva. Dopo la serata dedicata al calcetto, la rassegna prosegue domani e sabato con il milanese Max Pisu in «Se te lo dico ti metti a ridere»: sintesi della vita quotidiana in cui tic, piccoli incidenti e minimi accidenti sono comicamente enfatizzati. A inaugurare i «Giovedì caldi» sarà invece Claudio Perosino, ospite il 4 giugno con «Posto di blocco». Altri ospiti della rassegna, Dado Tedeschi (il giugno), Ale & Franz (11 giugno), Diego Parassole (25 giugno), Mago Forrest, Beppe Braida.

Flavia Francia

Nel Tempio Valdese per Demiourgos

Musica protestante con quattro ottoni

L'avvio di una trilogia dedicata alla musica protestante e un concerto dell'Orchestra Sinfonica dell'Università caratterizzano oggi la giornata musicale.

Musica protestante. L'iniziativa è dell'Associazione Ippogrifo, che la inserisce nell'ampio e variegato festival Demiourgos. Stasera alle 21,15, nel Tempio Valdese di Vittorio Emanuele II 23, apre l'esibizione concertistica il «Quartetto di Ottoni 2 + 2» formato da Enrica Gaudi, Massimo Mittica, Piero Conti Papuzza e Riccardo Chiriotto, presentando alcuni corali luterani. Poi Chiara Cassin proporrà pagine organistiche di Bruhns e Bach.

La «trilogia protestante» proseguirà, sempre al Tempio Valdese, giovedì 5 giugno con il Coro Polifonico di Almese diretto da Silvano Bertolo e Massimo De Grandis all'organo, e si completerà il 9 con lo Swing Low Gospel Choir.

Orchestra Sinfonica dell'Università. Il giovane complesso, formato per lo più da studenti che abbinano ai corsi universitari quelli musicali (e qualcuno li ha già anche completati), si presenta questa sera alle 21 in Conservatorio per un concerto a ingresso libero. Sul podio ci sarà il direttore stabile Carlo Manzo.

Il programma è di impianto classico e si apre con la brillante Ouverture da «Don Giovanni» di Mozart. Segue il Beethoven della «Sinfonia n. 1 in do maggiore op. 21»: un Beethoven giovane (29 anni), abbastanza maturo da affrontare con sicurezza la struttura sinfonica per la prima volta (un precedente tentativo, la cosiddetta «Sinfonia di Jena», rimase alla fase di abbozzo).

Per concludere in bellezza l'appuntamento, l'Orchestra dell'Università ha scelto Schubert, e precisamente la «Sinfonia n. 4 in si bemolle maggiore D 125». Si tratta di un lavoro composto a soli diciotto anni, che pure rivela un salto deciso di qualità rispetto alla prima per le ombreggiature preromantiche che [illegible] la brillante partitura.

[l. o.]

LA RECENSIONE

Serata al mixer con i Ninja Tune importanti deejays internazionali ma il pubblico si aspettava di più

QUANDO si ha in mente una cosa e si diventa spettatori di un'altra. E si capisce subito che l'idea non è personale ma diffusa. Poi certo c'è chi si para le convinzioni con lo scontato «questo è il genere» e stop, e chi invece non tenta minimamente di nascondere le prime avvisaglie della noia. E' un mero dato di cronaca che martedì sera al Barrumba la gente, non più di quattrocento persone, avesse dipinti sul viso almeno un paio di segni di perplessità, e in parecchi hanno preso la scale del ritorno prima che la performance dei Ninja terminasse. Già, si è consumata la serata-evento siglata Ninja Tune, l'etichetta londinese che quest'inverno aveva inviato nel locale di via San Massimo i Coldcut, ovvero i propri fondatori. Questa volta è arrivato il nutrito gruppo di personaggi-dja Chocolate Weasel, Simon Beggs, Vadim e Amon Tobin, apparsi dietro all'armamentario da consolle montato sul palco. Un collettivo internazionale, come da filosofia della casa discografica britannica che riesce a raccogliere le forze più diverse, partite dall'hip e arrivate al trip hop con le porte spalancate a qualunque genere di sperimentazione, da affiancare al genio UK: dal dee-jay israeliano a quello russo. A martello ma senza esagerare il ritmo con cui la nottata prende il via, naturalmente dopo la mezzanotte e al termine dell'apparizione dei Saliva, esordiente gruppo torinese estrazione jungle. E le sonorità, purtroppo, non crescono e stordiscono quanto ci si aspettava i cambi di regia al mixer, e chi sceglie appostarsi in pista fa la fine dell'osservatore. Si balla scarsamente sui campionamenti dei «guerriglieri» dalle nobili origini dei club londinesi, della scena dance estrema della capitale: i «ninja» hanno unito le forze dei generi techno, house, chemical, e quant'altro abbiano incontrato sulla loro strada. Un laboratorio sperimentale che ha saputo buttare un occhio anche al «sociale», assolutamente da non confondere con schieramenti politici. Scratcha, scratcha... poco, troppo poco. L'arte ai piatti si fa sentire non come molti vorrebbero, loro che sono venuti apposta per scatenarsi, e allora rimane l'occhio fisso sui video. Accattivanti, interessanti, realizzati da Hextatic che con i Coldcut inventano. Immagini a ciclo continuo, non battono però il tempo della musica, hanno vita propria, lanciano pazzeschi disegni geometrici, proiettano colori su colori, aprono squarci abili skaters e su violenti combattimenti da arti marziali. Lo sguardo dei «ninja» aleggia, pochi lo colgono.

Martellanti ritmi ai video carichi di immagini a ciclo continuo

Tiziana Platzer

Discoteca Barrumba, via San Massimo 1
«Funkungfusion Tour» Ninja Tune
è per la raccolta «Ninja Cuts Volume Tre»

APPUNTAMENTI qua e là

INCONTRI

Alle 21,15 all'Unione Industriale, in via Fanti 17, intervento Rosanna Pavoni, storico dell'arte, su «La Fondazione Bagatti Valsecchi». Fa parte ciclo sulla scoperta Palazzi e delle Residenze italiane. Tel. 011/57.16.242.

Alle 21 alla elementare «Pellico», via Madama Cristina 102, per la «Festa libro» incontro su «Bambini e educazione alimentare». Con i medici Franca Minetti e Massimo Giannaria.

PALAZZO BAROLO. Oggi, alle 18,30 a Palazzo Barolo, in via Delle Orfane 7, si tiene la presentazione ufficiale, riservata a esperti, ristoratori, albergatori e operatori vitivinicolo, della'annata 1994 del Barolo. Saranno illustrate e degustate un centinaio etichette Barolo, accompagnate da prodotti tipici. Il pubblico potrà partecipare alla presentazione in programma domani, dalle 10 alle 18,30, nel corso delle normali visite guidate agli appartamenti storici del Palazzo (ingresso 5 mila lire). Tel. 011/436.03.11.

Alle 20,45 nella la Circoscrizione 4, in via Saccarelli 18, incontro «Immagini del conflitto Chiapas», con gli interventi di Juan Carlos Quiroz, membro del Comité de Unidad Tepozteca di Tepoztlan (cittadina vicino Città del Messico), Claudio Albertani e Massimo Boldrini. Organizza il Comitato Chiapas; 011/66.88.291.

Alle 21 alla Cooperativa «Senza Frontiere», in Brescia 14/c, in occasione del 50° anniversario della fondazione dello Stato Israele dibattito sulla situazione del popolo palestinese. Partecipa Salah Salah Consiglio Nazionale dell'Fplp.

Alle 21 alla Chiesa di Santa Pelagia, in via Massimo 21, per «Le Settimane di Santa Pelagia», incontro su «L'avventura del maschilismo. Bertolt Brecht, donne e poesia d'amore». Relatore Luigi Forte.

Domani dalle 9,30 alle 13 Centro Torino Incontra, in via Costa 8, seminario per presentazione sito internet della Regione Piemonte a cura dell'Assessorato all'Agricoltura. Tel. 011/43.22.434.

Sabato 30 maggio Teatro Alfieri, in piazza Solferino 2, dalle 10,30 12,30, si terrà un incontro legato al tema «Investi nella tua pensione», organizzato da La Stampa e Ania (Associazione Nazionale fra le Imprese Assicuratrici). Relatori Giuseppe Maggi, Guido Pestellini, Giorgio Ceofin e Domenico Comegna. Alle 11,45 possibili «check previdenziali», simulazioni personalizzate al computer.

LIBRI

I Alle «Casa Matisse», in via Garibaldi 13, primo appuntamento il «Caffè del giallo». Ospiti le scrittrici Barbara Garlaschelli, Nicoletta Vallorani e Tecla Dozio, fondatrici della «Libreria giallo» a Milano, e l'autore Carlo Lucarelli. Tel. 011/562.34.14.

Alle 16 all'Associassion Piemontèisa, in via Vanchiglia 6, presentazione libro «Saraceni nelle Alpi: storia, miti e tradizioni di un'invasione medievale» di Carla Bocca, edito da Priuli e Verlucca.

Stasera alle 21 scuola «Don Milani» di Venaria, in Papa Giovanni XXIII, Giuseppe Culicchia parlerà dei suoi libri «Tutti giù per terra» e «Bla bla bla». A cura della Biblioteca Civica.

MOSTRE

Da oggi al giugno a Palazzo Scaglia Verrua, in via Stampatori 4, allestite le mostre «Pezzi stoffa: Lidia Benità e «Macrurus» Silvana Faudino. Orario: 10,30-13 e 16,30-19.

SUBALPINA. Oggi alle 17,30 alla Galleria Subalpina s'inaugura la mostra «Ritratto - Autoritratto»: si di 70 opere di altrettanti giovani artisti dell'Accademia Albertina di Torino, del Storia dell'Arte Giorgio Aunaddu. Ogni allievo espone il proprio autoritratto. rimane alla Subalpina (ore 9,30-19) fino e sabato 30 alle 14; poi si sposta (dalle 17 dello stesso sabato) all'Associazione Amici dell'Arte e dell'Antiquariato, via Accademia delle Scienze 11, fino 13 giugno.

CORSI

MADE IN - Dalle 18 alle 22, in piazza Statuto 11, s'inaugura la rassegna conclusiva dei corsi disegno, pittura e decorazione svolti Studio Burzio. Sono esposte 15 allievi, tutti adulti, due: Paolo Boccaletti e Tiziano Frecas, entrambi dodicenni.

INIZIATIVE

Si oggi il XV accademico dell'Università della Terza Età di Moncalieri. Alle ore 15 (Palazzo Alfieri di Sostegno, via Real Collegio 20), ricorderà Giovanni Arpino nel decennale della scomparsa.

Unione Industriale

Terzo Millennio quale sarà la nuova etica?

Oggi alle 17, al Centro Congressi dell'Unione Industriale in via Fanti 17, convegno su **L'etica nel terzo millennio - Norme etiche a confronto** promosso dal Comitato Regionale Coni l'Aidda-Piemonte. Ne discuteranno l'arcivescovo Ersilio Tonini («L'etica nella vita»), il presidente nazionale del Coni Mario Pescante («L'etica nello sport»), il professor Sergio Ricossa («L'etica nell'economia») e Giuseppe Giuliani, director of Small & Medium Business all'Ibm di Moderatore, Vittorino Chiusano, presidente dell'Ide piemontese.

Alla presidente regionale dell'Aidda Wanda doli Ferrero e ad Alberto Ferrero, presidente del Coni regionale, il compito di aprire il convegno, a parteciperanno il sindaco Castellani e i presidenti di Regione e Provincia Ghigo e Bresso. Conclusioni di Etta Carignani, presidente nazionale dell'Aidda.

MUSICA dove

a cura di Gabriele Ferraris

Sergio Berardo e i suoi Lou Dalfin garanzia di grande musica, orgoglio occitano e furia punkettara. Stasera a «Hiroshima» (via 83, ore 22) potrebbero presentare brani del prossimo album.

Ricordiamo domani notte «Hiroshima Amour» ci sarà il concerto degli Ustmamò: s'inizierà a tarda ora, dopo le 23,30, per non sovrapporsi all'esibizione dei Mau Mau in piazza San Carlo alle 21,30, per l'apertura «Settimana dell'ambiente».

TIZIANO

Musicista in crescita, che con il progetto «Elettricità» mettendo in mostra doti degne di nota: è Tiziano Lamberti, stasera in concerto al «Reddocks» (via Valprato 68, 22), affiancato da Ivan Caccarelli, Saladino, Robbo e Lallo.

chitarrista di Vasco, Maurizio un autentico «guitar hero» nazionale: da stasera alle 22 al «Faster estivo» di via Nietzsche 156/20 (ex «Armadillo»). Interessanti e in crescita sono i Sushi, band che è di scena stasera allo «Zoo Bar» di corso Casale 127 (ore 22). Segnaliamo inoltre i Nuvole Passaggio alla Commedia» (via San Donato 47), i Minouche al «Manhattan» (via Giachino 46), i Blue Rain «Didgeridoo» (via Massari 240/36), tutti alle 22.

Fuori città, spicca l'appuntamento al «Mix-ò» di Cascinette (via Chiaverano 45, ore 21,30) con i Casino Royale che ripropongono il loro progetto «Royalize». Inoltre, ricordiamo i «Mic Ryan's» di Moncalieri (strada Carignano 82, ore 22); i Cuore di Scimmia all'«Easy Rider» di Bibiana (via Pinerolo 52, ore 22), i Rocktime al «Peocio» Trofarello (via Belvedere 31, ore 22), i Westport «Kerryman» Moncalieri (strada Carignano 2, 22).

Infine, un incontro: oggi dalle 13 19 Lisa (cantante che ha partecipato all'ultimo Sanremo) è ospite dell'Euromercato Gru di Grugliasco.

Al «Magazzino di Gilgamesh» (piazza Moncenisio 13 bis, ore 22) stasera Marco Cimino presenta vivo il suo cd «Omeopathy».

è conclude stasera la «tre giorni» gli allievi del Centro Jazz Torino «Centralino» di via delle Rosine 16/a: 21,15, ancora formazioni varie - trii, quartetti, fino alla big band - impegnate in esibizioni che vanno dixielandi al bebop, al canto gospel. L'ingresso è gratuito.

Sempre stasera, appuntamento la «Jazz preservation hall» «Café Procope» (via Juvarra 15, 22,30) per il concerto Djangology.

Infine, segnaliamo stasera al «Da Giau» (strada Castello 348, 22) il blues degli Innesco.

Sergio Berardo e i suoi Lou stasera in concerto all'Hiroshima di via Bossoli

DOVE

Cambio programma oggi per «Passeggiate musicali torinesi»: annullati i concerti del gruppo L'Una e Cinque, prevista l'esibizione degli Anno Domini Gospel 17,30 nel palazzo Pozzo alla Cisterna» in via Vittoria 12.

IL DI

Prosegue al Massimo Tre, via Montebello 8, la rassegna «Il cinema Paskaljevic». Due i film del regista serbo in cartellone oggi: «Il tempo dei miracoli» alle 20,30 e «Crepuscolo» 22,30. Biglietti a 7 mila.

Si ride questa sera in locali cittadini: Claudio Lauretta propone 22 «Par Condicio» Banana Giala (via Paolo 42 bis), Brunella Andreoli si cimenta alle 22,30 al Cab 41 (via Fratelli Carle 41) con «Cattivi pensieri».

«Festival Internazionale Cinema Giovani» approda questa sera ad Orbassano una selezione lavori proposti novembre. Sei i titoli sullo schermo a partire dalle 21,30 al Centro Culturale Comunale in via Mulini 1: «Luoghi inagibili in attesa di ristrutturazione capitale» di Daniele Gaglianone, «Borderline» di Giovanni Gebbia, «Superzero» di Castiglioni, «Pelush» di Mauro Borgarello, «Manga» di Silvana Zancolò, «L'ultimo paninaro» di Antonio e Giancarlo Marzano. Intervengono gli autori. Ingresso libero.

Il Teatro dei Quattro mette in questa sera Teatro di Moncalieri (via Matteotti 1) lo spettacolo prosa «Alternative fine millennio» di Claudia Poggiani. Gli interpreti Margherita Casalino, Antonio Sommaco, Olga Manca. La regia Nanni Tormen. Appuntamento 21, biglietti a 15 lire.

CHIVASSO

L'iniziativa «Il Regio Itinerante» la tappa stasera Duomo Collegiata di Chivasso: Edgardo Garnero Luigi Picatto al clarinetti, Giampiero Garnero e Rivi fagotti, Ugo Favaro e Evandro Merisio ai corni guono pagine di Beethoven e Mozart. S'inizia 21, ingresso libero.

Primo bilancio dell'ospitalità dei turisti in famiglie torinesi: il 75 per cento erano italiani

Un successo la formula pellegrini in [redacted]

Circa 700 osp[redacted]ti per la Sindone

[redacted]

Un gruppo di milanesi [redacted] stato accolto dal sindaco

Alcuni malati con i volontari del Sovrano Militare Ordine di Malta

«Un buon successo, un'esperienza da ripetere. Anzi, da rendere permanente» dicono all'assessorato al Turismo del Comune. L'accoglienza dei pellegrini nelle case torinesi, versione subalpina del britannico «bed & breakfast» (qui senza colazione perché le norme sulla somministrazione degli alimenti non la consentono), sta dando buoni frutti: un risultato ancora più gradito perché cancella le perplessità iniziali legate al carattere considerato tradizionalmente [redacted] po' chiuso» di questa città [redacted] dei suoi abitanti.

[redacted] il gradimento reciproco (ospitanti-ospitati) ben presto porterà Comune e Provincia a proporre alla Regione di trasformare il [redacted]d & breakfast» in una possibilità stabile. Esattamente [redacted] ha fatto [redacted] Lazio, con un'apposita legge regionale.

«Le famiglie torinesi che [redacted] rese disponibili sono una cinquantina - dicono all'ufficio Turismo Torino di piazza Castello che smista le prenotazioni - mentre i pellegrini che hanno pernottato presso di loro sono finora circa 700. Molti ci hanno ritelefonato per complimentarsi dell'accoglienza: i torinesi, preoccupati di fare bella figura, [redacted] messi in quattro per aiutarli. Sono venuti da noi a prendere materiale informativo, spesso li hanno accompagnati nei luoghi da visitare». Tra i torinesi che hanno aperto le porte di casa ai pellegrini della Sindone [redacted] contano anche il sindaco Valentino Castellani (che ha ricevuto una famiglia di milanesi) [redacted] l'assessore al Turismo Fiorenzo Alfieri. [redacted] Sala Rossa a parte, chi ha offerto ospitalità? «Di tutto un po' - dicono a Turismo Torino - compresi pensionati, commercianti, persone con un alloggio vuoto. Il 90 per cento comunque ha dato una-due stanze [redacted] appartamenti sparsi, nel 70 per cento dei casi, tra [redacted] centro e i quartieri confinanti. La casa più lontana è in strada Castello di Mirafiori». Gli utenti: italiani [redacted] il 75 per cento, poi francesi, tedeschi, argentini, soprattutto piccoli gruppi di amici e coppie con uno-due figli.

Quale sia [redacted] fisionomia di un «bed & breakfast» torinese - prezzo del pernottamento per persona libero, ma comunque oscillante tra le 30 e le 80 mila lire - è spiegato nell'ordinanza prefettizia che ha eccezionalmente autorizzato il servizio durante l'Ostensione (motivato con la grande affluenza, di gran lunga superiore alla capacità ricettiva degli alberghi): camere con superficie minima di 8 metri quadrati per [redacted] posto letto, di 14 per due, più altri 6 se [redacted] un terzo letto; le stanze hanno lo stesso arredamento essenziale degli alberghi - letto, comodino, sedia, lampada per ogni persona, armadio, specchio, cestino - e deve essere disponibile un servizio ogni sei persone. A ga[redacted] dei turisti, le case offerte hanno ricevuto la visita dei vigili e l'elenco è passato poi all'esame della questura. «L'intera operazione è stata piuttosto complicata - dicono in assessorato - e fondamentale è stata la sensibilità del prefetto che in gioventù aveva viaggiato parecchio usando proprio i bed & breakfast».

Sul fronte Ostensione: la giornata di ieri ha visto sfilare in Duomo 28 mila pellegrini tra i quali 400 malati di Torino, Vercelli e Milano accompagnati dai volontari del Sovrano Militare Ordine di Malta. E ieri sono state oltre 18 mila [redacted] nuove prenotazioni per i prossimi giorni.

Maria Teresa Martinengo

GIORNI ALLA CHIUSURA:	-17
TOTALE VISITATORI MARTEDI' 26:	34.949
ALLE ORE 18 DI IERI ERANO PASSATI IN DUOMO:	28.106
TOTALE PRENOTAZIONI:	[redacted]
[redacted]	
GIOVEDI' 28:	19.274
VENERDI' 29:	[redacted]
SABATO 30:	1889

[redacted] le [redacted] ore del mattino [redacted] esauriti i posti disponibili per tutti [redacted] e le [redacted]

Oltre che al 167/329.329 e sulla pagina web **www.sindone.regione.piemonte.it** si può fissare la visita presso i chioschi di prenotazione immediata in piazza Castello, ai Giardini Reali e in Lungo Dora Firenze e nei parcheggi esterni Atm (Stadio Delle Alpi, c.so Giulio Cesare angolo C.so Vercelli, Piazzale Caio Mario e C.so Regina angolo C.so Lecce) tutti i giorni dalle ore 7 alle 19.

[redacted]

MOSTRE [redacted]

[redacted] DELLA SINDONE. Via San Domenico 28. Ore 9-21, lire 10 mila.

[redacted] «La Sindone nei secoli, nella collezione di Umberto II» a Palazzo Barolo, via delle Orfane 7. Ore 10-19. Lire 6 mila

ARCHIVIO DI STATO. «L'immagine rivelata [redacted] All'Archivio di Stato, piazza Castello 209. Ore 10-19, giovedì 10-22. Lire 6 mila.

[redacted] «Immagini della Sindone nella Biblioteca Reale [redacted] Torino». In piazza Castello 191 (martedì, giovedì, venerdì e sabato dalle 8,30 alle 13,30; lunedì e mercoledì fino alle 17,45. Gratuito.

[redacted] «Sacrarium apostolicum». A Palazzo Accorsi, [redacted] 55. Tutti i giorni 9-19, giovedì 9-22. Lire [redacted] mila.

[redacted] Alle 18, Centro Pannunzio, via Maria Vittoria 35h, «La Sindone: un mistero?», con il padre domenicano Reginaldo Frasisco [redacted] Carlo Papini, già direttore della [redacted] editrice valdese Claudiana.

[redacted]

BOLLETTINO [redacted]

Giovedì 28 Maggio

[redacted]

su Piemonte e Valle [redacted], cielo coperto con precipitazioni sparse, anche a carattere temporalesco. Temperatura: in diminuzione. Visibilità: discreta. Venti: moderati variabili

[redacted]

TEMPERATURE IN CITTA'

MASSIMA	21,5
MINIMA	13,2
UMIDITA' (ore 14)	95%

PRECIPITAZIONI

FINO ALLE ORE 19	19,5 mm
TOTALE DI QUESTO MESE	157,9 mm
MEDIA (1913-1994)	126,4

Osservatorio Meteo Piazza d'Armi

[redacted] CASELLE [redacted]

MASSIMA	19,3	MINIMA	14,2
PRESSIONE (ore 20)			1011 [redacted]

[redacted] mese ultimi 50 [redacted]

MASSIMA	32,6	26 maggio 1953
[redacted]	3,5	[redacted]3 maggio 1987

[redacted]

MASSIMA	[redacted]	MINIMA	13,5

[redacted]

IL SOLE: sorge alle ore 5 e 48 minuti; [redacted] alle ore 21 e 5 minuti.

LA LUNA: si leva alle ore 8 e 28 minuti; cala alle ore 23 e 39 minuti.

- Primo quarto 3 maggio ore 12
- Luna piena 11 maggio ore 16
- Ultimo quarto 19 maggio ore 7
- Luna nuova 25 maggio ore 22

[redacted]: passa dalla costellazione dell'Ariete in quella del Toro.

[redacted] sorge in [redacted] Est-Nord-Est un'ora e 40 minuti prima del Sole.

MARTE: si trova, come il Sole, nella costellazione del Toro.

GIOVE: ci appare grande come una moneta da 500 lire vista da 145 metri.

[redacted] a 1511 [redacted] di km [redacted] Terra, che si avvicina.

[redacted] ore 7. Plutone è venuto a trovarsi [redacted] direzione opposta [redacted] quella in cui si vede il Sole. E' il periodo migliore per osservarlo.

Si conclude con questo elenco la pubblicazione di tutti gli esaminatori della maturità, che incomincia il 24 giugno

Professionali, altre 9 commissioni

Per commerciali, alberghieri e pubblicitari

Concludiamo [redacted] pubblicazione degli elenchi con i nomi dei professori che dal 24 giugno giudicheranno i 16.305 candidati agli esami di maturità.

[redacted]

XXXII Commissione - [redacted] Pr. Torino - Istituto Professionale per i Servizi Commerciali «P. Boselli», [redacted] 12: Ist. Prof. per Servizi Commerciali «P. Boselli», sez. D, F, G e P. Pres.: Carla Tomassetti, preside Istituto Professionale per i Servizi Commerciali «V. Bosso». Comm.: Teresa Patamia, docente Ist. Prof. per i Servizi Pubblicitari «A. Steiner», Italiano: Bruno Motta, docente Ist. Prof. per i Servizi Commerciali «C. I. Giulio», Economia e tecni[redacted] dell'azienda turistica; Claudia Rossi, docente Istituto Tec[redacted] Commerciale «8 Marzo», Settimo Torinese, Francese; Rita Ponsetto, docente I. P. Serv. Commerciali «V. Bosso», Rivoli, sez. coord. di Torino, Tecniche di comunicazione e relazione.

XXXIII Commissione - Sede Pr. Torino - Istituto Professionale per i Servizi [redacted] «G. Giolitti», via Alassio 20: Ist. Prof. per i Servizi Commerciali «G. Giolitti», sez. A, B, A e B. Pres.: Rosanna Canuto, preside Liceo Scientifico «I. Newton». Comm.: Annalisa Arnaud, docente Istituto Professionale per i Servizi Commerciali «V. Bosso», Italiano; Adele Visconti, docente Ist. Prof. per i Servizi Commerciali «C. I. Giulio», Economia e tecnica dell'azienda turistica; Antonella Bianco, docente Istituto Professionale per i Servizi Commerciali «P. Boselli», Inglese; Luisella Bergeretti, docente Liceo Classico «G. F. Porporato», Tecniche di comunicazione e relazione.

XXXIV Commissione - Sede Pr. Ivrea - Istituto Professionale per i Servizi Commerciali «G. Jervis», via S. Nazario 24: Ist. Prof. per i Servizi Commerciali «G. Jervis», sez. D, A, B e C. Pres.: Alessandra Maria Bongianino, preside Ist. Prof. Industria e Artigianato «G. Ferraris». Comm.: Carlo Perinetti, docente I. P. Industria e Artig. «M. Olivetti», [redacted]. coord. di Ivrea, Italiano; Mauro Avignone, docente Liceo Scientifi[redacted] «P. Martinetti», Caluso, Economia e tecnica dell'azienda turistica; Maria Novella Greco, docente Istituto Tecnico Commerciale «G. Cena», Francese; Guido Arnò, docente Ist. prof. per i Servizi Commerciali «G. Giolitti», Tecniche di comunicazione e relazione.

XXXV Commissione - [redacted] Pr. di Cuorgnè - Ist. Prof. per i Servizi [redacted] «G. Jervis», sezione coordinata di Ivrea, via [redacted] Maggio 11: I. P. Serv. Commerciali «G. Jervis», sez. coord. di Ivrea, [redacted]. C, A e B. Pres.: Gianni Solari, preside Liceo Scientifico «G. Galilei», Ciriè. Comm.: Rosa Maria Vossia, docente Ist. Prof. per i Servizi Commerciali «G. Giolitti», Italiano; Luigi Demaria, docente Istituto Tecnico Commerciale «25 Aprile», Economia [redacted] tecnica dell'azienda turistica; Maria Maddalena Giublena, docente Ist. Prof. Industria e Artigianato «G. Magnis», Inglese; Giancarlo Clara, docente Istituto Magistrale «Leonardo da Vinci», Tecniche di comunicazione e relazione.

XXXVI Commissione - Sede Pr. Ciriè - Istituto Professionale per i Servizi Commerciali «T. Doria», via Battisti [redacted] 84: Ist. Prof. per i Servizi Commerciali «T. Doria», sez. C, D, E, A e B. Pres.: Franco Gatti, docente Istituto Magistrale «F. Albert», sez. staccata di Ciriè, Lanzo Torinese. Comm.: Maria Angela Scarsi, docente Ist. Prof. Industria e Artigianato «G. Plana», Italiano; Matteo Santulli, docente Istituto Tecnico Commerciale «E. Fermi», Ciriè, Economia e tecnica dell'azienda turistica; Mauro Bertino, docente Liceo Scientifico «G. Galilei», Ciriè, Inglese; Franco Romano, docente Istituto Professionale per i Servizi Commerciali «G. Jervis», Ivrea, Tecniche di comunicazione [redacted] relazione.

XXXVII Commissione - Sede Pr. Torino - Istituto Professionale per i Servizi Alberghieri e Ristorazione «G. Colombatto», [redacted] Gorizia [redacted]: Ist. Prof. per i Serv. Albergh. e Rist. «G. Colombatto», [redacted]. A, B e A. Pres.: Vittorio Calfa, docente Istituto Tecnico Industriale «G. Ferraris». Comm.: Giuseppina Falchero, docente Ist. Prof. Industria e Artigianato «D. Birago», Italiano; Maria Luisa Nicolino, docente Istituto Tecnico Commerciale «G. Baccelli», Civitavecchia, Alimenti e alimentazione; Maria Vittoria Cavallo, docente Ist. Prof. per i Servizi Commerciali «C. I. Giulio», Economia e gestione delle aziende ristorative; Rosaria Amico, docente Ist. Prof. Industria e Artigianato «G. Galilei-A. Amaldi», Legislazione.

XXXVIII Commissione - Sede Pr. Pinerolo - Istituto Professionale per i [redacted] Alberghieri e [redacted] «Pinerolo», viale Rimembranza 63: Ist. Prof. per i Serv. Albergh. Rist. «Pinerolo», sez. D, D, A, B e C. Pres.: Giorgio Raimondo, preside Ist. prof. Industria e Artigianato «A. Capetti». Comm.: Mariangela Damiano, docente Ist. Prof. per i Servizi Commerciali «G. Giolitti», Italiano; Piera Tuninetti, docente Ist. prof. per i Serv. Albergh. e Rist. «G. Colombatto», Alimenti [redacted] alimentazione; Elena Ribotta, docente Istituto Tecnico Commerciale «M. Buniva», Pinerolo, Economia [redacted] tecnica delll'azienda turistica; Flavia Caffaro, docente Ist. Prof. Industria e Artigianato «A. Capetti», Pinerolo, Inglese.

XXXIX Commissione - Sede Pr. Torino - Istituto Professionale per i Servizi [redacted] «A. Steiner», lungo Dora Napoli 25: Ist. Prof. per i Servizi Pubblicitari «A. Steiner», sez. A e B. Pres.: Gloria Maresi, docente Liceo Scientifi[redacted] «G. Bruno». Comm.: Carla Pempinelli, docente Ist. Prof. Industria e Artigianato «G. Plana», Italiano; Donatella Carpinteri, docente Liceo Scientifico «A. Gramsci», Ivrea, Progettazione grafica; Giuseppina Amerio, docente I. P. Serv. Commerciali «L. Des Ambrois», sez. coord. di Oulx, Storia delle arti visive; Laura Ricci, docente Ist. Prof. Industria e Artigiato «D. Birago», Matematica.

XL Commissione - Sede Pr. Torino - Istituto [redacted] per i Servizi Pubblicitari «A. Steiner», lungo Dora Napoli 25: Ist. Prof. per i Servizi Pubblicitari «A. Steiner», sez. C [redacted] D. Pres.: Beniamino Comin, docente Istituto Tecnico Industriale «C. Olivetti», Ivrea. Comm.: Laura Satta, docente Ist. prof. Industria e Artigianato «A. Gobetti Marchesini», Italiano; Gabriella Faedo, docente Liceo Scientifico «A. Monti», Chieri, Progettazione grafica; Beatrice Pepi, docente Liceo Classico «C. Cavour», Storie delle arti visive; Grazia Zoffoli, docente Ist. Prof. Industria e Artigianato «G. Galilei-A. Amaldi», Matematica.

[fine]

[redacted]

Una ragazza impegnata nella prova scritta di italiano alla Maturità: dall'anno prossimo cambierà completamente

[redacted]

LE [redacted]

[redacted]. Orario 7-19,30 Atrio stazione Porta Nuova **Orario 9-19,30** (12,30-15 battenti chiusi): via Stradella 198; corso Francia 273; corso Belgio 151/B; [redacted] Guido Reni 155/157; via Garzigliana 1; via Cibrario 88; via Tunisi 51; corso [redacted] Uniti 5; largo Orbassano 70; via San Remo 37; via Cernaia 24; via Madama Cristina 78; via Po 14; corso Vercelli 74.

DI [redacted] (19,30-9) via Nizza 65, piazza Massaua 1, corso Belgio 151/B, corso Vittorio Emanuele 66.

APERTA [redacted] Venaria, via Leonardo da Vinci 50 (Portici) aperta tutto l'anno festivi compresi.

[redacted]

IL [redacted]

CONTRATTO 4♡ DA SUD
ATTACCO [redacted] DA OVEST
LA SMAZZATA COMPLETA

♠ A Q 2
♡ 8 5 4
◇ Q 10 7 3
♣ 6 3 2

♠ 9 7 6 4 / ♡ 6 / ◇ K 8 6 / ♣ K Q 10 5 4 — N O E S — ♠ J 8 3 / ♡ 10 9 7 3 / ◇ A 2 / ♣ J 9 8 7

♠ K 10 5
♡ A K Q J 2
◇ J 9 5 4
♣ A

Il giocante vince l'attacco con l'Asso di ♣ (Est risponde con il 9 che mostra gradimento per il seme di attacco). Sud dispone di 9 vincenti (5 atout 3 ♠ 1 ♣) e può affrancare 2 prese nel palo di ◇. La difesa possiede 2 vincenti [redacted] ◇ (AK) e deve sperare di rimanere padrona del controllo delle atout per procurarsi le altre prese (2) necessarie a battere l'impegno. Sud gioca Asso e Re di atout al secondo e terzo giro [redacted] scopre la ripartizione 4-1 del resto del palo (Ovest scarta [redacted] 4 ♠ negando interesse al seme). Il giocante deve considerare:

a) Se giocassi 4 colpi [redacted] atout rimarrei con una sola carta nel seme per «fermare» le [redacted] della difesa mentre ho la necessità di cedere 2 volte il comando del gioco a E-O per affrancare una ◇.

b) Posso permettermi di subire un taglio a ◇ e comunque mi procurerei una carta affrancata (la quarta) nel palo.

c) Subendo un taglio eventuale a ◇ E-O arriverebbero a totalizzare 3 prese in totale e avrei [redacted] superiorità numerica in atout tale da vincere qualunque ritorno per poi eliminare l'ultima ♡ avversaria e incassare le 10 prese.

d) Incassare alla quarta presa e a quelle successive le vincenti di ♠ non porterebbe alcun vantaggio, anzi potrei trovarmi nella situazione di [redacted] avere collegamenti utili tra mano e morto.

Al quarto giro Sud deve giocare una ◇ costringendo la difesa a utilizzare una delle 2 [redacted]enti. Ipotizziamo che vinca Est con l'Asso e rigiochi ♣ costringendo il giocante a tagliare [redacted] la quinta carta di atout. Il giocante ripete ◇ per il K di Ovest che prosegue con un terzo giro di ♣ che riduce le atout di Sud ad [redacted] sola. A questo punto [redacted] gioco [redacted] situazione delle ♡ è la seguente: Sud Q Nord 8 Est 10 9. Sud non deve incassare la Q perché [redacted] facendo eliminerebbe l'otto di ♡ del morto [redacted] perderebbe il «controllo» della smazzata. (Est taglierebbe, in seguito, il terzo giro di ◇ e incasserebbe la presa di ♣ del down). Il giocante gioca un terzo [redacted] di ◇ che [redacted] deve tagliare (sarebbe la decima presa di N-S) per giocare la propria quarta carta di ♣; (taglio e scarto). Sud taglia la ♣ con l'atout del morto, rientra in mano con il K ♠ e può, solo ora, convenientemente battere l'ultima atout realizzando il contratto. Cercate sempre di prevedere [redacted] accorgervi di situazioni sfavorevoli e, per quanto possibile, non dovete agire automaticamente ma cercare di «contare» quante più [redacted] possibili. Notate come sia efficace contro un atout ripartito [redacted]-3 una difesa che costringa il taglio della parte lunga. Questa strategia sarebbe molto meno valida se le atout del giocante fossero ripartite 4-4.

LA LICITA [redacted]

1 ♠ — 2 ♠ — [redacted] — 4 ♠ [redacted]

[redacted] 2 di ♠ di Est mostra una buona sesta 11-15.

CONTRATTO 4 ♠ DA EST
ATTACCO Q♡ DA SUD

♠ A 6
♡ A 4
◇ J 10 6 2
♣ K Q 10 5 3

♠ Q 4 / ♡ 8 7 2 / ◇ A K Q 9 [redacted] / ♣ J 9 4 — N O E S

Sud attacca con la Q♡ per il 2 di Ovest. Come controgiocate con le carte di Nord e perché?

(A cura di TONI MORTAROTTI & ANDREA BURATTI)

[redacted]/12[redacted]

SALUTE

Guardia medica, Ordinario notturno [redacted] 57.47; Croce rossa, servizio generico e pediatrico, ore 8-24, a pagamento tel. 24.45.411; Croce verde Servizio pediatrico a pagamento tel. 58.21.606-54.90.00; Centro [redacted] 663.76.37; Pronto soccorso dentistico, Molinette, (20-23); Guardia ostetrica S. Anna, tel. 313.44.44; Maria Vittoria, 43.93.111; Mauriziano 50.801. Pronto farmaci 167-00.66.22.

[redacted]

Elisoccorso e Socc. urgente tel. 118; C. Rossa tel. 244.5411; C. Verde tel. 54.90.00; C. Bianca tel. 317.71.27; C. [redacted] tel. 433.66.03; C. Giallo tel. 783.425.

NUMERI UTILI

Vigili del Fuoco tel. 115; Carabinieri tel. 112, sede centrale tel. 55.191; Polizia tel. 113, Questura centrale tel. 55.881; Prefettura tel. 55.891; Vigili urbani tel. 460.60.60; Polizia stradale tel. 56.401; [redacted] boschivi tel. 1678/07.091; Poste e Telegrafi tel. 160, Alfieri 10 dom./fest. 8,30-19; Municipio tel. 442.11.11; Certificati e domicilio prenotazioni tel. 436.01.66; Informazioni documenti tel. 442.51.04; Telefono Viola (feriali) tel. 436.77.00; [redacted] 262.12.16; Soccorso [redacted] Aci tel. 116; [redacted] 53.06.55; [redacted] 167.01.9152; [redacted] tel. 58.76.361; Sali tel. 167.217.216.

SOLIDARIETA'

Alleanza tel. 313.47.18; Aima (Alzheimer) tel. 83.35.326; [redacted] le trattamento tel. 812.37.49; Ass. Vol. Ospedalieri tel. 319.85.18 / 318.76.34; Ass. G. Adelino contro le malasanità, tel. 0360 55.41.20; C. Ospedal, tel. 43.64.873; Epi '78 (epilessia), tel. 533.496; Fed. Sportiva Disabili, tel. 52.11.261; Tel. Azzurro tel. 051 48.18.48; Tel. Azzurro emer. bambini tel. 19.696; Tel. amico tel. 319.52.52; Stranieri Caritas, tel. 53.39.82; La Tenda (stranieri) tel. 56.22.165; Bartolomeo & C. tel. 53.48.54; [redacted] tel. 436.05.66; Amnesty tel. 817.05.30; Informagay tel. 43.65.000; Gruppo Abele tel. 814.27.11; Agape (Assistenza genitori di emos.) tel. 521.11.16; Aglee (epilessia) tel. 31.80.523; Anapaca (cancro) tel. 436.03.52; Telesoccorso tel. 341.144; Lotta AIDS tel. 43.61.043; Gruppo AIDS tel. 43.64.749; Cilla [redacted] tel. 590.225; [redacted] donne [redacted] 415.83.26; S.O.S. donna (abbandono neonati) tel. 167-231.310; S.O.S. Vita tel. 1678-13.000; Tel. Rosa tel. 530.666; Serv. emerg. sociale lun-mar-ven pom. e mer-gio-sab mat. tel. 436.60.13; Telesenior (anziani) tel. 167-23.12.92; Filo d'Argento tel. 1678-66.116; Fon. Ostetrica Piemonte tel. 663.63.52 ore 9,30-12,30; Narval (tossicod.) tel. 306.00.63; Ass. La Pietrarsa (tossicod.) tel. 167-612.720.

SIETE PRONTI A CAMMINARE SU UN ALTRO PIANETA?

OGGI ORE 15 APRE

UN NUOVO PIANETA DELL'ELETTRONICA

TV Color 14" Telecomando Start

189.000 IVA COMPRESA

Videocamera Zoom 18x - 0,6 lux - Grandangolare - Programma AE

JVC

599.000 IVA COMPRESA

Videoregistratore 6 Testine

DAEWOO

399.000 IVA COMPRESA

MOTOROLA

GSM

+ carta ricaricabile con L. 50.000 di traffico incluso

329.000 IVA COMPRESA

VIDEURO

TV · VIDEO · HOME THEATRE · HI-FI · AUTORADIO · SISTEMI SAT · TELEFONIA · COMPUTER · ELETTRODOMESTICI · LISTE NOZZE

TORINO - C.SO GROSSETO, 18 (NEL CONTROVIALE)

A 100 METRI DA PIAZZA REBAUDENGO

TEATRI

AUDITORIUM RAI (Piazza Rossaro): Orchestra Sinfonica Nazionale della [illegible]. [illegible] Musicali di Primavera [illegible]. Campagna abbonamenti. Conferma [illegible] mercoledì 20 maggio a giovedì 28 maggio. Per informazioni: biglietteria tel. 810.4653-810.4961.

AUDITORIUM RAI (Piazza Rossaro): Orchestra Sinfonica Nazionale della [illegible]. Serate Musicali Primavera 1998. Vendita nuovi abbonamenti a partire da sabato [illegible] maggio. [illegible] maggio ore 10,30 Domenica Musica 1998 - (5° concerto). Strumentisti [illegible] l'Orchestra Sinfonica Nazionale della [illegible]. In programma: Webern (Langsa[illegible] Satz), [illegible] (Quartetto n. [illegible] op. 83), Johann Strauss (Wein, Weib und Gesang op. 333; Rosen aus dem Süden op. 388; Schatzwalzer op. 418). Poltrona L. [illegible] Ingresso L. 12.000. Per informazioni : biglietteria [illegible]. 810.4653 - [illegible].

RITROVI

AMBRA Teatro: Via Camerana 11, tel. 210.985-535.010. Samara [illegible] - Tutti i giorni spettacoli hard core [illegible] con le [illegible] famose e giovani pornostar [illegible] 17,30.

AMERICA 447.7171. Stasera ricomincia la festa. d.j. Marco.

BEVERLY HILLS Sambhà il salotto del liscio 0161-935.243. Questa sera [illegible] grande serata Ganio e i Pierrots. A mezzanotte spaghettata omaggio.

CHALET 659.9777 ore 21.

CLUB [illegible] 15,30 Rocky band. Ore 21,00 liscio Doc by Niki [illegible] band.

DU PARC "La terrazza" 521.[illegible]5. Si balla in una cornice di colori, [illegible] e luci. Ore 21 Teorema.

[illegible] via Pomba 7 To, tel. 812.7385. Oggi 3 spett. dal vivo: 17,45-22,00-23,45. [illegible] 20,30 puoi cenare a tu per tu [illegible] le hs, pornostar: Taylor, Shiada, Owen. Per addio al [illegible] ns. ultima novità table dance: prenota.

GARDEN 660.3443 [illegible]. [illegible] Laura c'è... [illegible] Garden in fiore con fuori orario appetitoso Gribaudo Etno.

LA LUCCIOLA c. Taranto 209, t. 200.097. [illegible] dame ingr. libero e cons. [illegible] [illegible] Chiuso. Domani [illegible] 21 [illegible] inaugurato del Giardino Estivo.

PATIO +(N)VIDIA: 861.[illegible]. Ore 22,30.

TANGO SALA DANZE: Sera [illegible] 21-1. [illegible]ima settimana di apertura.

GALLERIE MUSEI

ARTE ANTICA E MODERNA (L') Via Volta 9, via S. Quintino 4. Jusepe Ribera Incisioni - Mirò litografie.

ARTE CLUB: 836.331 Intagli & Mensure.

DAVICO: Renato Balsamo.

[illegible] CENASCO 645.247 Marco Gas.

FOGLIATO: Anna Ferrari.

[illegible] ARTE via Della Rocca 26 To: Cesare Bruno «La Regina è nuda».

ASSOCIAZIONE PIEMONTESE GALLERIE ARTE MODERNA

ACCADEMIA: Piero Ruggeri.

AVERSA (tel. 532.682): G. [illegible]. Quadrone, inedito.

[illegible] Rachele Bianchi, scultura. Inaugurazione oggi ore 18,00.

[illegible]IN: Carlo Jacono, tempera, 30 anni di copertine, "Gialli Mondadori".

BIASUTTI: Tra figurazione e astrattismo II.

CARLINA: Personale di G. Soffiantino: [illegible]: Sculture di Floriano Bodini.

OGGI
[illegible] THEATRE MAFFEI
Via Principe Tommaso, 5
PRESENTA DAL VIVO:
[illegible]
[illegible] OVE DELL'AMORE
[illegible] E
Per informazioni tel. 655.334

DOMANI AL CAPITOL

DOMANI AL [illegible]

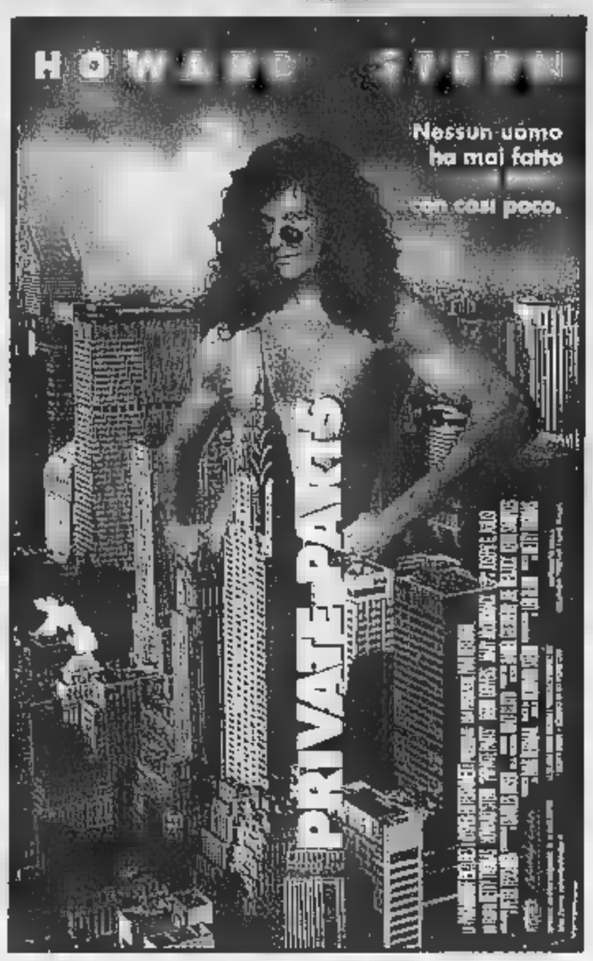

DOMANI A TORINO

LA MAGIA DI UN INCONTRO, INTENSO, SENSUALE, PASSIONALE.

CHARLIE CHAPLIN 2

MY SON THE FANATIC
Una divertente commedia generazionale.
L'ultimo capolavoro del nuovo [illegible] inglese.

Dal regista di "UNDERGROUND", Emir Kusturica.
Un film oggetto di "culto". Un capolavoro ritrovato.

DOMANI ALL' eliseo

DOMANI ALL'EMPIRE

LUC BESSON presenta il primo film scritto e diretto da *GARY OLDMAN*

Sorprende il film autobiografico di *Gary Oldman*... *Gary Oldman* è [illegible] grande sorpresa del Festival [illegible] Cannes. M.P. FUSCO - LA REPUBBLICA

Non [illegible] le scene di oltraggio borghese come [illegible] *"Trainspotting"*... M. PORRO - CORRIERE DELLA SERA

KATHY [illegible]
Migliore Attrice FESTIVAL di CANNES

DOMANI AL [illegible] CHARLIE CHAPLIN 1

DOMANI AI CINEMA
CRISTALLO E OLIMPIA

LE TV PRIVATE

TELESTAR
6,25 Dalla nove alle cinque; 8,55 Working it out; 9,20 True colors; 12 Musica insieme; 15 TG 3; 16,10 Sirenetta fra noi; 19,35 Palapuntele; 20 TG 3; 20,30 **Missione sabbie roventi**, film.

TELECUPOLE - CINQUESTELLE
12 Il Paese di Cuccagna; 12,30 A gentile richiesta; 14 Pomeriggio insieme; 19,30 TG4 Informazione; 20 Musica e spettacolo; 20,30 **Film**; 22,30 TG4 Informazione; 23 Spettacolo di varietà.

[illegible] TV
9,35 Spazio mattina; 10,35 [illegible] express; 12,05 Spazio mattina; 13 T.S.I. Telegiornale; 15,30 Reporter; 17 Shaker; 18,20 Documentario Svizzera; 20,50 T.S.I. Telegiornale sera; 21,35 Torino express.

TELECITY
8 City Hunter; 8,25 Ginamondo; 10 Vacanze istruzioni per l'uso; 12,30 TG7; 13,05 Ken il guerriero; 13,35 City Hunter; [illegible] Patto d'amore e di morte; 14,45 Vacanze istruzioni per l'uso; 17,30 TG Rosa; 18 I Walton - Una famiglia americana; 19 TG7; 19,30 Ken il guerriero; 20 Arrivano i vostri; 20,10 City Hunter; 20,40 **Chopin amore mio**, film; 22,45 **La tana del serpente bianco**, film.

[illegible] HOPO
8 Deltan III; 9 The box; 12 Videonotizie; [illegible] Deltan III; 14 Il lotto a vincerà; 15 The box; 18 Fun tv; 19,15 Cartasanta; 19,30 Videonotizie; 20 Deltan III; 20,30 Videonotizie; 21 F.B.I.; 22 Fun tv Weekend; 22,30 Videonotizie.

PRIMANTENNA
8,30 Cartoni; 9 Dancin'days; 10 Guarire in diretta con Franchino (R); 11 Sportello dell'ca[illegible]E Condominio; 11,45 Macedonia musicale; 12,45 TG Flash - 1a edizione; 14,20 TG Flash - 2a edizione; 14,50 Videcone; 15,50 Crazy dance; 16,30 Appuntamento con Nelli; 18 La fortuna con..Studio Isida; 19,30 TG Sera; 21 Volley time; 21,30 Flipidnews; 22 Hard trek; [illegible]30 TG diario del giorno; 22,45 La salute con Petrone.

QUARTA RETE TV
8 Spazio infinito; 8,45 Maria (R); 9,30 Spazio infinito; 12,45 Andiamo al cinema; 12,55 TG4; 13 Maria; 14,05 Andiamo al cinema; 19 Game watch (R); 19,30 TG4 (R); 20,30 Toro Amore mio; 21,45 **Quasi incinta**, film.

TELETIME
[illegible] TG Time; 11 Trasmissione [illegible] [illegible]manzia; 12,30 Romagna mia; 13,30 Incontri; 14,20 Fitness - [illegible] 8; 18,20 TG Time Notiziario; 21 Armanach Piemontels; 22,20 TG Time.

QUINTA RETE
8 Film; 10 Novela; 10,30 Film; 11,30 Mezzogiorno in musica; 12,10 TG Nazionale; 13 Oroscopo; 13,09 Corsa tris; 13,30 Film; 14,30 Musicale; 15,30 Documentario; 16 Telefilm ragazzi; 17 Musicalmente tho; 17,30 Cartoni; 18, [illegible] music; 18,45 Sprint; 19,15 Cartoni; 19,40 TG Nazionale; 20,05 Corsa tris; 20,30 **Jealousie**, film; 22,30 TG; 22,45 Corsa tris;

[illegible] GLIO [illegible]
13,30 Bioritmo; 18,30 TG generation; 18,45 VITu sottosopra la TiVu; 19,15 Motown; 19,25 Rush finale; 20 Territorio Italiano; 20,30 TG generation - 1a edizione; 20,45 Freddy's Nightmare; 21,45 Pallikola; 22,15 [illegible] generation - 2a [illegible]; 23,30 [illegible] città dei motori.

RETE CANAVESE
19,30 Telegiornale; 20 Matrimonio proibito; 20,40 Fun tv; [illegible],10 Mundial; 22,30 Telegiornale.

[illegible]
12,30 **Film**; 13,30 Cartoni; 19 Musicale; 19,30 Cartoni; 20 Cartomanzia; 20,30 **Triplo gioco**, film; 23,15 **Film**.

G.R.P.
12,30 Questo grande grande cinema; 13 Fun tv; 13,15 Vivere Torino; 13,30 Pagine di città; 13,45 Vivere Torino; 13,55 Speciale spettacolo; 14,50 Andiamo al cinema; 19,35 Pagine di città; 19,45 Monitor; 20,05 Vivere Torino; 20,15 Speciale spettacolo; 20,30 Vivere Torino; 20,40 L'ora del buon governo; 22,20 Vivere Torino.

RETE 7
8,30 Informasette/oroscopo; 8,45 Junior tv; 11,45 Emisfero sud; 12, [illegible] Informasette/oroscopo; 13 Film; 14 J-Day; 14,12 Dragonball; 14,40 J-Sport; 14,50 Mimì; 15,16 Kids on line; 15,25 Emisfero sud; 16 Leggenda del vento del nord; 18,20 Mito; 18,50 Charlie Brown & Snoopy; 17,20 Blinky bill; 17,50 J-Day; 18 Emisfero sud; 19,55 Informasette; 20,10 Mondo dell'occulto; 20,40 **Top line. film**; 22,30 Voi - 1a parte; 22,40 [illegible]a/oroscopo; 23 Voi - 2a parte.

TELESUBALPINA
9 **Bella ma pericolosa**, film; 10,30 Vita della chiesa; 12 Due onesti fuorilegge; 13 Il prezzo del potere; 13,50 Il regionale - edizione flash; 14 Cartoni; 16,15 Il regionale - [illegible]ne flash; 16,30 **F.D.R. ultimo [illegible]o**, film; 18,30 Cartoni; 19 Documentario; 19,30 Il regionale; 20 TG 2000; 20,10 Cartoni; 20,35 Notiziario E.N.S.; 20,45 **Ombre sulla nazione**, film; 22,30 Alimentazione e salute; 23 Il regionale.

TAI 9
9 **Bella ma pericolosa**, film; 10,30 Vita della chiesa; 12 Due onesti fuorilegge; 13 Il prezzo del potere; 13,50 Il regionale - edizione flash; 14 Cartoni; 16,15 Il regionale - [illegible]ne flash; 16,30 **F.D.R. ultimo [illegible]o**, film; 18,30 Cartoni; 19 Documentario; 19,30 Il regionale; 20 TG 2000; 20,10 Cartoni; 20,35 Notiziario E.N.S.; 20,45 **Ombre sulla nazione**, film; 22,30 Alimentazione e salute; 23 Il regionale.

TELE 21
19 Telegiornale; 19,30 Happy Family; 20,26 [illegible] allagenia; 20,30 Il Condominio; 23,30 Telegiornale.

TELE ALPI
12,40 Alpi time; [illegible] Istruzione per l'uso; 19 Alpi time; 20,45 Programmi con Cinquestelle; 22 Alpi time.

[illegible]
8 La signora in rosa; 8,30 Documentario; 9 **Colpo fatale**, film; 11 Film; 12 Cartoni; 12,30 E stato con noi; 13,15 Ruote in pista; 13,45 Corsa tris; 14 Andiamo al cinema; 14,15 La signora in rosa; 14,45 Documentario; 15,45 Cinema Piemonte; 16 Rivediamoli insieme; 18 Cartoni; 18,30 Ruote in pista; 19 TG; 19,30 Rotocalco; 20 Oroscopo; 20,15 Andiamo al cinema; 20,30 Corsa tris; 20,45 **Danger zone**, film; 22,45 Oroscopo; 23 TG.

VIDEONORD
8 JTV; 10,15 Film; 12 JTV; 14,15 Film; 15 Film; 16,30 Film; 18 JTV; 20,30 **Il tallone di Achille**, film; 22,10 Telegiornale/Oroscopo; 23,15 Hotel Paradiso.

Eventuali errori e variazioni nei programmi sono causati dalla non tempestiva comunicazione delle emittenti.

DOMANI
ARLECCHINO

DOMANI AL
DORIA

un film distribuito da Giovanni Di Clemente per CDI Buena Vista International Italia
IL NUOVO FILM DI [illegible] LUMET

TRAME

a cura di CRISTINA CACCIA

[redacted] ALI [redacted] Commedia drammatica. Da un classico di Henry James ambientato [redacted] primi del '900, la storia di [redacted] giovane donna inglese che cerca di rendersi indipendente. [Eliseo Rosso]

ANASTASIA. Animazione. Il cartone [redacted] di Anastasia, scampata [redacted] massacro dei Romanov. [King]

APRILE. Autore. L'Italia [redacted] tempi dell'Ulivo vista da [redacted]. [Centrale]

[redacted]. Drammatico. Valentina Cervi impersona Artemisia Gentileschi, pittrice di talento vissuta nel '600. [Studio Ritz]

[redacted] BROTHERS IL MITO [redacted] Commedia musicale. Elwood Blues esce di prigione, scopre [redacted] molte [redacted] sono cambiate e decide di rimettere insieme la band. [Ideal, Reposi 1]

BREAKDOWN. Thriller. In viaggio [redacted] Boston a San Diego, la macchina di Kurt Russell e la moglie va in panne nel deserto. Un camionista [redacted] porta la [redacted] a chiedere aiuto. Lei sparisce. [Vittoria]

CODICE MERCURY. Azione. Bruce Willis difende un bambino autistico braccato perché ha scoperto il Codice Mercury della sicurezza nazionale. [Ambrosio II]

DEEP IMPACT. Avventura. La Terra è minacciata dall'impatto con [redacted] cometa: un'astronave [redacted] di armi [redacted] viene spedita contro [redacted] stella per deviarne la rotta. [Ambrosio 1, Ciak, Fiamma, Reposi 3]

DELITTO [redacted] LE RIGHE. Thriller. Un'editore di successo a Londra riceve la visita [redacted] amico scrittore convinto di aver realizzato «il romanzo [redacted] sua vita» e che vuole pubblicarlo. [Empire]

FULL MONTY. Commedia. Un gruppo di disoccupati di Sheffield [redacted] vita a [redacted] spettacolo di spogliarello. [Etoile]

IL [redacted] LEBOWSKI. Commedia gialla. Lebowski, «l'uomo più pigro di Los Angeles», viene coinvolto in una complicata vicenda [redacted] rapimento. [Adua 400, Romano]

[redacted] BROWN. Drammatico. L'hostess [redacted] Brown accetta di collaborare con la giustizia. [Erba 1]

L'ISOLA [redacted] DEGLI [redacted] Drammatico. Dal romanzo di Uri Orlev, la storia di un bambino in un ghetto polacco durante l'occupazione nazista. [Chaplin 1]

LA [redacted] DI FERRO. Avventuroso. La leggenda del misterioso e sfortunato fratello [redacted] Sole. [Olimpia 2]

METROLAND. Commedia drammatica. Due amici d'infanzia, Toni e Chris, cresciuti nella periferia di Londra negli anni '60, hanno preso strade diverse nella vita. A distanza di anni, si rivedono. [Arlecchino]

I MIEI [redacted] CARI [redacted] Commedia. [redacted] amici attori sono ospiti [redacted] castello di un loro conoscente. [Erba 2]

MIMIC. Thriller fantascientifico. [redacted] Sorvino è una scienziata [redacted] prese con enormi e feroci creature. [Nazionale 1]

[redacted] IL [redacted] Commedia drammatica. Un problema nella [redacted] un tassista pakistano in Inghilterra: il figlio è diventato fondamentalista. [Chaplin 2]

MR [redacted] Comico. Leslie Nielsen nelle divertenti avventure del cartone animato Mr. Magoo, l'anziano miope. [Doria]

NIGHTWATCH. Thriller. McGregor [redacted] studente che, per guadagnare un po' di soldi, lavora in un obitorio e viene sospettato di essere un serial killer [Ambrosio 3]

[redacted] PAROLA AMORE ESISTE. Sentimentale. Una nevrotica trentenne si innamora [redacted] un insegnante di musica. [Olimpia [redacted]]

[redacted] E' CAMBIATO. Commedia. Nicholson è uno scrittore scontroso e maniacale: ma la sua vita cambia in seguito a un incontro. Con [redacted]. [King]

SILENT TRIGGER. Azione. Lo specialista, ex soldato dei reparti speciali, deve essere eliminato perché ha fallito... [Faro]

LO STRANIERO CHE VENNE DAL MARE. Sentimentale. Cornovaglia dell'800, la storia d'amore osteggiata tra l'introversa Amy e l'emigrante Yanko. [Eliseo Grande]

[redacted] DI GUERRA. Drammatico. Un gruppo teatrale napoletano cerca di mettere in scena a Sarajevo la tragedia «I sette contro Tebe» [redacted] Eschilo. [Nazionale 2]

TEMPESTA DI FUOCO. [redacted]. L'ex giocatore [redacted] football Long è un coraggioso paracadutista delle squadre speciali antincendio in missione nella foresta: s'imbatte in alcuni ergastolani evasi che si spacciano per vigili del fuoco. [Capitol]

[redacted] DELLA LUNA. Drammatico. Shangai anni '20, la storia di una donna d'una potente famiglia in declino. Lei è Gong Li. [Massimo 1]

TITANIC. Drammatico. Il naufragio del Titanic e la storia d'amore [redacted] due giovani di classi sociali diverse. [Lux]

IL TOCCO DEL MALE. Thriller. Due poliziotti [redacted] un pericoloso serial killer e assistono [redacted] esecuzione. Tempo dopo, comincia una nuova serie di omicidi sullo stesso [redacted]. [Reposi 2]

[redacted] TOPOLINO SOTTO SFRATTO. Comico. Due fratelli, una vecchia casa, e [redacted] topo che non ha vuole andarsene. [Cristallo]

TRE UOMINI E UNA [redacted] Comico. Aldo, Giovanni e Giacomo in viaggio dal Nord al Sud [redacted] protesi. [Ambra]

[redacted] VITA E' BELLA. Commedia drammatica. Benigni premiato [redacted] critica a Cannes affronta [redacted] chiave tragicomica il tema della prigionia [redacted] un campo [redacted] concentramento. [redacted] 200, [redacted] Valentino 1]

LA SETTIMANA HOMEVIDEO

Geena Davis, Gong Li e Sophie Marceau star in videoteca

E' la settimana delle attrici sul mercato delle videocassette. Fra oggi e domani [redacted] attesi in videoteca tre film con altrettante star internazionali in evidenza: la pellicola d'azione «Spy» con Geena Davis in versione Rambo alle prese con un passato di agente federale addestrato a uccidere, che riappare (edita la Cecchi Gori), «Marquise» con Sophie [redacted] attraente ballerina nel '600 per Molière (Warner), «Chinese box» con Gong Li che fa perdere [redacted] testa al giornalista Jeremy Irons nella Hong Kong [redacted] procinto di diventare «cinese» (Medusa).

Un'altra attrice, Kim Basinger, [redacted] nel cast del titolo più noleggiato del momento: «L.A. Confidential» di Curtis Hanson («Cattive compagnie», «La mano sulla culla»). Distribuito [redacted] Warner, questo noir acclamato dalla critica e apprezzato dal pubblico è tratto dall'omonimo best seller di James Ellroy e narra [redacted] storia di tre poliziotti nella Los Angeles degli Anni 50 dove regna la corruzione. Eccellenti gli interpreti: gli australiani Russell Crowe e Guy Pearce, Kevin Spacey e appunto la Basinger premiata con l'Oscar quale miglior attrice non protagonista.

La [redacted] Warner ha proposto nei giorni scorsi [redacted] degli avvenimenti cinematografici dell'anno: «Mr. Bean - L'ultima catastrofe» con Rowan Atkinson all'esordio sul grande schermo nel ruolo del personaggio che l'ha reso famoso [redacted] tutto il mondo. Per l'occasione Mister Bean [redacted] il guardiano della National Gallery [redacted] Londra incaricato di accompagnare il ritorno [redacted] un quadro negli Stati Uniti. Per gli appassionati del cinema [redacted] d'azione, invece, appuntamento in videoteca con [redacted] film mai approdato nelle sale e interpretato da uno dei duri per eccellenza di Hollywood, Steven Seagal: «Fire down below» [redacted] l'ex marito di Kelly Le Brock nel ruolo di un agente federale a caccia degli assassini di un collega. Marchio, Warner.

[redacted]

PRIME VISIONI

LOCALE CO[redacted] — ACCESSO PORTATORI HANDICAP

LISTA TORNABUONI consiglia
●●●● BELLO
●●● INTERESSANTE/DIVERTENTE
●● MEDIOCRE
● BRUTTO

ADUA [redacted] c.so G. Cesare 67, tel. 856.521. **La vita [redacted] bella**, di e con Roberto Benigni e Nicoletta Braschi. Or.: 16; 18,10; 20,20; 22,30. Ingr. pom. 7000; sera 11.000. ●●●

ADUA 400 c.so G. Cesare 67, tel. 856.521. **Il grande Lebowski**, di J. Coen. Or.: 15,45; 18; 20,15; 22,30. Ingr. pom. 7000; sera 11.000. ●●●●

AMBRA v. Chiesa della Salute 77, tel. 210.985. **Tre [redacted] e una gamba**, con Aldo, [redacted] vanni e Giacomo. Or.: 20,40; 22,30. Ingr. 11.000. ●●●

AMBROSIO MULTISALA I c. Vittorio 52, tel. 547.007. **Deep Impact**, [redacted] M. Leder. Or.: 15,15; 17,40; 20,05; 22,30. Ingr. pom. 7000; [redacted] 5000; sera 12.000; Cinecard 10.000. ●●●

AMBROSIO MULTISALA II c. Vittorio 52, tel. 547.007. **Codice Mercury**, H. Becker. Or.: 15,30; 17,50; 20,10; 22,30. Ingr. pom. 7000, Cinecard 5000; sera 12.000; Cinecard 10.0[redacted].

AMBROSIO MULTISALA 3 c. [redacted] 52, tel. 547.007. **[redacted] watch**, di O. [redacted]. Or.: 15,45; 18; 20,15; 22,30. Ingr. pom. 7000; Cinecard 5000; sera 12.000; Cinecard 10.000. ●●●

ARLECCHINO [redacted] 22, tel. 581.71.90. **Metroland**, regia Philip Saville, Christian Bale, Lee Ross. Or.: 16,15; 18,20; 20,25; 22,30. Ingr. pom. 7000; sera 11.000.

CAPITOL via San Dalmazzo 24, tel. 540.605. **Tempesta di fuoco**, regia D. Semler [redacted] H. Long, S. [redacted] V. [redacted] 18. Or.: 15,30; 18; 20,15, 22,30. Ingr. pom. 7000; sera 11.000.

CENTRALE via C. Alberto 27, [redacted] 540.110. **Aprile**, regia N. Moretti, con N. Moretti, P. Moretti. Or.: 15,45; 17,30; 19,15; 21; 22,30. Ingr. pom. 7000; sera 11.000; Alace 6000. ●●●●

C. CHAPLIN 1 [redacted] 32/E, tel. 436.07.23. [redacted], regia S. Kragh-Jacobsen. Or.: 15,45; 18; 20,15; 22,30. Ingr. pom. 7000; sera 11.000. ●●●

C. CHAPLIN 2 via Garibaldi 32/E, [redacted] 436.07.23. [redacted] **figlio il fanatico**, regia U. Prasad, con O. Puri, R. Griffits. Or.: 15,55; 18,10; 20,25; 22,40. Ingr. pom. 7000; sera 11.000. ●●●

CIAK corso G. Cesare 105, tel. 232.029. **Deep Impact**, regia M. Leder, con R. Duvall, T. Leoni, E. [redacted]. Or.: 15,15; 17,40; [redacted]; 22,30. Ingr. pom. 7000; sera 11.000. ●●●

[redacted] via Goito 5, tel. 650.71.00. **Un topolino sotto sfratto**, regia G. Verbinski, con N. Lane, L. Evans. Or.: 16,30; 18,30; 20,30; 22,30. Ingr. pom. 7000; [redacted] 11.000. ●●

DORIA via Gramsci 9, tel. 542.422. **Mr. Magoo**, regia Stanley Tong, con Leslie Nielsen, Kelly Lynch. Or.: 15,55; 18,05; 20,15; 22,25. Ingr. pom. 7000; sera 11.[redacted].

ELISEO GRANDE p. Sabotino, tel. 447.5241. **Lo straniero [redacted] dal [redacted]** di J. Conrad. Or.: 16; 18,10; 20,20 22,30. Ingr. pom. 7000; sera 11.000. ●●●

ELISEO BLU p.za Sabotino, tel. 447.52.41. **[redacted] [redacted] bella**, di e con Roberto Benigni. Or.: 15,45; 18; 20,15; 22,30. Ingr. pom. 7000; sera 11.000. ●●●

ELISEO ROSSO p.za Sabotino, t. 447.52.41. **Le [redacted] dell'amore**, di J. Softley, con H. Bonham Carter, L. Roache. Or.: 18,15; 18,20; 20,25; 22,30. Ingr. pom. 7000; sera 11.000. ●●

EMPIRE [redacted] V. Veneto 5, tel. 817.1642. **Delitto tra le righe**, di B. Rapp, [redacted] Hesguich. Or.: 16,30; 18,30; 20,30; 22,30. Ingr. pom. 7000; sera 11.000; [redacted] 6000.

ERBA 1 c. Moncalieri 241, tel. 661.54.47. **[redacted] Brown**, di Q. Tarantino, con R. De Niro, [redacted] Keaton. Or.: 19,30; 22,30. Ingr. [redacted]; rid. 8000. ●●

[redacted] c. Moncalieri 241, tel. 661.54.47. **I miei più [redacted] amici**, di e con Alessandro Benvenuti, Eva Robin's. Ore 22,30. Ingr. pom. 11.000; rid. 8000. ●●●

ETOILE via Buozzi ang. v. Roma, tel. 530.353. **[redacted] Full Monty**, regia P. Cattaneo, con R. Carlyle. Or.: 15; 16,55; 18,50; 20,45; 22,40. Ingr. pom. 7000; sera 11.000. ●●●●

FARO via Po 30, tel. 817.33.23. **[redacted] Trigger**, [redacted] Russel Mulcany, [redacted] Lundgren, Gina [redacted] Ore 20,30; 22,30. Ingr. 11.000.

FIAMMA c.so Trapani 57, tel. 385.20.57. **Deep Impact**, regia Mimi Leder. Or.: 14,45; 17,20; 19,55; 22,30. Ingr. pom. 7000; sera 11.000. ●●●

IDEAL c. Beccaria 4, tel. 521.43.16. **[redacted] Brothers [redacted] continua**, regia J. Landis. Or.: 15,30; 17,50; 20,10; 22,30. Ingr. pom. 7000; sera 11.000. ●●●

KING via Po 21, tel. 812.5996. **[redacted] è cambiato**, di J. L. Brooks, con J. Nicholson, H. Hunt. Or.: 15; 17,30; 20; 22,30. Ingr. pom 7000; sera 11.000; Alace 6000. ●●●

KING via S. Teresa 5, tel. 534.614. **Anastasia**, cartone animato di Don Bluth. Or.: 16,30; 18,30; 20,30; 22,30. Ingr. pom. 7000; sera 11.000; Alace 6000. ●●

[redacted] via XX Settembre 15 bis, tel. 537.100. CHIUSO PER LAVORI.

LUX Galleria San Federico, [redacted] 541.283. **Titanic**, regia J. Cameron, [redacted] L. DiCaprio, K. Winslet. Or.: 15,45; 21. [redacted] pom. 7000; sera 11.000. ●●●●

MASSIMO 1 v. Montebello 8, tel. 817.1048. **Le tentazioni [redacted] luna**, [redacted] Chen Kaige (Cina 1996). Or.: 16,30; 18,30; 20,30; 22,30. Ingr. pom. 7000; sera 11.000. ●●●●

NAZIONALE 1 v. Pomba 7, tel. 812.4173. **Mimic**, di G. Del Toro, con M. Sorvino, J. [redacted]. Or.: 16; 18,10; 20,20; 22,30. Ingr. pom. 7000; sera 11,000. ●●

[redacted] 2 via Pomba 7, tel. 812.41.73. **[redacted] di guerra**, di M. Martone, con A. Renzi, A. Bonaiuto. Or.: 15,50; 18; 20,15; 22,30. Ingr. pom. [redacted]; sera 11.000. ●●●●

OLIMPIA 1 via Arsenale 31, tel. 532.448. **La parola amore esiste**, regia M. Calopresti. Or.: 15,45; 17,30; 19,15; 21; 22,30. Ingr. pom. 7000; sera 11.000. ●●●

OLIMPIA 2 via Arsenale 31, tel. 532.448. **La [redacted] coltora di f[redacted]** regia R. Wallace. Or: 15; 17,30; 20; 22,30. Ingr. pom. 7000; sera 11.000.

REPOSI 1 via XX Settembre 15, tel. 531.400. **Blues [redacted] - Il mito continua**, di J. Landis, con D. Aykroyd. Or. 15; 17,30; 20; 22,30. Ingr [redacted] 7000; sera 11.000.

REPOSI 2 via XX Settembre 15, tel. 531.400. **Il tocco [redacted] male**, di G. Hoblit, con D. Washington, J. Goodman. Or.: 15,30; 17,50; 20,10; 22,30. Ingr. pom. 7000; sera 11.000. ●●●

REPOSI 3 via XX Settembre 15, tel. 531.400. **Deep Impact**, regia Mimi Leder. Or.: 15,15; 17,40; 20,05; 22,30. Ingr. pom. 7000; [redacted] 11.000. ●●●

[redacted] Gall. Subalpina, tel. 562.0145. **Il grande Lebowski**, di J. Coen, con J. Bridges, S. Buscemi. Or.: 15,30; 17,50; 20,10; 22,30. [redacted] pom. 7000; sera 11.000.

[redacted] RITZ v. Acqui 2, [redacted] 819.01.50. **Artemisia**, regia Agnès Merlet. Or.: 16,30; 18[redacted],30; 22,30. Ingr. pom. 7000; sera 11.000. ●●

VALENTINO I c.so [redacted] D'Azeglio 17, tel. 650.02.05. **[redacted] vita è bella**, regia Roberto Benigni. [redacted] R. Benigni e N. Braschi. Or.: 20,20; [redacted]. Ingr. 11.000; rid. [redacted].

VITTORIA via Roma 336, tel. 562.1789. [redacted], regia Jonathan Mostow [redacted] Kurt Russell. Or.: 15,50; 18,05; 20,20; 22,35. Ingr. pom. 7000; sera 11.000.

ALTRE VISIONI

AGNELLI v. P. Sarpi 111/A, tel. 612.136. Oggi ore 21 **The addiction**, di Abel Ferrara con L. Taylor e C. Walken. Ingr. 8000; Alace e rid. 5000; 2 film 13.000.

CHORE via Nizza 56, tel. 568.76.66. [redacted]. Domani: **L'ospite d'inverno.**

ESEDRA v. Bagetti 30, tel. 433.74.74. Da domani a domenica: **Anastasia** di Don Bluth e Gary Goldman (cartoni animati). Ingresso [redacted].

FREGOLI p.zza S. Giulia 2 bis, tel. 812.2312. **Il testimone dello [redacted]** di Pupi Avati con Diego Abatantuono. Or.: 20,30; 22,30.

LANTERI c. [redacted] Cesare [redacted] tel. 284.134 Sabato e domenica: [redacted], cartoni animati di Don Bluth. Ore 15,30; 17,30; 19,40; 21,30.

CARDINAL [redacted] via Card. Massaia 104. OGGI RIPOSO.

MONTEROSA v. Brandizzo 65, telef. 284.028. RIPOSO. Vedi Teatri.

[redacted] via Salerno 12, tel. 522.42.79. [redacted] CHIUSO Lunedì 1 giugno **Alien 4 - La clonazione** con Sigourney Weaver. Ore 21,15 Ingresso 6000.

[redacted]

ALEXANDRA via Sacchi 18. Tel. [redacted] **Perversione indomabile** con Luana Borgia, Vampirella. Orario: ap. 14,30, ult. 22,30. Da lunedì a venerdì interi 8000, rid. 7000. [redacted] 5000.

ARCO [redacted] c. P. Oddone 31. Tel. 484.621. **Selen supersexy...** con Selen e Rocco Siffredi. **Top** [redacted] Orario: fer. ap. 10,30, ult. 22,30; fest. [redacted] 14,30, ult. 22,30.

HOLLYWOOD c. R. Margherita 106. Tel. 521.23.85. [redacted] con [redacted] Paradiso, Kristian La Rosa. Orario: feriali no stop dalle 10,30, ult. 24; festivo [redacted] 14,30, [redacted] 24.

[redacted] via [redacted] Tommaso [redacted]. Tel. 655.334. **[redacted] e lo stallone** con Rossana Doll e Deborah Wells. Or.: ap. 10,30; ult. 23. [redacted] i giorni spettacoli dal vivo con le dive dell'amore.

[redacted] via P. Tommaso 6. Tel. 650.54.70. [redacted] **moglie nel club** - [redacted] Feriali [redacted] 10,30, ult. 22,30; festivi ap. 14,30, ult. 22,30.

REGINA corso Regina Margherita 123. Tel. 436.20.92. Prima visione [redacted] sarc e Alman Caray. Or.: ap. 15; ult. 22,30.

[redacted] via [redacted] Donato 40. Telefono 487.765. **Lungo le [redacted] onde del sesso** con Sierra, Nick East. Ap.: 15, [redacted] 22,30. Ingresso 7000.

SPEZIA via Nizza 170. Tel. 696.36.17. **Per [redacted] i gusti** con Caterina Rinaldi, Yves Ballant. Ap. 15; ult. 22,30. Da lunedì a venerdì [redacted] ingresso [redacted] rid 7000; anziani 5000.

ZETA SEXY [redacted] via Cibrario 69. Tel. 749.2907. **Cameriere con servizi particolari**, con Kitten Natividad e Pamela Mann. Or.: ap. 15; ultimo 22.

ASSOCIAZIONI

[redacted]

CENTRE CULTUREL FRANÇAIS v. Pomba 23, 562.3313. Cinema: [redacted] seize - Film criminal. Ore 16,30 **Serie noire** di Alain Corneau, [redacted] (115'); ore 18,30 **Regarde les hommes tomber** di Jacques Audiard, 1994 (100').

MUSEO DEL CINEMA

MASSIMO DUE v. Montebello 8, tel. 817.10.46. Il cinema di A. Ferrara: ore 16,30; 18,30 **Ultracorpi - L'invasione continua**. Ingr. 7000. Pres. del libro A. Ferrara. l'anarchico e il cattolico di S. Danese (Le Mani, 1998), incontro con l'autore. Ore 21 ingr. libero **The driller killer** (v.o. tr. sim.)

[redacted] **TRE** v. [redacted] 8, tel. 817.10.46 **Nanook of the North** (v.o.), ore 16,45. **Metropolis** ore 18. [redacted] di G. Paskaljevic. **Il tango dei miraculi** (v.o. sott. it.), ore 20,30. **Crepuscolo** (v.o. ingl.) ore 22,30. Ingr. 7000

FUORI CITTA'

AVIGLIANA
CORSO 931.2403: riposo

BARDONECCHIA
[redacted] riposo

BUSSOLENO
[redacted] 0122/49.249: riposo

[redacted]
[redacted] 971.6525: **Deep Impact**

CASCINE VICA
DON [redacted]: pom.: **Anastasia**; sera: **Full Monty**

CESANA TORINESE
[redacted]

CHIERI
SPLENDOR 942.1601: riposo
[redacted] 941.1667: **Harry a pezzi**

CHIVASSO
CINECITTA' 911.1596: **La vita [redacted] bella**
MODERNO 910.9737: **Sesso e potere**
POLITEAMA 910.1433: **Deep Impact**

CIRIE'
[redacted] 011/920.9984: riposo

[redacted]
[redacted] 405.6795: [redacted]
REGINA 1 [redacted]
[redacted] riposo
STAZIONE 789.792: **Arancia meccanica**
STUDIO LUCE 415.3737: riposo

CONDOVE
CONDOVESE 964.4346: non pervenuto

[redacted]
[redacted] chiuso per lavori
PERONA: Aprile

GIAVENO
CINE T. S. LORENZO: riposo

GRUGLIASCO
[redacted]

[redacted]
ARCHIMEDE 0125/425.084: [redacted] più cari amici
BOARO: non pervenuto
[redacted] 0125/641.571: **Arancia meccanica**

LEINI'
AUDITORIUM [redacted] riposo

MONCALIERI
K. K. [redacted] 641.236: **Deep Impact**

[redacted]
EDEN 986.4574: riposo

PIANEZZA
LUMIERE 968.2088: **Deep Impact**

PINEROLO
HOLLYWOOD 0121/201.142: riposo
RITZ 374.957. [redacted]
[redacted] 200[redacted]. **Blues Brothers** - [redacted]
ITALIA 500: Deep Impact

[redacted]
GIOIELLO 958.6780: **Deep Impact**

SAUZE D'OULX
SAYONARA 0122/850.974: riposo

SESTRIERE
FRAITEVE 0122/76.338: [redacted] pervenuto

SUSA
CENISIO 0122/622.686: riposo

TORRE P[redacted]
TRENTO 0121/933.096: **Jackie** [redacted]

VALPERGA
[redacted] 0124/617.122: **Blues Brothers - Il mito continua**

VINOVO
AUDITORIUM: riposo

TEATRI

[redacted]. Ore 21 a Chivasso, [redacted] Collegiata (piazza Repubblica) per «Il [redacted] itinerante» concerto degli strumentisti dell'orchestra [redacted] Regio. [redacted] di fiati. Musiche [redacted] Beethoven e Mozart. Presenta [redacted] Gallino. Inf. Associazione Culturale Contatto. Tel. 910.96.63. Ingresso libero

PICCOLO [redacted] «G. PUCCINI». Il Regio itinerante. Dall'8/6 [redacted] 13/7 in sei lunedì consecutivi riproposto al Piccolo Regio il ciclo di concerti [redacted] musica [redacted] camera con gli [redacted] **Teatro** [redacted] Ingresso libero con inizio [redacted]. Informazioni: Servizio Attività Promozionali. Telefono 8815.246/210/238

[redacted]. Corso Giulio Cesare 67. Telefono 248.22.76 - 248.76.71 RIPOSO.

ALFA [redacted] Casalborgone 16/1. Questa sera [redacted] 21,30 l'Associazione Ippogrifo presenta la compagnia Juan Lorenzo [redacted] **Flamenco libre.** Per informazioni e prenotazioni, [redacted] 819.35.29

ALFIERI. Piazza Solferino 2, telefono 562.38.00. Teatro Stabile Torino ore 20,45 la Go Igest presenta: **Gaber** [redacted] **un'idiozia conquistata a fatica** [redacted] Gaber e Luporini con Giorgio Gaber. Biglietteria T.S.T. via Roma 49, orario 12-18, [redacted] riposo Telefono 517.62.46.

ARALDO. Via Chiomonte 3. Per ogni informazione Teatro dell'Angolo - Centro [redacted] ragazzi e giovani. Telefono lunedì/venerdì (011) 489.676.

AUDITORIUM [redacted] - **LINGOTTO.** Via Nizza [redacted]

AUDITORIUM RAI. P. Rossaro. Orchestra [redacted] Nazionale [redacted] Serate [redacted] cali di Primavera 1998. Campagna [redacted] mento. Conferma vecchi abbonamenti [redacted] mercoledì 20 [redacted] a giovedì 28 maggio [redacted] nuovi abbonamenti a partire da sa[redacted] maggio. Per informazioni biglietteria tel. 810.46.53 810.49.61.

CARIGNANO. Piazza Carignano 6. Per la Stagione del Teatro Stabile di Torino va in [redacted] na al Teatro Alfieri **Gaber 97/98 un'idiozia conquistata a** [redacted] di Gaber e Luporini con Giorgio Gaber. Per informazioni Biglietteria T.S.T., via Roma 49, ore 12-18, lunedì [redacted] Tel. 517.62.46

[redacted] Via Madama Cristina 71, telefono [redacted] 34. Il 30 maggio [redacted] 21 **Uno, due e tre.** Informazioni e prevendita biglietti cassa teatro in [redacted] 10-13 / 15-19. Tel. 669.80.34

ERBA. Corso Moncalieri 241, tel. 661.54.47. Stasera ore 21 la compagnia Torino Spettacoli in collaborazione [redacted] Festival delle Colline Torinesi presenta: [redacted] **macchina della felicità** [redacted] Antonio Di Stefano premio [redacted] drammaturgia Oddone Cappellino '[redacted]', regia Sergio Ariotti. Informazioni feriali 9-13; 17-22, festivi 15-22

GIANDUJA [redacted] Via Santa Teresa 5, telefono e fax 530.238. Proseguono le repliche scolastiche degli spettacoli con [redacted] compagnia [redacted] marionette Lupi. Prenotazione obbligatoria. Per informazioni telefonare ore 9-13 e 14,30-18 feriali, sabato ore 14-18.

[redacted] «IL VERME». [redacted] **Corda.** Sabato [redacted] maggio [redacted] 21,30 Mau[redacted] Colonna chitarra; Preludio, studio, Folksong, musiche di Tarrega, Ponce, Colon[redacted] Villa-Lobos, [redacted] Biglietti Lire 20.000 [redacted] luogo [redacted] concerto dalle 20,30. Prevendita presso «Vetrina [redacted] Torino» piazza San Carlo 159, Torino - Numero verde 167-015.475, [redacted] lunedì-sabato 11-19

JUVARRA. Via Juvarra 15, telefono 532 087. Ore 20,45 Donati & Olesen in [redacted] Informazioni telefono 540.675 ore 16-19. [redacted] Procope. ore 22,30 Jazz Preservation Hall. **Djangology** in concerto. Ingresso libero

[redacted] Piazza Santa Giulia 2 bis, telefono 812.23.12 RIPOSO

[redacted] Corso Massimo d'Azeglio 17, telefono 650.02.11. 30 maggio ore 21 - 31 maggio ore 16 **Cenerentola.** musica: [redacted] Prokofiev; a [redacted] Michele Facciuto, cor. Daniela Chianini, Luisella Cappa Verzone.

TEATRO AGNELLI. Via Paolo Sarpi 111, telefono 619.23.51. RIPOSO

TEATRO VALDOCCO. Via Salerno 12, Torino RIPOSO

[redacted]. Piazza Matteotti 39, Grugliasco, telefono 401.33.28. Domenica 31 maggio ore 16 spettacolo per bambini **La scatola magica** di Renato Liprandi [redacted] Cinzia Quagliotti, Renato Liprandi ed Eugenio Gradabosco. Compagnia L'Anatroccolo Meraviglioso. Ingresso adulti lire 10.000, bambini 5000.

[redacted] DI [redacted] Piazza Massaua 9. Ore 21 serata conclusiva di **Ipotesi Ufo** (avvistamenti, testimonianze, Ufo e astronauti) Informazioni e prenotazioni ore 10-13 / 15-19 telefono 779.58.03. Dal [redacted] giugno [redacted] 27 luglio XV Festival Internazionale di [redacted] **Acqui** [redacted] **palcoscenico**. Informazioni e prenotazioni telefono 473.01.89.

TEATRO CARDINAL MASSAIA. Via Cardinal Massaia 104, telefono 257.881. Ore 21 [redacted] «Teatro & Altro» il laboratorio della 4ª cir[redacted] Espressamente [redacted] Stefania Guido e Beatrice Coviello presenta: [redacted] ... coreografie [redacted] Peter Larsen. Ingresso gratuito. Informazioni e prenotazioni tutti i giorni feriali dalle ore 16 alle ore 19 [redacted] 257.881.

[redacted]. Via Brandizzo 65, telefono 284.028. Oggi ore 21 spettacolo organizzato dalla Lega italiana per la lotta contro i tumori, sezione di Torino.

GARYBALDITEATRO. Via Garibaldi 4, Settimo Torinese. Programmazione mattutina per le scuole. Informazioni telefono (011) 897.17.46 / 897.08.31.

[redacted] **DEI SATU'**. G[redacted]. RIPOSO.

[redacted]. Via Matteotti 1, Moncalieri. [redacted] Il teatro dei quattro presenta: **Alternative amorose di fine millennio**, regia N. Tornen con M. Casalino, A. Sommaco, O. Manca. Interi 15.000; ridotti 12.000. Informazioni 645.740.

MUSEI E MOSTRE

☎ 167-328328 - Informazioni a cura della Regione. Orario 9-13 14-18

ACCADEMIA ALBERTINA [redacted] BELLE ARTI (via Accademia Albertina 6, telefono 889.020). [redacted] 10-13; 15-19.

[redacted] **DI** [redacted] (piazza Castello 209, telefono 540.382): Orario: tutti i giorni 10-19; giovedì 10-22. Mostra: «L'immagine [redacted] [redacted]: Secondo Pia fotografa la Sindone». Fino [redacted].

[redacted] (tel. 543.889). Orario: martedì, giovedì 13,30-19; mercoledì, venerdì, sabato, [redacted] 9-14; [redacted] chiuso.

[redacted] **DI SUPERGA E** [redacted] (telefono 898.0083). Orario: 9,30-12; 15-18. Venerdì chiuso.

[redacted] (piazza Carlo Alberto 3, tel. 889.737). Martedì, mercoledì, giovedì 9-13 e 15-18. Venerdì e sabato 9-13. Domenica chiuso.

BIBLIOTECA REALE (piazza Castello 191, telefono 543.855). Or.: lun e mer 8,30-17,45; da martedì a sabato 8,30-13,30.

BORGO [redacted] (tel. 669.9372): Tutti i giorni 9-20. La Rocca da martedì a domenica 9-[redacted]. Lunedì chiuso.

[redacted] **DI VENARIA** [redacted] (562.35.30). Visite guidate agli «Itinerari Juvarriani». [redacted]stra: «Un Castello nel Castello». Martedì, giovedì, sabato, domenica e festivi: 9-11,30; 14,30-18. Sabato visite in notturna «Lumière» [redacted] prenotazione. Informazioni: tel. 459.36.75.

CASTELLO [redacted] (tel. 881.645.42). Giovedì 9-13; sabato e domenica 9-13 e 14-19. Prenotazioni per gruppi e scolaresche.

[redacted] **ITALIA PER LA FOTOGRAFIA** (via Avogadro 4, telefono 54.65.94). Or.: mar.-ven. 15-19; sab. e [redacted] 10-19; lun. chiuso. Mostre: «Alberto Mascarini; Strati e Direzioni». Fino al 31/5. «Paul Den Hollander: Voyage Botanique». Fino al 14/6.

[redacted] **LERIA D'ARTE MODERNA E CONTEMPO**[redacted] (via Magenta 31, telefono 562.9911). Or.: martedì-domenica 9-19.

[redacted] (via Accademia [redacted] Scienze 6, telefono 547.440). Martedì, mercoledì, venerdì, sabato 9-14. Giovedì 10-19. Domenica 10-22. Lunedì chiuso.

[redacted] **DI** [redacted] (via Maria [redacted] 5) orario da martedì a sabato 16-19, domenica e lunedì chiuso.

[redacted] **CAVALLERIZZA** (via Verdi 9, telefono 8815.246/238) Esposizione «d'Opera - Il mostra i segreti del teatro». Or.: tutti i giorni 10-19; venerdì e sabato 10-23. Martedì chiuso. Visite guidate tel. [redacted]. Fino all'8/6.

MUSEO DI ANTROPOLOGIA ED [redacted] (v. Accademia Albertina 17, tel. 56.212.64). Or.: 16-18, lunedì chiuso. Visite su appuntamento Mostra: «Luci su 6000 anni Uomo e Percorsi sotterranei». Fino al 26/7

MUSEO D'ARTE CONTEMPORANEA - CASTELLO DI RIVOLI (telefono 958.7256). Mostra: «Sunshine [redacted] noir. Arte a L.A. 1960-1997». Orario da martedì a venerdì 10-17; sabato e domenica 10-19, primo e terzo giovedì del mese 10-22; chiuso al lunedì. Fino al 23/8.

MUSEO DELL'AUTOMOBILE «C. BISCARETTI DI RUFFIA» (corso Unità d'Italia 40, telefono 677.666). Tutti i giorni 10-18,30. Chiuso lunedì. [redacted] «Dieci [redacted] di architettura spagnola 1987-1996» [redacted] 20/5 [redacted].

MUSEO DI ANTICHITA' (corso Regina Margherita 105, telefono 521.2251). Orario: martedì-domenica 9-19. Lunedì chiuso. Domenica ore 16, visite guidate.

MUSEO EGIZIO (via Accademia delle Scienze 6, telefono 561.7776). Da martedì a [redacted] 8,30-22; domenica e [redacted] 8,30-20; [redacted] chiuso. Mostra: «Viaggio in Egitto - Racconti di donne dell'Ottocento». Fino al [redacted].

MUSEO ETNOGRAFICO E DI SCIENZE NATURALI (corso Ferrucci 14, tel. 44.00.400): orario: 8,30-12,30; 14,30-18. Festivi 14,30-18. Lunedì chiuso

MUSEO [redacted] Teatro Gianduja (via Santa Teresa 5, telefono 530.238): dal martedì al venerdì 9-13, sabato e domenica 14-18 su prenotazioni.

MUSEO DELLA MONTAGNA (via Giardino 39 - via Monte Cappuccini, telefono 66.04.104). Orario. sabato, domenica, lunedì, dalle ore 9 alle 12,30 e dalle ore 14,45 alle 19,15, martedì-venerdì dalle ore 8,30 alle 19,15. Mostra: «Alpi giapponesi - Fotografi di montagne lontane». Fino al 30/8. Video: «Ettore e Bruno, storie di pietre e di corsa». Fino al 31/5

[redacted] **NAZIONALE** [redacted] (corso G. Ferraris ang. via Cernaia, telefono 562.92.23); Orario: 10-20 tutti i giorni, festivi compresi. Mostra «Venti [redacted] guerra» fino al 9/1/'99. Prenotazioni tel. 564.432

MUSEO NAZIONALE DEL RISORGIMENTO (via Carignano, [redacted] 562.1147) Martedì-sabato 9-19; domenica e festivi 9-13; lunedì chiuso. Domenica (ore 10) visita guidata volontari Unitre. Mostra: «Le rivoluzioni del 1848». Fino al 31/5.

[redacted] **NUMISMATICA - ETNOGRAFIA** [redacted] **ORIENTALI** (Bricherasio [redacted], telefono 541.557). Dal martedì alla domenica dalle 9 alle 19. Lunedì chiuso.

MUSEO PIETRO MICCA (F. Guicciardini 7, telefono 546.317) dal martedì a domenica ore 9-19. Lunedì chiuso.

MUSEO STORIA [redacted] (viale Thovez 37, telefono 660.1066). Domenica dalle ore 14,30 alle 18,30. Feriali [redacted] o gruppi su prenotazione. Visite guidate (dalle ore 15 alle 16,30) tutte le 2ª domeniche del mese.

[redacted] **MAURIZIANA DI CACCIA - MUSEO** [redacted] (Stupinigi, telefono 358.1220). Tutti i [redacted] 9-11,50 e 14-16,20; lunedì chiuso.

PALAZZO BAROLO (via delle Orfane 7, telefono 436.03.11): Orario: da lunedì a domenica 10-19. Mostra: «La Sindone nei secoli, [redacted] collezione [redacted] Umberto II». [redacted] al 14/6.

PALAZZO [redacted] (via Lagrange 20, telefono 517.1660). Tutti i giorni 10-19. lunedì 14-19. Mostra: «Misterium, fascinosum et tremendum». Mostra: «Ruggeri». Fino [redacted] 14/6. Prenotazioni gruppi tel. 562.96.04.

[redacted]NA (via Maria Vittoria 12, telefono 575.62.05) aperto sabato, visite guidate 9-13.

[redacted] (piazza Castello, telefono 436.1455). Martedì, mercoledì, giovedì, sabato e domenica 9-13 14-18. Ven. 9-13 14-[redacted] Lunedì [redacted]

[redacted] **ALBERTINA BELLE ARTI** (via Accademia Albertina 6, 817.78.62), da martedì a domenica 9-13; 15-19. Lunedì chiuso.

PORTICI [redacted] **LINGOTTO** (via Nizza 254). Orario: martedì, mercoledì, giovedì, sabato e domenica 10-20; venerdì 10-22; lunedì chiuso.

PROMOTRICE [redacted] **ARTI** (via Crivelli 11, telefono 669.25.45). Tutti i giorni 10-12 e 16-19. [redacted] chiuso.

SPAZIO ESPOSITIVO SOA (via Pie[redacted] Micca 18) Orario: tutti i giorni 9,30-19,30, sabato e domenica compresi. Mostra: «900 Classico» [redacted] opere di artisti del primo Novecento. Fino al 30/6.

Lo [redacted] in profumeria
Camurati
TORINO - P.ZZA ADRIANO, 1 - C.SO FERRUCCI, [redacted]

Profumerie solarium estetica

La [redacted] in profumeria
Camurati
TORINO - VIA AVOGADRO, 19

NAVIGAZIONE LAGO MAGGIORE

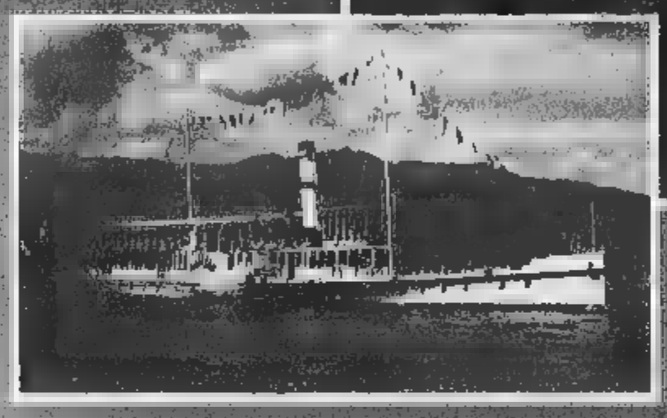

- Tessere di libera circolazione giornaliere e settimanali
- Luglio e Agosto: crociere notturne con ballo a bordo
- Sconto comitive: oltre 15 persone
- Sconto terza età: per i cittadini della UE (superiore a 60 anni) sconto 20% non cumulabile dal lunedì al venerdì
- Traghetto auto per Intra-Laveno
- Servizio di bar e ristorante a bordo

CON L'AUTOSTRADA GRAVELLONA IL LAGO MAGGIORE È PIÙ VICINO DI QUANTO TU PENSI!!

NUMERO VERDE
167-551801

GESTIONE NAVIGAZIONE LAGHI ITALIA

GESTIONE NAVIGAZIONE LAGHI
Via Ariosto, 21 - 20145 MILANO
Tel. (02) 4676101 - 46761025
Fax (02) 46761059

LAGO MAGGIORE
Viale Baracca, 1
28041 ARONA (NO)
Tel. (0322) 233200
Fax (0322) 249530

«Fatti gravi, ma isolati e senza coinvolgere i comandanti, che avevano ordinato di vigilare»

Somalia, sentenza in bianco e nero

Le conclusioni della commissione d'inchiesta

ROMA. Fatti gravi ci furono, in Somalia. Violenze e stupri. Ma isolati e saltuari, senza coinvolgere i comandanti, che anzi avevano dato ordine di vigilare, e furono semmai tollerati da una dozzina di ufficiali subalterni. Sono le conclusioni della commissione d'inchiesta governativa sulla missione in Somalia, presieduta dal [illegible] Gallo. La commissione ha ascoltato centinaia di testimoni, compresi quei dodici somali che vennero a Roma per raccontare di sevizie subite da soldati italiani. L'indicazione conclusiva è che per il futuro molte [illegible] cambiate: [illegible] di comando più stringenti, diversa formazione per soldati e ufficiali, più carabinieri addetti ai compiti di polizia militare, magistrato al seguito. Il ministro Beniamino Andreatta ringrazia, ritenendo che queste conclusioni siano «motivate e convincenti», e fa sapere che dodici ufficiali hanno già subito [illegible] zioni disciplinari.

Ci sono voluti sei mesi di indagini. Alla fine, la commissione smonta le accuse più gravi. Non dà credito al maresciallo dei carabinieri Francesco Aloi, ad esempio, che [illegible] un suo memoriale aveva riaperto il caso di Ilaria Alpi. La giornalista del Tg3 non fu uccisa per generica vendetta anti-italiana, come sosteneva Aloi, magari collegata [illegible] a stupri. No, a parte che è in corso un'inchiesta penale della procura di Roma, la commissione ha [illegible] le prove che si trattò di un'esecuzione. Ilaria Alpi, a differenza del suo operatore Miran Hrovatin che fu ucciso da una fucilata di Kalashnikov, fu uccisa con un colpo di pistola a bruciapelo. Probabilmente per colpa del suo interessamento ai traffici clandestini di armi. [illegible] alla commissione interessava approfondire il comportamento dei militari italiani in quel frangente. Il verdetto è generoso: «La condotta dei militari è risultata quanto mai premurosa».

Per altro il giudizio dei commissari è severo [illegible] i testimoni somali, forse troppo attratti dal miraggio degli indennizzi, che raccontano storie contraddittorie, a volte persino negando l'evidenza. La ragazza che si riconobbe nella giovane stuprata [illegible] bomba, ad esempio, davanti alla commissione ha sostenuto tutt'altra storia. Eppure attualmente la ragazza e il fratello vengono esibiti in giro per il Nord Italia in convegni e tavole rotonde, e la ragazza porterebbe sul petto un gran cartello con la scritta "sono io la ragazza violentata con la bomba illuminante dai militari italiani in Somalia"».

Non si pensi, però, che la commissione sia tenera verso i militari. Tanto per cominciare, i fatti documentati da *Panorama* sono incontrovertibili. E su quelli sta procedendo la magistratura. Ma altri fatti, ugualmente terribili, [illegible] emersi dallo scavo della commissione. Un altro stupro con bomba, ad esempio. C'è il racconto di [illegible] caporalmaggiore dei paracadutisti, Maurizio Pacitti. «Una notte, all'inizio del mese di agosto 1993, mentre prestava servizio al check-point Demonio, trovandosi in turno di riposo all'interno della postazione, sentì le grida di una donna. Accorso, vide alcuni carristi che si apprestavano a stuprare [illegible] una bomba illuminante, spalmata di latte condensato (quello in tubetto della razione da combattimento) una giovane donna somala appoggiata [illegible] vestiti [illegible] dei sacchetti di sabbie. Resosi conto di quanto stava accadendo, caricò (inserendo un colpo in canna) l'arma in dotazione e intimò ai commilitoni di smetterla. Gli si fece incontro un sottotenente dei [illegible] risti che era insieme ai soldati, lo colpì in faccia con un pugno per farlo desistere dal [illegible] intervento. I commilitoni interruppero la loro azione e la donna fuggì nuda mentre i soldati ridevano». Ma sono documentate (con immagini televisive) anche le botte a tre somali, arrestati e poi portati in ospedale dai nostri. A margine c'è pure un documento dei carabinieri di stanza a Mogadiscio che ha tutta l'aria di [illegible] contraffatto. Tanto per capire l'atmosfera, si parla di «frequente dileggio nei confronti dei somali, nonché l'ostentazione presso talune unità di simboli e slogan nazisti e fascisti».

[illegible] tutto però era così. Ci sono altrettante prove di atteggiamenti umanitari. Gli italiani, fra tutti, forse erano quelli che più fraternizzavano con il popolo somalo. Commenta quindi Tullia Zevi, che ha fatto parte della commissione: «Sicuramente abbiamo trovato i punti deboli di questi uomini troppo forti. Non erano preparati a una missione umanitaria. Il controllo gerarchico non funzionava. La polizia militare nemmeno. Erano andati convinti di distribuire panettoni, poi invece la situazione s'incattivì. Però è facile parlare con il senno di poi».

Francesco Grignetti

Smentita la tesi di Aloi, la Alpi [illegible] fu [illegible] per vendetta anti-italiana

Tullia Zevi: ma il controllo gerarchico non ha funzionato come avrebbe dovuto

I generali Loi (in alto) e Fiore che comandarono il contingente in Somalia e l'immagine della tortura, pubblicata da «Panorama», che fece il giro del mondo

Militari etiopici lungo il confine con l'Eritrea. La disputa fra i due Paesi rischia di degenerare in una nuova guerra

«Mediatori tra le ex colonie»

Offerta di Scalfaro a Etiopia e Eritrea

«Trovate un accordo, è folle muovere i carri armati mentre la vostra gente muore di fame»

Il sottosegretario Rino Serri «Abbiamo chiarito che noi non parteggiamo per nessuno»

ROMA. «L'Italia è a disposizione per riportare la pace fra Etiopia ed Eritrea». Con queste parole il presidente della Repubblica, Oscar Luigi Scalfaro, intervenendo all'Istituto italiano per l'Africa e l'Oriente, ha alzato il velo sugli sforzi della Farnesina per far rientrare la crisi di frontiera iniziata con lo sconfinamento eritreo ad Adi-Hangeray. «L'Italia è in stretto contatto con Etiopia ed Eritrea» ha rivelato il Capo dello Stato, esprimendo la preoccupazione «nel vedere due Paesi fratelli, a me fraternamente vicini, coinvolti in una disputa di confine». «Etiopia ed Eritrea - ha continuato - soffrono gravissimi problemi economici, sociali ed alimentari» e per questo «appare ancora più assurdo far muovere i carri armati mentre la gente muore di fame». «Il mio invito - ha sottolineato - è una preghiera: troviamo [illegible] soluzione. L'Italia è a disposizione per cercare una via di composizione». E il passato coloniale non di ostacolo: «Vi [illegible] stati momenti terribili con l'uso delle armi - ha ricordato - ma come disse il presidente eritreo il colonialismo italiano [illegible] benedetto perché grazie a questo [illegible] nata e dura oggi la nostra amicizia». L'appello alla pace nella «Giornata per l'Africa» è stato rivolto anche a Somalia e Sudan. In platea sedevano il ministro degli Esteri Dini e gli ambasciatori africani al gran completo. In questa settimana il sottosegretario agli Esteri per l'Africa, Rino Serri, ha coordinato i passi della Farnesina nella regione del Corno. La prima mossa è stata di inviare ad Addis Abeba ed Asmara un'identica comunicazione per il raggiungimento di un accordo. «Abbiamo chiarito che l'Italia non parteggia per nessuno» dice Serri, ricordando gli «stretti rapporti con entrambi i Paesi». Subito dopo gli etiopi si sono rivolti alla Farnesina, chiedendo le vecchie mappe dell'Africa orientale per confrontarsi con le rivendicazioni eritree. La prima è stata trovata ed inviata - a conferma dell'equidistanza - ad entrambi i contendenti. Il terzo passo, delle ultime ore, ha visto la Farnesina comunicare «la propria disponibilità ad agire». Ci sono già delle «ipotesi» sul tavolo «ma per ora - sottolinea Serri - preferiamo la prudenza a conferma che vogliamo solo e soprattutto risolvere la crisi». Subito dopo l'intervento all'Istituto per l'Africa e l'Oriente Scalfaro è tornato al Quirinale, dove ha incontrato l'ambasciatore degli Stati Uniti, Thomas Foglietta. Ed anche qui si è parlato di Africa. Sin dall'inizio della crisi le consultazioni fra Farnesina e Dipartimento di Stato sono state intense, anche in coincidenza con il blitz ad Asmara ed Addis Abeba del sottosegretario americano all'Africa, Susan Rice. Ma gli sforzi diplomatici si scontrano con una situazione sul campo capace di imprevedibili evoluzioni. E' [illegible] ieri la durissima protesta di Asmara per il boicottaggio etiopico dei porti e degli aeroporti eritrei decretato dopo lo sconfinamento: «Massaua ed Assab sono sabotati a vantaggio di Gibuti e l'Etiopia ha ridotto al minimo anche le comunicazioni telefoniche».

L'appello di Scalfaro ha suggellato un intervento teso a sottolineare che «i problemi africani sono anche europei». «L'Africa di fronte all'Europa ed all'Italia ha diritto di attendersi qualcosa di particolare per via del passato e dello sfruttamento che è avvenuto» ha detto Scalfaro, criticando il concetto di «sviluppo sostenibile» perché implica un approccio «tirchio» dell'aiuto per i Paesi del Terzo Mondo. «L'Africa piuttosto - ha aggiunto - si attende un pentimento sostenibile dall'Europa». Al tempo stesso Scalfaro si è rivolto agli ambasciatori affrontando il tema del «rinascimento africano» lanciato dal presidente Clinton durante il suo recente viaggio. «Per il rinascimento - ha detto - serve anzitutto la democrazia, che non può ispirarsi ad alcun modello esterno, ma che deve essere conquistata con un tenace impegno, giorno dopo giorno, per garantire la certezza del diritto, il rispetto dei diritti umani e un voto personale, libero, segreto e consapevole».

Maurizio Molinari

«Pronti a intervenire in Kosovo»

Prodi a Tirana: in casi estremi manderemo soldati

TIRANA
DAL NOSTRO INVIATO

Non dispera Romano Prodi. Il presidente del Consiglio punta ancora sul dialogo per il Kosovo, la tormentata regione della Serbia con il 90% di popolazione albanese che reclama con forza l'autonomia. Prodi crede, cioè, che il dialogo si possa sviluppare e che sia sufficiente, per arginare le forti tensioni, un'azione di polizia, soprattutto ai confini con l'Albania. Ribadendo questa posizione, lancia però un avvertimento: «Se la situazione dovesse peggiorare in modo ancora più drammatico, l'Italia non si ritrarrebbe rispetto all'uso dello strumento militare insieme agli altri Paesi [illegible] gruppo di contatto». Prodi allude al gruppo di Paesi, dagli Stati Uniti alla Gran Bretagna, che segue direttamente il difficile evol[illegible]i dell'area balcanica.

Quindi: l'Italia [illegible] fedele agli impegni dell'alleanza occidentale e in caso estremo, come ultima soluzione, è pronta (ma spera di non doverlo fare) a inviare suoi uomini ai confini dell'Albania [illegible] Serbia per difendere la pace. Insomma, «bisogna tentare tutto senza strumenti militari». Prodi puntualizza questa impostazione a Tirana dopo aver incontrato il primo ministro Fatos Nano e subito prima di inaugurare la Fiera del Levante in Albania, la manifestazione con la quale l'Italia cerca di concretizzare l'impegno a favore del rilancio dell'economia albanese.

[illegible] situazione del Kosovo resta molto delicata. Prodi e Nano [illegible] parlano mentre i partiti della comunità albanese chiedono un intervento della Nato per impedire che la provincia meridionale della Serbia diventi «una seconda Bosnia», un'area teatro di tremende violenze fratricide. Dice Prodi: «Sono d'accordo con il primo ministro albanese sulla necessità di esercita[illegible] un intenso controllo con ogni mezzo e [illegible] la speranza che si possa evitare ogni dispiegamento militare nell'area».

Il problema del Kosovo mette in gioco gli equilibri di un'intera regione. «Faremo di tutto - afferma il presidente del Consiglio - per preservare un angolo pacifico dei Balcani, come è attualmente l'Albania e per fare questo è indispensabile la collaborazione».

Per evitare qualsiasi equivoco sull'impostazione del governo, Prodi insiste sull'esigenza di «utilizzare delle strutture di sorveglianza e solo [illegible] sarà indispensabile delle strutture militari», e questo [illegible] perché c'è da parte nostra [illegible] riluttanza ad assumere [illegible] certo tipo di responsabilità, ma perché pensiamo che i Balcani non possano vivere solo attraverso [illegible] controllo militare».

Il ruolo dell'Albania è diventato fondamentale per la crisi del Kosovo. Lo stesso Prodi dà atto a Nano della moderazione che è [illegible] impiegata per affrontare la questione: «E ho pregato il primo ministro albanese di mantenere la stessa moderazione anche per il futuro poiché è stata un momento di equilibrio». Nano non nasconde i rischi e i fattori destabilizzanti che provengono dal Kosovo, in una fase in cui «l'Albania sta tentando di rianascere» facendo leva anche sulla collaborazione di Paesi come l'Italia, per lo sviluppo dell'economia [illegible] anche per riuscire a garantire la sicu[illegible]

Roberto Ippolito

«Ho chiesto al premier Nano di mantenere una linea moderata»

Il leader albanese del Kosovo Ibrahim Rugova ieri a Vienna

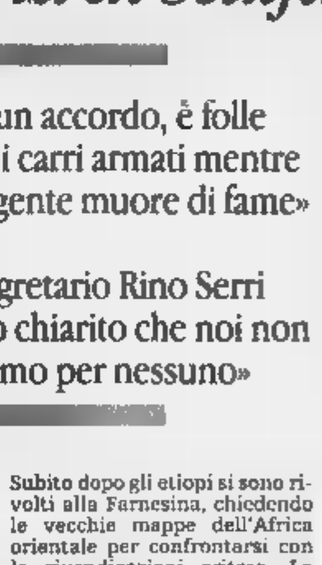

La Cipro turca

«Dini, niente missili a Nicosia»

ROMA. Un appello al «realismo» del ministro degli Esteri Lamberto Dini perché «blocchi la consegna [illegible] [illegible]li italiani a Cipro per il bene della pace nel Mediterraneo» e non renda così «l'Italia complice di [illegible] guerra». A lanciarlo - dalle pagine del «Borghese» - è Rauf Denktash, leader della comunità turca dell'isola di Cipro.

In un'intervista al settimanale Denktash lancia l'allarme: l'Italia starebbe per fornire («Non sappiamo con precisione quando, sembra che la consegna comincerà nelle prossime settimane») missili Aspide 330 [illegible] governo di Nicosia sulla base di un accordo firmato nel '96. Interpellata sulla questione la Farnesina ha risposto con un [illegible] comment».

Denktash riferisce di non [illegible] avuto contatti diretti con Dini, ma che lo ha fatto la Turchia alla quale «la parte italiana - sostiene - ha negato l'esistenza di un accordo con Cipro». [Ansa]

I senatori Usa

«No ai commerci Europa-Libia»

WASHINGTON. Un gruppo di influenti senatori Usa, repubblicani e democratici, ha scritto al segretario di Stato Madeleine Albright chiedendole di non permettere che vengano cancellate le sanzioni contro chi investe nel petrolio libico. Alfonse D'Amato - promotore della legge Iran-Libya Sanctions Act, che impone le sanzioni a Paesi terzi - e Trent Lott, capo dei repubblicani [illegible] Se[illegible] si dicono, con altri parlamentari, «sgomenti» per la decisione di annullare le sanzioni per chi investe in Iran. I senatori chiedono al dipartimento di Sta[illegible] di «dire inequivocabilmente» che ciò non accadrà con la Libia, accusata dell'attentato di Lockerbie al volo PanAm 103 del 1988, costato la vita a 189 americani. «Molte compagnie europee - afferma [illegible] lettera - considerano di investire in Libia. Siamo preoccupati che la decisione di annullare le sanzioni sull'Iran sia un segnale: che gli Usa non imporranno sanzioni su chi investe nel petrolio libico». [Ansa]

Zadra: lo svantaggio competitivo del sistema è un peso da 20 mila miliardi

Crollano gli utili allo sportello

Un '97 difficile per il credito

MILANO. Una [illegible] di 20.000 miliardi che pesa sul sistema italiano del credito per lo svantaggio competitivo che lo penalizza [illegible] confronti dei concorrenti europei, un processo di concentrazione in atto che ormai interessa il 60% dell'attivo bancario ma che non basta ancora a metterci in pareggio [illegible] l'era dell'Euro, una «pulizia dei bilanci» che, soprattutto per i casi Bol e Bancaroma, ha contratto l'utile netto del pianeta banche a 510 miliardi, contro i 3500 dell'anno prima.

Il rapporto Abi sul sistema presentato dal direttore generale Giuseppe Zadra delinea in- [illegible] quadro abbastanza oscuro, che raccoglie subito la solidarietà del direttore generale di Confindustria, Innocen- [illegible] Cipolletta. Il quale invita le banche ad un fronte comune «contro una pressione fiscale che nel Paese è da soffocamento». Ma che viceversa solleva qualche appunto proprio da parte [illegible] uno dei banchieri [illegible] punta: Alessandro Profumo, amministratore delegato del Credito Italiano, che con il presidente Lucio Rondelli è stato l'anima del recente accordo tra Credit [illegible] Unicredito.

Profumo critica i «conti virtuali», ricorda come in passato le banche abbiano gestito i [illegible] problemi in «modo scambista» barattando la «tranquillità sociale con i maggiori costi», e conclude: «Non dobbiamo deresponsabilizzarci, né fare il pianto del coccodrillo [illegible] rimboccarci le maniche». Il conto virtuale di Zadra stima comunque che, senza la «zavorra» il Roe [illegible] sistema, che è stato nel 1997 dello 0,39%, salirebbe immediatamente al 9,37%, mentre gli utili passerebbero da 510 miliardi a 15 mila miliardi, con un risultato lordo complessivo di gestione di 43 mila miliardi contro i 29 mila realizzati.

I punti pesanti della «zavorra», [illegible] dello svantaggio, sono i 1500 miliardi della riser- [illegible] obbligatoria, i 1400 imputabili ai ritardi della escussione delle garanzie, i 7506 miliardi del maggior peso del costo del lavoro, i 3251 miliardi degli oneri relativi alla sicurezza e i 3862 miliardi del maggior peso fiscale per una aliquota sul reddito [illegible] imprese che da noi è del 53% contro una media europea del 37%. Tuttavia, sempre nel 1997, le spese per il personale hanno segnato [illegible] riduzione dell'1,36% sulla quale hanno inciso la diminuzione del numero dei dipendenti (7000 uscite nell'anno). Ma secondo il vicepresidente Abi Maurizio Sella gli integrativi «ancora concedono troppo».

Positivo il giudizio dell'Abi sul processo di concentrazione in atto, sebbene ancora «insufficiente». Dal 1990 le operazioni realizzate sono [illegible] 119, [illegible] una accelerazione che negli ultimi mesi ha raggiunto ritmi frenetici. Se [illegible] sommano le grandi concentrazioni già approvate a quelle in corso di definizione emerge che i primi cinque gruppi, [illegible] termini di totale di attivo, aumenterebbero la loro quota dal 35,2% a oltre il 50%, [illegible] per i primi dieci la percentuale scatterebbe dal 52,1% al 65%. Per quanto riguarda le dimensioni, la ricerca sottolinea come, nel triennio 1995-97, le più dinamiche siano state le banche medie con 11 operazioni, contro le otto rispettivamente delle classi «grande» e «piccola».

Nel capitolo redditività, tra le 100 banche prese [illegible] campione, 12 istituti rappresentano l'«eccellenza», con un Roe tra l'8,59% e il 16%, seguiti da altre 37 [illegible] Roe tra [illegible] 5,32% [illegible] l'8,47%. Vengono poi 33 istituti [illegible] Roe tra il 2,25% e il 5,34% [illegible] 18 banche di coda con Roe [illegible] zero e 2,16%. Dulcis in fundo: la banca più redditizia d'Italia è la Cassa di risparmio di Forlì (Roe del 16%) che detronizza la [illegible]gina del '96, la Banca di Credito Cooperativo di Roma.

Valeria Sacchi

Il presidente [illegible] Tancredi Bianchi

BANCO DI NAPOLI

Trimestrale in recupero

NAPOLI. E' di 73,1 miliardi di lire il risultato [illegible] netto del Banco di Napoli [illegible] primi tre mesi del '98. Nello stesso periodo del 1997 l'utile netto era stato di 4,6 miliardi. «Il risultato - sottolinea una nota dell'istituto - [illegible] indicativo [illegible] un trend che si sta consolidando e rafforzando, dopo la radicale opera di ristrutturazione [illegible] rilancio della banca attuata negli ultimi anni». Al risultato del pri- [illegible] trimestre si [illegible] giunti dopo aver contabilizzato rettifiche [illegible] accantonamenti per 82,4 miliardi, utili di natura straordinaria per 29,4 miliardi e l'onere stimato di 12,5 miliardi per l'Irap.

I consigli: disaccordo sulla divisione dei poteri

E' definitivo il divorzio fra le banche di Brescia

MILANO. Adesso è ufficiale. I consigli di amministrazione della Banca Popolare di Brescia e della Banca San Paolo Brescia, riunitisi ieri, hanno annunciato «con rincrescimento» che [illegible] insorti «impedimenti tali [illegible] rendere opportuno rinunciare alla prospettate fusione» e hanno deciso quindi di «non procedere oltre negli adempimenti e nelle attività conseguenti».

I consigli, riunitisi rispettivamente sotto la presidenza di Giacomo Franceschetti e Gino Trombi, si sono trovati d'accordo sul rapporto di concambio fra azioni Bipop e Banca San Paolo di Brescia. Ma quando hanno esaminato i lavori preparatori per la concreta integrazione operativa [illegible] gestionale dei due gruppi, «sono emerse - dice una nota - [illegible] componibili divergenze [illegible] criteri di ripartizione delle responsabilità e sulle modalità di indirizzo [illegible] controllo della gestione caratteristica delle realtà aziendali dei gruppi, nonché su alcuni profili dell'armonizzazine su base integrata [illegible] processo decisionale nell'ambito della gestione operativa». Insomma, è mancato l'accordo [illegible] chi dovesse comandare. «Coerentemente - conclude la nota - i cda hanno deciso di rinunciare al progetto di fusione». [Agi]

Approvato [illegible] bilancio '97. Dividendo: 525 lire

Benetton non rinuncia ai motti per Autostrade

TREVISO. Gilberto Benetton conferma l'interesse [illegible] [illegible] privatizzazioni delle Autostrade [illegible] degli Aeroporti di Roma, l'entrata nella società grandi stazioni [illegible] spiega: «Noi non ci siamo raffreddati, siamo sempre disponibili, semmai sono gli altri...». Nel corso [illegible] conferenza stampa convocata al [illegible] dell'assemblea degli azionisti che ha approvato il bilancio Benetton '97, l'imprenditore ha confermato di essere in attesa di notizie. «Non [illegible] i prezzi che ci preoccupano - ha detto - ma i bandi di gara che non [illegible] partendo, [illegible] pure la formulazione delle regole di privatizzazione». Nel 1997, il gruppo Benetton ha conseguito un utile netto consolidato di 290 mld, ricavi consolidati pari a 3637 mld, dividendo di [illegible] lire per azione (+5% rispetto allo [illegible] anno) in pagamento dal [illegible] giugno prossimo. Un altro [illegible] bro [illegible] famiglia, Alessandro, dopo l'esperienza [illegible] amministratore delegato della 21 Investimenti, [illegible] entrato in consiglio. Inoltre, in se- [illegible] straordinaria, [illegible] [illegible] decisa la fusione di Benetton Sportsystem Spa [illegible] Benetton Fashion [illegible] Benet- [illegible] Group Spa e la riduzione del valore nominale del titolo Benetton Group da lire [illegible] a lire [illegible] L'assemblea straordinaria ha approvato poi l'aumento del valore nomi- [illegible] dell'azione [illegible] 50 [illegible] [illegible] lire, mediante l'imputazione al capitale sociale di parte del fondo sovrapprezzo azioni. [r. e. s.]

«L'operazione con Imi procede molto bene»

Galateri: Il San Paolo continuerà a crescere

L'amministratore dell'Ifil [illegible] Telecom «Nessuno ci ha chiesto quote più alte»

ROMA. «Imi-San Paolo procede molto bene, siamo molto soddisfatti. Un'iniziativa che [illegible] doverosa, valida, e che avrà delle prospettive anche ulteriori». Questo il [illegible] sull'operazione dell'amministratore delegato di Ifil, Gabriele Galateri, che però avverte: «Bisogna dare il tempo alle [illegible] di farsi in maniera corretta. San Paolo-Imi è una bellissima operazione, ma va realizzata, va tradotta in pratica [illegible] poi si potranno valutare altre opportunità». E [illegible] questo Galateri spiega perché Imi-San Paolo non ha partecipato alla gara per Bnl: era ancora troppo presto, [illegible] [illegible] opportunità di acquisizioni [illegible] settore bancario non mancano [illegible] non mancheranno. Quali so- [illegible] le opportunità [illegible] cui fa riferimento Galateri? La risposta [illegible] [illegible] diretta. «Quello a cui stiamo assistendo è un movimento gigantesco e ogni giorno ci sono accordi o matrimoni che falliscono. Ci sono tantissime banche in Italia - ha sottolineato l'amministratore delegato dell'Ifil, parlando in occasione dell'inaugurazione del Novotel di Firenze - ed è chiaro che il loro [illegible] dovrà ridursi, quindi [illegible] mi preoccupa [illegible] correre come un pazzo, domattina, [illegible] chiudere tutto». E la linea Ifil, dopo l'aumento di capitale da 640 miliardi deliberato il [illegible] maggio scorso, è di «sviluppare tutti i settori in cui opera, ma [illegible] solo quelli», ha detto Galateri, aggiungendo che l'aumento di capitale, «è [illegible] pic- colo componente [illegible] una strategia molto ampia che, naturalmente, non si basa solo sui soldi, ma anche sulle opportunità, sulla possibilità [illegible] concludere le trattative [illegible] realizzarle con successo». Poi [illegible] precisazione sulla possibilità che le azioni di Telecom Italia in mano al Tesoro possano essere rilevate [illegible] Ifil, che ha già una quota dello 0,6%: «Io non ho detto che non siamo interessati, ma nessuno [illegible] lo [illegible] mai chiesto - ha spiegato l'amministratore delegato della Ifil - . Quando ci sarà una richiesta [illegible] quel genere la valuteremo». E su una possibilità del genere anche le Generali hanno smentito le voci che parlavano di una disponibilità [illegible] gruppo triestino. A proposito dell'operato di Rossignolo Galateri ha detto che «non si può chiedere ad un manager, il giorno dopo che [illegible] entrato, [illegible] ha fatto, cosa farà. Noi aspettiamo di vedere con calma i risultati dell'azienda ed è chiaro che giudicheremo in funzione di questi [illegible] [illegible] progetti che verranno espressi». Infine l'operazione Standa: «E' [illegible] cosa interessante - ha ribadito l'amministratore delegato di Ifil - l'abbiamo guardata e la stiamo guardando. C'è un periodo di esclusiva che è stato dato a Coin. Vediamo [illegible] riusciamo [illegible] trovare ancora [illegible] modo di inserirci nell'operazione. Eravamo interessati prima - ha concluso - [illegible] vedo perché non dovremmo essere interessati [illegible] [r. e. s.]

Il presidente del Sanpaolo-Imi Luigi Arcuti [illegible], sopra, Gabriele Galateri di Genola amministratore delegato Ifil

FONDI D'INVESTIMENTO

ITALIANI

	26-05	25-05
Adriatic Bond	24289	24126
Adriatic Americ	32373	32769
Adriatic Europe	33327	33372
Adriatic Far East	9825	9809
Adriatic global	25634	25499
Adriatic Multi Fund	21750	21764
Agrifutura	24666	24662
Alleanza Obblig.	10721	10721
Alpi Azionario	15543	15355
Alpi Obbligaz.	10719	10697
Alto Obblig.	12367	12354
[redacted]	21580	21490
	34253	24807
Ala Monetario	10575	10573
America 2000	25977	25949
Amerigo Vespucci	16425	16407
Apulia Azionario	20808	20334
Apulia Internaz.	14587	14536
Apulia Obbligaz.	10348	10341
Arca Az. America	33579	33482
Arca BT-Bt Tes.	12991	12990
Arca Az. Europa	22348	22289
Arca Az. Far East	9379	9437
Arca Az. Italia	39014	38382
Arca BB	52126	51731
Arca Bond	17544	17589
Arca B. Dol. (Lire)	12512	12474
Arca Bond Ecu (Lire)	11457	11445
Arca Bond Yen (Lire)	9758	9755
Arca MM	20256	20260
Arca RR	13874	13866
Arca Te	23684	23603
[redacted]	25215	[redacted]
[redacted]	[redacted]	[redacted]
[redacted]	21193	21164
Aureo	44376	44035
[redacted]	13448	13442
Aureo Gestiob	15545	15536
Aureo Global	21247	[redacted]
Aureo Monetario	10472	[redacted]
Aureo Multiba	18018	17988
Aureo Prev	38340	37790
Aureo Ren.	28541	28517
Azimut	33653	[redacted]
Azim[redacted]	30195	30070
Azimut Borse Int	20464	20499
Azimut Europa	21379	21261
Azimut Fixed Mil	13727	13720
Azimut Floating Rate	11747	11744
Azimut garanzia	18823	18826
Azimut Gar. Val.	10133	10119
Azimut Cr. Italia	34192	33619
Azimut Reddito	21462	21449
Azimut Pacifico	10853	10854
Azimut Reddito Int.	12834	[redacted]
Azimut Solidarieta'	11626	[redacted]
Azimut Trend	24238	24273
Azimut Trend Em.	9231	9443
Azimut Trend Italia	21696	21609
Azimut Trend Valute	18756	15723
Azimut Trend Tassi	12316	[redacted]
Aztecno	56513	[redacted]
B.N Azioni Internaz.	[redacted]	[redacted]
B.N Azioni Italia	22648	[redacted]
B.N Monetario	18024	[redacted]
B.N Liquidità	18441	[redacted]
B.N Bilanciato Italia	17048	[redacted]
B.N Obblig. Internaz.	11879	11842
B.N Obbligaz. Italia	[redacted]	[redacted]

		25-05
B.N Opportunità	10501	[redacted]
B.N Reddito Italia	[redacted]	[redacted]
B.N [redacted]	25301	23267
B [redacted]	[redacted]	[redacted]
[redacted]	16518	16257
[redacted]	[redacted]	11942
BPB Rubens	15804	15717
BPB Tiepolo	12364	12362
BPB Tiziano	30148	29699
Brianza Reddito	N.P.	10223
Capitalcredit	26733	26582
Capitalgest	38175	37931
[redacted]	[redacted]	34255
Capitalgest B. Dollari	10892	10848
Capitalgest B. Marchi	10449	10438
Capitalgest Europa	13900	13835
Capitalgest Internaz.	18825	18041
Capitalgest Monete	15528	15529
Capitalgest Pacifico	8637	8618
Capitalgest rend.	14658	14653
Capitaltes	38512	37881
Carifondo Ala	15218	15218
Carifondo Ariete	25210	25253
Carifondo Atlante	25494	25682
Carifondo Az. America	13258	13409
Carifondo Az. Asia	7862	7871
Carifondo Az. Europa	15489	15371
Carifondo Az. Italia	19174	18698
Carifondo Bond	13853	13839
Carifondo Car. Az.	14024	14049
Carifondo Cal. Obbl.	[redacted]	12759
Carif. Dol. Obbl.($)	7.33	7.33
Carif. Magna Grecia	[redacted]	14818
Carif. M. Grecia Az.	[redacted]	12872
[redacted]	[redacted]	10618
[redacted]	10328	10323
Carif. Mar. Obbl.(DM)	10.47	10.47
Carifondo Car. Mon.	[redacted]	[redacted]
[redacted]	50235	49621
Carifondo High Yield	[redacted]	10923
Carifondo Libra	57923	57695
Carifondo Cedola Obb.	[redacted]	[redacted]
Carifondo Lire plu'	22416	22417
[redacted]	[redacted]	8680
Carifondo Tesoreria	[redacted]	11322
Cariplo Blue Chips	[redacted]	[redacted]
Cariplo Strong Curr.	[redacted]	12630
[redacted]	29139	29489
Centr. Az. Immob. Int.	[redacted]	16068
Centr. America ($)	18.71	18.56
Centrale Bond A. ($)	12.09	12.07
Centr. Bond G. (DM)	12.10	12.08
[redacted]	[redacted]	[redacted]
Centrale Cash	12974	[redacted]
[redacted]	15067	15065
Centr. Em. America	10545	[redacted]
Centr. Em. Asia ($)	[redacted]	[redacted]
Centr. Em. Asia	[redacted]	[redacted]
[redacted]	[redacted]	10009
Centr. Em. Europa	10780	10800
Centr. Giappone	[redacted]	7969
Centr. Giappone (Yen)	629.45	627.10
Centr. Europa	48136	47756
Centr. Europa (Ecu)	24.79	24.62
[redacted]	32929	32781
Centrale GB Blue Chips	[redacted]	[redacted]
Centrale Italia	27827	[redacted]
[redacted]	[redacted]	21256
[redacted]	[redacted]	23872

	26-05	25-05
Centr. Cash M. (DM)	[redacted]	[redacted]
[redacted]	11.59	11.50
[redacted]	11947	[redacted]
Centrale Tasso Var.	10411	10410
Cisalpino Azionario	31400	30999
[redacted]	34129	33834
[redacted]	[redacted]	13273
Cisalpino Cedola	10964	10989
Cisalpino Indice	25301	24925
Cisalpino redd.	20896	20853
Clam Azioni Italiane	18463	18676
Clam Cash Imprese	10444	10443
[redacted]	10174	10100
Clam Obbl.	10069	[redacted]
Clam Pegaso	10059	10054
Clam Regolo	11725	11700
Clam Sestante	14650	[redacted]
Clam Solo	15286	15246
Clam Liquidità	12560	12547
Clam Obbl. Estero	10719	10692
Clam Obbl. Italiane	11679	11670
Columbus Int. Bond	12444	12403
Columbus Int. Bond $	7.13	7.13
Consult Azioni	[redacted]	[redacted]
Consult Obbl. Estero	[redacted]	[redacted]
Consult Plus	23015	22884
Consult Reddito	11522	11512
Consultinvest Az.	22541	22314
Consultinvest Red.	11342	11326
Cooperazione Monetario	[redacted]	14228
[redacted]	[redacted]	16381
Cr. Trieste Obblig.	[redacted]	11736
Credis Globale	11809	11878
Credis Monetario Lire	[redacted]	11465
Credis Obbl. Int.	[redacted]	[redacted]
Credis Trend	[redacted]	15269
Cristoforo Colombo	29699	30190
Dval Cash	[redacted]	[redacted]
Dval Consumer Goods	[redacted]	11735
[redacted]	[redacted]	[redacted]
[redacted]	11795	[redacted]
[redacted]	[redacted]	[redacted]
[redacted]	15327	[redacted]
[redacted]	[redacted]	[redacted]
[redacted]	8293	8273
[redacted]	[redacted]	13609
Ducato Az. Int.	63232	63456
Ducato Az. Italia	26111	25461
[redacted]	7442	7421
Ducato Az. Paesi Em.	7390	7305
[redacted]	[redacted]	[redacted]
[redacted]	[redacted]	11141
Ducato Ob. Euro 2000	[redacted]	10705
[redacted]	13108	[redacted]
[redacted]	34829	[redacted]
[redacted]	[redacted]	[redacted]
[redacted]	13878	[redacted]
[redacted]	10098	10085
Elle Obbligaz. Italia	10231	10225
[redacted]	25589	25113
[redacted]	[redacted]	38790
[redacted]	28435	28183
[redacted]	[redacted]	[redacted]
[redacted]	27535	[redacted]
Epta 92	[redacted]	[redacted]
Epta TV	10442	10449
[redacted]	[redacted]	10714
[redacted]	[redacted]	[redacted]
[redacted]	11048	11043

	26-05	25-05
[redacted]	[redacted]	[redacted]
[redacted]	10951	[redacted]
Europ. Am. Eq. Fund	[redacted]	[redacted]
Europ. Az. Italiane	[redacted]	[redacted]
Europ. Blue Chips	[redacted]	[redacted]
[redacted]	40324	[redacted]
Euromob. Contovivo	18034	18091
Eur. Em. Mar. E. F.	8516	8896
Europ. E. Eq. Fund	31712	31446
Europ. Great Eq. Fund	17247	17281
Eur. Comm. Eq. Fund	15388	15380
Eur. High Tech E. F.	19893	20252
Europ. Inter. Bond	14252	14205
Europ. Liquidità'	11194	[redacted]
[redacted] Bond	12790	[redacted]
[redacted]	11317	11314
[redacted]	20947	[redacted]
Euromob. Reddito	12800	[redacted]
Euromob. Risk F.	46938	46419
Euromob. Tesoreria	16880	16876
Eur. Tiger Far East	14653	14712
Euromob. Yen Bond	14753	14781
Euromoney	[redacted]	13546
[redacted]	[redacted]	[redacted]
F&F Lagest Az. Italia	48073	47250
[redacted]	[redacted]	24953
F&F Lagest mon. Italia	12329	12325
F&F Lagest obb. Italia	29944	29935
F&F Lagest obb. Inter.	17218	17157
F&F Lagest Portfolio	18727	18708
[redacted]	16441	16440
[redacted]	98564	97582
F&F Prof. Gest. Italia	40565	39834
F&F Prof. Gest. Int.	[redacted]	28045
F&F Prof. Mon. Italia	[redacted]	12433
F&F Prof. Redd. Italia	[redacted]	18839
F&F Prof. Redd. Int.	11498	11466
F&F Profess. Risp.	34383	34007
F&F Select America	[redacted]	22323
[redacted]	11084	10984
F&F Select Bond (DM)	11.16	11.15
F&F Select Europa	35523	35259
F&F Select Germania	[redacted]	28857
F&F Select Italia	[redacted]	22911
[redacted]	[redacted]	7741
F&F Select Pacifico	9740	9759
[redacted]	3535	10108
F&F Select Ris. Dol.	10395	10356
F&F Sel. Ris. Dol. ($)	[redacted]	5.95
F&F Select [redacted]	[redacted]	13767
F&F Select Top 50 Int.	11590	11623
[redacted]	[redacted]	7532
Fideuram Azione	25876	[redacted]
[redacted]	[redacted]	22267
[redacted]	17145	17060
Fideuram Security	[redacted]	[redacted]
[illegible] Romagest	[redacted]	27050
Fondattivo	28216	28181
Fondersel	75611	[redacted]
Fondersel America	[redacted]	22069
[redacted]	[redacted]	[redacted]
[redacted]	12846	12785
Fondersel Europa	25570	25395
[redacted]	[redacted]	[redacted]
[redacted]	28451	28546
Fondersel Marco	[redacted]	10481
Fondersel Oriente	9336	9330
Fondersel P.M.I.	21326	21119
Fondersel red.	19846	19844

	26-05	25-05
[redacted]	15951	15804
[redacted]	16100	16049
[redacted]	35506	35383
Fondicri I	12597	12582
[redacted]	22768	22836
[redacted]	14598	14590
Fondicri monetar.	21371	21358
Fondicri Pr. II	16787	16756
Fondicri P. G. (Ecu)	8.55	8.54
Fondicri S I	38728	38168
Fondiset Selez. Am.	13758	13709
Fondiset Selez. Eur.	14308	14158
Fondiset Selez. Or.	7983	7899
[redacted]	10771	10752
Fondimpiego	29859	29893
Fondinvest 1	13027	13020
[redacted]	40925	40908
Fondinvest 3	38974	38361
Fondinvest Europa	32729	32486
[redacted]	13252	13384
[redacted]	28433	28605
Fondo Centrale	34026	34122
[redacted]	N.P.	14827
Fondo Roma C. M.	14792	14776
Fondo Trading	16514	16469
Fondoforte	16471	16467
Galileo	30167	29711
Galileo Intern.	22854	22697
Gesten Cis	10565	10594
Genercomit	51229	50771
Genercomit Az. It.	23483	23117
Genercomit Bt. Tr.	11109	11106
Genercomit cap.	25888	26033
Genercomit eur.	40939	40503
Genercomit int.	32455	32519
Genercomit nor.	42484	42911
Genercomit mon.	19987	19504
Genercomit r.	13889	12873
Genercomit Eur.	11491	11478
Genercomit Eur.(Ecu)	5.92	5.92
Genercomit Am.	11937	11891
Genercomit Am.($)	6.64	6.63
Genercomit Pacifico	8839	8829
Genercomit Espans.	13237	13295
Genercomit D. Em.	11388	11279
Geode	24418	24451
Geode Riserva Val.	6960	6945
Geode Paesi Emerg.	10210	10459
Gepocapital	33445	32984
Gepobond	12712	12687
Gepobond $	6.34	6.33
Gepobond Dollari	11050	11022
Gepobluechips	14816	14651
Gepocash	10735	10733
Geporeinvest	28449	28215
Geporend	11309	11291
Gepoworld	21334	21199
[redacted]	17784	17842
Gesfimi Europa	21983	21760
[redacted]	22346	22319
[redacted]	23345	24924
Gesfimi Pacifico	6364	6308
Gesfimi Monetario	17481	17479
[redacted]	19919	19863
Gesfimi Pianeta	[redacted]	11672
[redacted]	[redacted]	[redacted]
Gestifondi America	17878	18051
Gestifondi az.	20338	[redacted]

	26-05	25-05
Gesticredit Borsit.	29882	29481
Gesticredit Cash M.	12458	12455
Gesticredit Cedola	11064	11066
Gesticredit Azion.	34840	34609
Gesticredit Far East	7303	7367
Gesticredit Int.	27352	27301
Gesticredit Global R.	17539	17484
Gesticredit Mercati E.	8944	9187
Gesticredit mon.	20573	20569
Gesticredit Pharm.	24280	24234
Gesticredit Priv.	16080	16121
Gestielle A	26735	25314
Gestielle B	24508	24523
Gestielle I	22436	22381
Gestielle M	18881	18830
Gestielle America	20849	21014
Gestielle B.	16049	15931
Gestielle Emerg.Mark.	12465	12484
Gestielle Europa	25687	25458
Gestielle Far East	9174	9154
Gestielle Liquidità'	16980	16965
Gestielle BT Italia	16063	16081
Gestielle BT Ocse	11138	11121
Gestielle BT Em. M.	11370	11360
Gestielle World Commod.	12468	12481
Gestif. Az. Internaz.	23636	23550
Gestif. Az. Italia	27896	27201
Gestif. Obb. Int.	13196	13163
Gestifondi Monetario	14892	14830
Gestiras	43326	43308
Gestiras Coupon	12703	12699
Gestivita	12873	12865
Gestnord Ambiente	14891	14688
Gestnord America $	18.18	18.14
Gestnord Am. (Lire)	31742	32085
Gestnord Banking	20003	20022
Gestnord Europa	21102	21048
Gestnord E. (DM)	21.50	21.37
Gestnord Far E. yen	988.72	983.37
Gestnord F. E. (Lire)	12297	12296
Gestnord Paesi Em.	11418	11452
Gestnord P.za Affari	21087	20770
Gestnord Trading	11382	11385
Giallo	18333	18183
Ginevra Monetario	11887	11899
[redacted]	13223	[redacted]
[redacted]	11351	11234
[redacted]	31893	30825
Grifocash	11223	[redacted]
[redacted]	20436	20127
Grifoglobal Int.	[redacted]	13183
Griforeal	14568	14346
Imibond	22137	22099
Imicapital	[redacted]	[redacted]
Imi East	10438	10403
Imi Europe	[redacted]	38277
[redacted]	26133	26131
Imi Italy	[redacted]	40128
Imindustria	22785	22722
Imirend	18586	18577
Imi West	36393	36873
ING Sv. America	33524	33089
ING Sviluppo Asia	[redacted]	6951
ING Svil. Azionario	39165	39429
ING Sviluppo Bond	22864	22916
[redacted]	19119	19187
ING Sviluppo E. M. E.	9577	[redacted]
ING Sviluppo E. (Ut)	9832	9936

	26-05	25-05
ING Sviluppo E. (Ecu)	5.11	5.12
ING Svil. Europa	[redacted]	[redacted]
ING Svil. Int.[redacted]	25100	[redacted]
[redacted]	30443	30584
[redacted]	13384	[redacted]
[redacted]	26385	[redacted]
[redacted]	51680	[redacted]
ING Svil. Reddito	26186	26137
Industria Romagest	27297	[redacted]
Interbanc. Az.	46684	46028
Intermob. Rendita	31758	31584
Intermoney	13710	[redacted]
Interb. Bond Manag.	[redacted]	11853
Interb. Stock Manag.	22882	22785
Investilibero	10875	10844
Investire az.	[redacted]	35829
Investire int.	35350	35247
Investire bil.	23415	23231
Investire Bond	13614	13577
Investire Cash	33081	[redacted]
Investire eur.	[redacted]	27574
Invest. Strategic Bond	[redacted]	[redacted]
Investire int.	21808	21770
Investire Monetario	15259	15253
Investire obb.	32645	32697
Investire pat.	11804	11836
Investire Reddito	10509	10488
Italy Bond Manag.	12449	12443
Italy Stock Manag.	22367	21922
Italmoney	13200	13197
Lauro	19474	19172
Leonardo	14804	13979
Lombardo	33657	34186
Marengo	12756	12764
Mediceo America	16915	17138
Mediceo Asia	8230	8253
Mediceo Giappone	8437	8382
Mediceo Mediter.	24385	24344
Mediceo Monetario	12726	12724
Mediceo Mon. Amer.	11746	11669
Mediceo America Lat.	10558	11081
Mediceo Indice It.	18375	18075
Mediceo Nord Europa	14940	15032
Mediceo Reddito	13714	13799
Mediceo Monet. Eur.	11083	11081
Meta Azionario	34340	33749
Meta Obb. Internaz.	17984	17934
Meta Monetario	18516	18519
Meta obb.	24907	24884
Monetario romagest	19562	19562
Multiras	45863	45500
Nagracapital	34123	33905
Nagrarend	14821	14809
Nordcapital	26327	26119
Nordfondo	23863	23854
Nordfondo Cash	13329	13327
Nordfondo Area E.	12.18	12.16
Nordf. Area D. (Lire)	21271	21164
Nordfondo Area DM	12.14	12.12
Nordf. Area M. (Lire)	11971	11952
Nordf. GlEuro (Ecu)	10.31	10.29
Nordf. GlEuro (Lire)	20020	19863
Nordmix	23865	23844
Oasi Az. Italia	22112	21799
Oasi Bond Risk	14623	14495
Oasi Btp Risk	17823	17821
Oasi Cr. Risparmio	12453	12451
Oasi Cr. Azionario	22201	22069
Oasi Dollari (Lire)	11484	11472

	26-05	25-05
Oasi Famiglia	11178	11175
[redacted]	24661	24054
[redacted]	[redacted]	12383
Oasi High Risk	[redacted]	16725
[redacted]	27823	27309
[redacted]	[redacted]	[redacted]
Oasi Londra	13837	13733
Oasi Fr.Svizz. (Lire)	4829	8813
[redacted] (Lire)	8694	8837
Oasi Mon. Italia	14218	14202
Oasi New York	18195	18441
Oasi Obbl. Globale	20655	20626
Oasi Obbl. Intern.	17762	17725
Oasi Obbl. Italia	19739	19719
Oasi Paniere Borse	18228	18214
Oasi Parigi	[redacted]	[redacted]
Oasi Previdenza Int.	12308	12312
Oasi Tesoreria Impr.	12202	12201
Oasi 3 Mesi	11907	11906
[redacted]	11057	10999
Occidente Romagest	19853	19873
[redacted]	[redacted]	25109
[redacted]	11784	11735
[redacted]	11974	11972
Olimpiane Obbligaz.	12602	12593
Olimpiane Stock	19136	19173
Oriente Romagest	8435	8842
[illegible] 2000	13537	13513
[redacted]	13678	13650
[redacted]	23162	22735
Padano Monetario	10838	10835
Padano Obbligaz.	13905	13900
[redacted] Monetario	10168	10166
Perfor. Azion. Est.	21349	21420
Perfor. Az. Italia	22763	22414
Performance Cedola	10161	10159
Perfor. Obbl. Lira	14505	14495
[redacted]	13906	13852
Performance Mon. 12	13191	13189
Performance Mon. 3	16909	16909
Performance Plus	11461	11374
Persea Monetario	11036	11035
Persea Reddito	10349	10347
[redacted]	11816	11770
Persona Lira	17158	17144
[redacted]	12.76	12.75
[redacted]	12.02	12.08
Personali. az.	[redacted]	24788
Personalfondo mon.	21067	21086
Phenixfund	[redacted]	25105
Phenixfund 2	[redacted]	[redacted]
Phenixfund Top	[redacted]	24554
Pitagora	17692	17689
Pitagora Int.	13149	13166
Prime M. Am.	36701	36691
Prime M. Eur.	41719	41526
Prime M. Pac.	20412	[redacted]
Primebond	21963	21977
Primecapital	89805	89899
Primecash	11866	11859
Primeclub az. It.	32148	31779
Primeclub obbl. It.	26038	26035
Primeclub az. Int.	14514	[redacted]
Primeclub obbl. Int.	11107	[redacted]
Prime Emerging M.	13252	[redacted]
Primeglobal	27886	27820
Primeitaly	33042	[redacted]
Primemonetario	24814	24811
Prime Reddito Italia	13350	13341

	26-05	25-05
Primerend	52756	52399
PrimeSpecial	18535	18574
RSA Azionario	N.P.	24665
RSA Bond	N.P.	12658
RSA Em. Markets	N.P.	9026
RSA Equity	N.P.	16100
RSA Flex	N.P.	10207
RSA Monetario	N.P.	11684
RSA Obbligazionario	N.P.	22916
RSA Small Cap	N.P.	23083
Putnam Emerg. Markets	8545	8786
Putnam Em. Markets $	4.89	5.05
Putnam Europe Eq.	17926	17817
Putnam Eur. Eq. (Ecu)	9.23	9.11
Putnam Global Eq.	15305	15469
Putnam G. Eq. ($)	8.78	8.85
Putnam Global Bond	13044	13041
Putnam G. B. ($)	7.47	7.49
Putnam Pacific Eq.	7968	7852
Putnam P. Eq. ($)	4.56	4.57
Putnam USA Bond	9756	9714
Putnam Usa Bond $	5.59	5.58
Putnam U.S.A. Eq.	14282	14359
Putnam USA Eq. ($)	8.13	8.25
Putnam U.S.A. Opp.	12838	12537
Putnam USA Opp. ($)	7.07	7.20
Quadrifoglio az.	31284	30861
Quadrifoglio bil.	35052	34796
Quadrifoglio B. Chips	12437	12257
Quadrifoglio c. bond	[redacted]	15374
Quadrifoglio Int.	18707	18686
Quadrifoglio Monetario	10096	10085
Quadrifoglio obbl.	23906	23863
Quadrifoglio Risparmio	10271	10248
Rendicredit	13231	13210
Rendiras	22338	22378
Risp. Italia az.	31704	31247
Risp. Italia B.I.	35093	35180
Risp. Italia cor.	20128	20125
Risp. Italia cr.	27255	26812
Risp. It. Monetario	10467	10466
Risp. Italia red.	26762	26746
[redacted]	20044	20029
RoloBonds	14019	13981
[redacted]	12554	12553
[redacted]	20616	20489
Roloitaly	21780	21427
[redacted]	27006	27025
[redacted]	22312	22296
Rolomix	23246	23082
[redacted]	16409	16400
RoloOriente	8330	8313
[redacted]	20223	20275
Sanpaolo Ant. Italia	[redacted]	34337
Sanpaolo Ant. Redd.	[redacted]	17914
Sanpaolo Azioni	32848	32219
Sanpaolo Az. In. Et.	12864	12849
Sanpaolo Az. Italia	[redacted]	17376
Sanpaolo Breve Ter.	11137	11135
Sanpaolo Cash	14085	[redacted]
Sanpaolo H. Ambient.	30657	30371
Sanpaolo H. America	19219	19446
Sanpaolo H. Bonds DM	10381	[redacted]
Sanpaolo H. Bonds Ec.	10313	[redacted]
Sanpaolo H. B. Fc. St.	[redacted]	[redacted]
Sanpaolo H. Bonds	11545	11596
Sanpaolo H. Bonds Yen	9269	9261
Sanpaolo H. Ec. Emerg.	10954	11214
Sanpaolo H. Europe	18745	18642

	26-05	25-05
Sanpaolo H. Finance	40986	41089
Sanpaolo H. High Risk	9921	9932
Sanpaolo H. High Tech	9341	9304
Sanpaolo H. Indust.	23684	23325
Sanpaolo H. Inter.	25225	25308
Sanpaolo H. Pacific	8867	8648
Sanpaolo Junior	38593	38840
Sanpaolo Liq. Impr.	11081	11080
Sanpaolo Ob. Italia	11032	11035
Sanpaolo Ob. It. Et.	10941	10937
Sanpaolo Ob. Es. Et.	10360	10341
Sanpaolo Soluzione 1	10113	10112
Sanpaolo Soluzione 2	10522	10504
Sanpaolo Soluzione 3	11132	11139
Sanpaolo Soluzione 4	10038	10030
Sanpaolo Soluzione 5	40804	40919
Sanpaolo Vega Coupon	12495	12488
Scudo	11307	11470
Sforzesco	14764	14740
Sforzesco vent.	13458	13449
Sofid Cis	10519	10518
Symphonia Az. Globale	17007	16980
Symphonia Az. Italia	18409	18200
Symphonia Monetario	10689	10686
Symphonia Obbl. Globale	13292	13278
Tallero	14273	14267
Tenderfondo Monetario	10529	10525
Vasco De Gama	20911	20855
Venetoblue	31671	31191
Venetocapital	25356	25146
Venetocash	19048	19044
Venetopay	10384	10381
Venetorend	23460	23416
Venetoventure	28513	28399
Verde	12869	12863
Visconteo	47632	47336
Zecchino	22348	21987
Zenit Azionario	22085	22085
Zenit Monetario	11157	11157
Zenit Bond	10561	10584
Zenit Obblig.	11333	11333
Zenit Target	15811	15811
Zetabond	23460	23406
Zeta Azionario	34747	34255
Zeta Bilanciato	34816	34536
Zeta Medium Cap	10745	10709
Zeta Monetario	12312	12311
Zeta Obbligaz.	25219	25201
Zeta Reddito	10983	10980
Zetastock	33372	33386
Zetaswiss	47256	47211
Fondo Ina val. att.	N.P.	N.P.
Fondo Ina val. est.	N.P.	N.P.
Sai Quota	27251.16	27344.77
ESTERI AUTORIZZATI		
[redacted]	124614	124918
Fonditalia Global	201261	200482
[redacted]	14097	14087
[redacted]	9921	9929
Fonditalia Dollar	12109	12078
Fondit. Em.Mark. Ass.	5128	5181
Fondit. Eq. Britain	[redacted]	19119
Fondit. Equity Europe	28829	28797
[redacted]	[redacted]	22313
Fondit. Equity Japan	8246	8237
Fondit. Equity Usa	20857	21166
Fonditalia Lira	11863	11852
[redacted]	6982	6909
Fonditalia F. R. Lira	11325	11323
Interfund Gl. Sector	[redacted]	101053

	26-05	25-05
Int. Sec. Fund	123877	123165
Italfortune cat. a	170708	169525
Italfortune cat. b	33624	33780
Italfortune cat. c	21675	21654
Italfortune cat. d	22859	22593
Italfortune cat. e	11479	11672
Italfortune cat. f	13496	13133
Europa Fund E.	45.65	45.40
Romeinvest I. Bonds	250367	250055
Romeinvest Short T.	372905	371895
Romeinvest Universal	74953	73248
Rom. D.M.Bond Portf.	238067	237840
Rom. D.M.Short T.	329805	329791
Rom. German Index	1052554	1050341
Rom. French Index	1151553	1148081
Rom. French Bonds	177329	177241
Rom. French Sh.Term	336200	336127
Rom. British Index	22609	22270
Rom. British Bonds	32742	32481
Rom. British Sh.Term	62268	61654
Rom. N. Am. Index	30209	30581
Rom. N. Am. Bonds	38625	38438
Rom. N. Am. S. Term	95146	94882
Rom. Japan Index	983	981
Rom. Japanese B.	2885	2884
Rom. Jap. Sh. Term	6363	6356
Rom. E. Eq. Index	24724	24652
Rom. It. Sh. Term	57801	57786
Rom. Ecu B. (Ecu)	11.18	11.17
[redacted] Fund B	40.59	40.56
S.Paolo Obbligaz. Ecu	197.74	197.31
S.Paolo Mista Ecu	241.14	238.67
S.Paolo Azioni Ecu	297.48	[redacted]
S.Paolo Azioni FF	1111.90	1087.84
S.Paolo Obl. Fr. FF	1176.65	1172.19
S.Paolo Obl. [illegible] FF	13282	13172
S.Paolo Az. M. DM	200.01	190.85
S.Paolo Obl. It. Lit.	[redacted]	160012
S.Paolo Az. It. Lit.	[redacted]	330126
Sailer's Fixed Inc. Ecu	18.63	18.66
Sailer's Equity Ecu	[redacted]	[redacted]
Sailer's It. Eq. Lit.	22717	22115
Sailer's L. F. I. Lit.	11811	11801
Sailer's B. P. Lit.	12718	12677
Sailer's Sh. T. Lit.	[redacted]	11514
Sailer's Eu. B. Lit.	19451	19453
Globersel Bond	[redacted]	183.64
Globersel Equity	138.41	138.41
Globersel Mix	179.74	179.76
Ital. Sicav Bond Ecu	1143.08	1143.06
Europa F. DM (DM)	103.58	103.57
Europa Fund D. ($)	106.92	106.88
Oblig. G.F.Gen. DM	[redacted]	[redacted]
Ob. G.F.Fix. In. DM	253.43	[redacted]
Prime L. Eur. F. Ecu	269	267
Interfund Lira Ecu	10012	10011
Int. Swiss Franc Ecu	9330	9329
Int. Bond Lira Ecu	10575	10596
Int. Floating Lira Ecu	10020	[redacted]
Int. Bond Mark Ecu	10132	10124
Int. Bond Dollar Ecu	9722	[redacted]
Int. Bond Yen Ecu	9119	9146
Int. It. Equities Ecu	[redacted]	10657
Int. British Eq. Ecu	[redacted]	12184
Int. Blue Chips Ecu	12543	12737
Int. Small Caps Ecu	[redacted]	10835
Int. Japanese Eq. Ecu	6962	6953
Int. European Eq. Ecu	14725	14657
Int. New E.Mark. Ecu	8478	8525

Non c'è dubbio

FIAT SCUDO *o* **FIAT SCUDO**

Distinguersi nel lavoro è una questione di classe, ma per Fiat Scudo, un vero specialista del trasporto leggero, distinguersi è sempre stato un fatto naturale. E oggi lo dimostra anche nelle eccezionali modalità di acquisto. Con l'Operazione Buon Lavoro, infatti, potrete scegliere la versione di Fiat Scudo che preferite nel modo che preferite: con un finanziamento fino a 20 milioni in 30 mesi a tasso zero, oppure con una valutazione di 3 milioni del vostro usato che vale zero o ancora con una supervalutazione dell'usato.

Da sempre, la maneggevolezza, le prestazioni e il comfort di Fiat Scudo rendono piacevole qualunque percorso e ogni tipo di lavoro. Aggiungete un'estrema facilità di carico (fino a 900 kg per la versione 1.9 TD); aggiungete che oggi, nella versione furgone 1.9 diesel, può essere vostro al prezzo di L. 22.927.500. Risultato: una grande opportunità per guadagnare fin da subito con Fiat Scudo. Informatevi presso le Concessionarie e Succursali Fiat.

OPERAZIONE BUON LAVORO

Fino a **20 MILIONI** in 30 mesi a **TASSO ZERO**

oppure **3 MILIONI** per l'usato che vale **ZERO**

oppure Supervalutazione dell'usato

oppure

Fiat Scudo a partire da **L. 22.927.500**

furgone 1.9 diesel - IVA e messa in strada escluse

Offerte valide fino al 30 giugno

VEICOLI COMMERCIALI FIAT. L'ITALIA CHE LAVORA. FIAT

Le offerte non sono cumulabili fra di loro. Esempio di finanziamento: Fiat Scudo furgone 1.9 diesel. Prezzo di listino chiavi in mano: L. 31.300.000. Importo da finanziare: L. 20.000.000. Numero rate: 30. Scadenza prima rata: 35 gg. Importo rata mensile: L. 666.667. TAN: 0%. TAEG: 0,96%. Spese gestione pratica + bolli: L. 270.000. Salvo approvazione SAVA. Per ogni informazione sui [redacted] e sulle condizioni praticate da SAVA consultare i fogli analitici pubblicati a termini di legge.

Il futuro: Carignano con nuovo foyer, Gobetti riaperto e un'arena da 1200 posti

Le ambizioni del Teatro Stabile

«Lo vogliamo a livello nazionale»

Lo Stabile punta a diventare un teatro di carstura nazionale. Propone tre strutture: il Carignano, con il foyer rimesso a nuovo; il Gobetti riaperto, anche di giorno, come luogo d'incontro e lettura; l'arena 2000, 1200 posti in luogo delle trincee occupate un tempo dalla ferrovia (spina 3). Si respira aria frizzante mai sotto l immobile, ma anche lei in rampa il lancio per un Museo del Cinema, a sua volta da inaugurare. Per il Regio c'è la corsa ai progetti. Così per i Saloni del Libro, della Musica, per quello Beni culturali, per Artissima.

La Cultura per Torino significativa risorsa di sviluppo, di- il sindaco lunedì mattina a Prodi, «ma ciò richiede che la città, attraverso idonee istituzioni europee e internazionali, divenga un ponte e un via per l'Europa». Una richiesta, un indirizzo. A vedere giorno per giorno quel che si vuole muovere, c'è da credere che l'appello al Capo del Governo e al ministro della Cultura, Walter Veltroni, darà risultati. Consigli e coinvolgimenti diretti anche economici. Una delle ipotesi è la Fondazione delle fondazioni, libro-musica-arte e altro ancora.

E il dover affrontare gli appuntamenti qualificanti come la (seconda) Ostensione della Sindone nell'anno del Giubileo (2000), la Capitale della Cultura Europea (2002), e - speriamo - la Olimpiadi Invernali (2006), fa sì che i progetti diventino sempre più ambiziosi.

L'ultima conferma è, per l'appunto, di ieri, quando allo Stabile, dopo le incomprensioni della vigilia, l'assemblea dei soci si è conclusa un documento scritto dai tre assessori alla Cultura Giampiero Leo (Regione), Ugo Perone (Comune), Valter Giuliano (Provincia), d'intesa con il presidente Agostino Re Rebaudengo e il consiglio d'amministrazione Tst. Il direttore Gabriele Lavia è convincente: «Se Torino vuole essere in primissima linea in l'Europa deve le te in regola, il rinnovamento della società passa attraverso la cultura e il teatro è perno fondamentale». Tre miliardi in più, di qui al Duemila. Leo-Perone-Giuliano hanno appre il lavoro svolto, verifich con le rispettive giunte e consigli le scelte da fare. I soldi preoccupano, sia il centro-sinistra, sia il Polo a Palazzo Lascaris, si chiede più rigore sulle spese, ma l'idea del teatro nazionale coinvolge. E se gli sforzi arrivan tutti, il governo diventasse alleato di Torino in questa impresa europea... Dopo i solleciti Prodi a fantasticare, a proporre, Castellani il presidente della giunta, Ghigo, hanno avviato «esplorazioni» per un SuperEnte che valorizzi libro, musica, arte e, perché no?, cinema. Si vorrebbe coinvolgere Elda Tessore, Marco Testa, Guido Accornero, anche i privati, Fondazioni (Sandretto, Accorsi). A presto, le prime convocazioni.

Borghesan

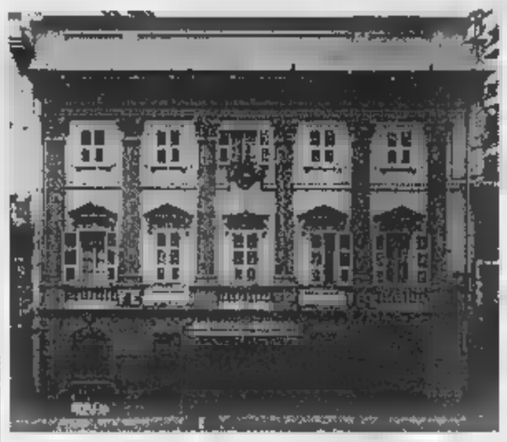

Il direttore dello Stabile Lavia ed Elda Tessore coinvolta nei progetti di rilancio

Il Teatro Gobetti, secondo il progetto sarà riaperto anche di giorno

LA PROPOSTA

Baricco sogna un Regio contemporaneo

Regio, come ti vorrei. Potrebbe essere il titolo di un documento pensato e scritto dalla coppia Alessandro Baricco-Nicola Campogrande. Poi fatto leggere agli amici intellettuali Francesco Casorati, Alberto Papuzzi e Dario Voltolini. E forse altri. Sicuramente cinque firme ci sono.

Ne sapremo di più oggi. Baricco ha rimandato tutti a mezzogiorno nella sua scuola Holden, di corso Dante 118. Qui, presenterà la «proposta per la gestione artistica e organizzativa del Teatro Regio».

Baricco, mesi fa, aveva criticato le nomine fatte dagli enti locali nelle più importanti strutture culturali, Regio e Stabile. All'accusa di polemizzare al posto di collaborare, risponde oggi, con un'iniziativa dal segno costruttivo. Sarà sicuramente d'impatto il rimpallo con le linee tracciate da Giorgio Balmas. Un Regio tradizionale per il Sovrintendente, ma con tentativi di portarlo alla gente (vedi il programma Itinerante e la mostra su scenografie e arredi alla Cavallerizza) contro il Regio contemporaneo, annunciato dal telescrittore. O forse c'è di più, la speranza di rappresentare città culturale che vuol vivere il duemila europeo. E allora la fondazione delle fondazioni arriverebbe puntuale.

Decano degli architetti torinesi

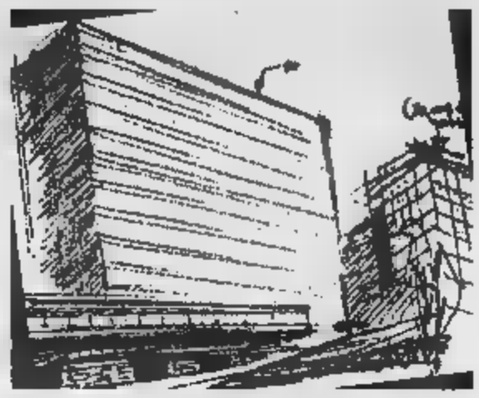

Uno studio preparatorio per il progetto del grattacielo della Rai di via Cernaia, una delle tante opere firmate dall'architetto Morelli. La salma del celebre progettista sarà sepolta venerdì a Valperga

Si è spento Morelli genio della semplicità

Fu assessore del Cln all'Edilizia nel '45 Progettò Palazzo Nuovo e grattacielo Rai

Il decano dell'architettura torinese Domenico Morelli, si è spento nella sua casa di via Vico 8. Nato a Napoli il 23 agosto del 1900, firmò i progetti del grattacielo della Rai di via Cernaia, di Palazzo Nuovo e degli uffici Sip; disegnò le della monorotaia nel '61, e la sede del Monte dei Paschi di Siena. Fu presidente dell'Ordine degli architetti, e il suo coraggio di partigiano gli valse nomina ad assessore all'Edilizia, parte del Cln, nel '45. I funerali si svolgeranno venerdì 9,15 nella cappella Mauriziano. Sarà sepolto a Valperga, in Canavese, nella tomba di famiglia.

QUALCUNO si stupirà che tocchi proprio a me, totalmente profano in tema di architettura, di dare l'ultimo addio a Domenico Morelli (omonimo del suo celebre nonno, il pittore napoletano). Qui è soltanto l'amico che vuole accia ciò che di lui lo aveva colpito tanti anni fa: la casa via Vico 8, la casa da lui ideata e costruita, scegliendone l'ultimo piano sua abitazione.

La vidi nel 1934. Ero andato a salutargli (e fu l'ultima volta che lo incontrai, già gravemente malato) mio amato universitario Francesco Ruffini. Mi colpirono l'atrio d'ingresso, il cortile, tutta la struttura dell'edificio, di una classica e moderna semplicità. Era la prima opera Morelli (del 1928). Oggi mi vien fatto di pensare come l'architettura per me insolita di quella casa riflettesse il carattere di due personalità tanto diverse, eppure simili per il loro coraggioso anticonformismo, e anche la loro semplicità umana. Mentre Ruffini stava morendo, Morelli muoveva i suoi primi passi.

Gli architetti torinesi, vecchi e giovani, nel 1990 celebrarono i suoi novant'anni in un vibrante convegno; e gli interventi furono raccolti in un bel volume. Ad esso rimando chi volesse rendersi conto quel che Domenico Morelli realizzò nella lunga operosità. Fu, nel suo campo, specialmente per i giovani architetti che frequentarono il suo studio, veramente maestro. Il libro che ho qui richiamato, *Domenico Morelli ingegnere architetto* (Tipografia Toso, Torino 1993), a cura di Domenico Bagliani, illumina splendidamente tutta l'opera sua, proseguita per quasi settant'anni. Dalle documentate e precise rievocazioni dei suoi seguaci, emerge quel che tutti gli debbono sul piano culturale, anche e prima di tutto morale.

Le focose impennate e sfuriate - tanto il suo scrupolo quasi ossessivo del lavoro ben fatto, fin nei minimi particolari - sono rimaste impresse nella mente dei giovani che alla sua scuola, nello studio di corso Vittorio Emanuele, non solo imparavano i «segreti del mestiere». Ma attingevano un alto esempio di pura coscienza professionale, nel senso più alto della parola. Sempre, alla fine di questi suoi scatti impetuosi, veniva in luce il suo generoso temperamento di uomo libero. E posso, oggi, svelare qualcosa di più che onora il cittadino pronto a tutto rischiare, con pericolo della sua vita. Il suo studio, durante la Resistenza, era diventato un rifugio per noi, un luogo dove si preparavano alcuni «colpi» tutti dati a buon fine. Placata quella burrasca, egli continuò ad essere quel che era sempre stato: schivo, e sdegnoso di riconoscimenti e plausi, assorto nel lavoro quotidiano, e amante ogni cosa bella. Una vita bene spesa.

Domenico Morelli, aveva 97 anni

Alessandro Galante

La saetta s'è abbattuta mentre tentava di coprire la verdura

Colpito dal fulmine in campagna

Consigliere comunale a La Loggia: salvo

«Una fiammata ha squarciato il cielo, poi boato ha fatto tremare la terra». Hanno ancora il terrore negli occhi le braccianti che ieri pomeriggio, poco dopo le 17, hanno visto un fulmine colpire il loro datore di lavoro, un noto imprenditore agricolo di La Loggia, Michelangelo Ferrero, di 46 anni. Il fulmine si è abbattuto nelle campagne alla periferia del paese, nei dintorni di via Piave, proprio dietro la dell'agricoltore.

In quel lui, assieme ad alcune dipendenti, stava cercando di ricoprire con teloni di nailon le piantagioni di insalata minacciate dal violento temporale. Voleva salvare il raccolto e il lavoro di settimane, che la grandine avrebbe potuto spazzare via in pochi istanti. Pioveva a dirotto: le nubi scaricavano tuoni e lampi a raffica. All'improvviso un fulmine ha trafitto il cielo e si è schiantato sui campi trasformati dall'acqua in una distesa di fango.

L'agricoltore Michelangelo Ferrero è ricoverato in ospedale con una prognosi di 40 giorni

«Abbiamo visto un'enorme fiammata: ha avvolto tutta la zona e ci fosse stata un'esplosione», racconta una donna, sconvolta. La scarica di centinaia di migliaia di Volt ha colpito l'agricoltore di striscio e lo ha scaraventato ad alcuni metri di distanza, in mezzo al fango. Uno choc tremendo. Michelangelo Ferrero non ha avuto scampo: le dipendenti lo hanno trovato per terra, sotto la pioggia, con il corpo irrigidito. «Non riusciva a parlare, era immobile, eravamo terrorizzate».

Un incidente che poteva trasformarsi in tragedia: la scarica elettrica gli ha paralizzato i muscoli e le articolazioni, ma non gli ha provocato gravi lesioni né ustioni. A fatica le donne, con l'aiuto di Maria Grazia, moglie dell'imprenditore, sono riuscite a trascinarlo in casa e a dare l'allarme al 118. Poco dopo in via Piave 75 sono arrivati i soccorritori: un'ambulanza della Croce Verde di Vinovo e l'elicottero Cto.

L'agricoltore, che da quattro anni è consigliere comunale di maggioranza, appena rieletto domenica scorsa nella lista dell'Ulivo, è stato ricoverato in osservazione all'ospedale delle Molinette.

Non è in pericolo di vita: i medici infatti hanno diagnosticato una prognosi di circa 40 giorni. Ma per ora dovrà essere sottoposto ad accurati accertamenti, per escludere lesioni interne e eventuali ripercussioni alle articolazioni provocate dalla violentissima scarica elettrica.

Peggio

Da oggi la terza «Convention educativa»

Esperti di oncologia riuniti al Lingotto

S'inaugura stamattina al Lingotto (Sala dei cinquecento del Centro congressi) la edizione della «Convention educativa» promossa dalla Scuola di oncologia europea, con sede a Milano. Il meeting durerà tre giorni, fino a sabato, e vedrà la partecipazione dei massimi esperti italiani e stranieri.

Fondata nel 1982, la Scuola di oncologia rappresenta attualmente la più importante istituzione europea per la formazione post-laurea in campo oncologico: l'iniziativa della Convention nasce nell'ottica dell'approfondimento scientifico, destinata soprattutto a giovani medici, cui la Eso si dedica ormai le proprie risorse da quindici anni.

Le due precedenti edizioni della Convention si sono svolte a Parigi nel '94 e a Vienna nel '96, e hanno visto la partecipazione di circa 400 giovani da tutta Europa per ciascuna manifestazione. I lavori si sono chiusi con la premiazione di una ventina di ricercatori per altrettanti lavori di rilevante interesse scientifico.

L'appuntamento al Lingotto, oggi, è fissato per le 15. Alla cerimonia di apertura sarà presente il fondatore della Scuola, il professore milanese Umberto Veronesi, e la presidente Principessa Laudomia Del Drago. In sala come ospite d'onore, alle 15, anche l'Avvocato Giovanni Agnelli, presidente onorario della Fiat.

I lavori proseguono domani, dalle 8,30 alle 12,30, e si concluderanno sabato alle 13 con una relazione e un dibattito dedicato alle prospettive future della scienza nel campo della lotta ai tumori.

Diversi i medici che si alterneranno e gli argomenti in programma durante questa tre giorni di medicina. Si parlerà di tumori gastrointestinali, genito-urinari e ginecologici, di melanoma e di sarcoma. I medici sul palco approfondiranno inoltre i temi scottanti della terapia farmacologica e delle cure palliative. Un argomento attualissimo, in periodo di sperimentazione Di Bella.

BOLLETTINO

Giovedì 28 Maggio

PREVISIONI

su Piemonte e Valle d'Aosta, cielo coperto con precipitazioni sparse, anche a temporalesco. Temperatura: in diminuzione. Visibilità: discreta. Venti: moderati variabili.

IERI

TEMPERATURE

MASSIMA	21,5
MINIMA	13,2
UMIDITA' (ore 14)	95%

PRECIPITAZIONI

FINO ALLE ORE 19	18,5 mm
TOTALE DI QUESTO MESE	157,8 mm
MEDIA (1913-1994)	128,4

Osservatorio Meteo Piazza d'Armi

MASSIMA	19,3	MINIMA	14,2
PRESSIONE (ore 20)			1011

RECORD del mese ultimi 50 anni

MASSIMA	32,8	26 maggio 1953
MINIMA	8,5	23 maggio 1967

	26,8	MINIMA	13,5

OGGI

IL SOLE: sorge alle ore 5 e 48 minuti; tramonta alle ore 21 e 5 minuti.

LA LUNA: si leva alle ore 6 e 28 minuti; cala alle ore 23 e 39 minuti.

- Primo quarto il maggio ore 12
- Luna piena 11 maggio ore 16
- Ultimo quarto ore 7
- Luna nuova 25 maggio ore 22

MERCURIO: passa dalla costellazione dell'Ariete in quella del Toro.

sorge in direzione Nord-Est un'ora e 40 minuti prima del Sole.

MARTE: si trova, come il Sole, nella costellazione del Toro.

GIOVE: ci appare grande come una monete da 500 lire vista da 145 metri.

SATURNO: a 1511 milioni di km dalla Terra, che si avvicina.

IL PERIGELEO: ore 7, Plutone è venuto a trovarsi in a quella in cui si vede il Sole. E' il periodo migliore per osservarlo.

Specchio dei tempi

«Quanta gioia nello scoprire giovani disponibili!» - «Chi vuole fare sport paga in più?» - «Mio fratello annientato da una tremenda malattia e da una burocrazia insensibile» - «Più orgoglio»

Una lettrice ci scrive:

«Martedì scorso, ore 20,30, nella curva di corso Cairoli e corso Vittorio ho urtato, con la macchina, il cordolo in pietra del sedime tranviario e mi sono trovata con un copertone spezzato. accostato e sono scesa, nella desolazione più assoluta passanti e di veicoli. Alla ricerca di un telefono per chiamare il 116 Aci, all'angolo di via Calandra, ho notato un giovane su motociclo che si subito offerto di aiutarmi. Ha portato la ruota di scorta (sgonfia) nel suo negozio (l'antica e storica officina di motocicli di via Calandra) e in pochi attimi ha risolto il mio grave problema. Ho cercato sdebitarmi, lui mi ha fermato: "No, questa la mia buona azione quotidiana". Ho risposto: "Questa è la sua buona azione valida per tutto mese, perché fatta a quest'ora, soprattutto a una persona anziana e attesa in famiglia per la cena", Ringrazio questo giovane per la sua disinteressata e spontanea cortesia e i suoi genitori che gli hanno trasmesso questi valori».

Graziana Drago

Un lettore si scrive:

«Da alcuni anni, in base ad una legge specifica, per praticare qualunque attività sportiva non agonistica (corso di nuoto, di pallavolo, di sci, iniziative di Sportinsieme, scuola calcio, gite escursionistiche Cai, ecc.) richiesto dall'organizzatore un certificato idoneità alla pratica sportiva» non agonistica rilasciato dal medico di base, che validità di un anno. Inoltre stesso certificato è stato richiesto al momento iscrivere mio figlio centro estivo presso la scuola elementare da lui frequentata. Da circa un anno questi certificati non sono più gratuiti: ho pagato 30.000 lire quello rilasciato dal medico e 40.000 lire quello pediatra.

«Nella mia famiglia, composta di quattro persone, per le attività svolte presso diverse società sportive occorrerebbero in un anno circa 8 certificati, per spesa approssimativa di 300.000 lire. Per evitare questo esborso una delle Associazioni che frequentiamo mi ha consigliato di consegnare delle fotocopie del certificato medico autenticate presso l'anagrafe per attestare la conformità all'originale, e così ho fatto negli anni scorsi. Purtroppo quest'anno quando mi sono recata all'anagrafe mi è stato comunicato che per ottenere le copie autenticate occorreva pagare 20.000 lire di bollo per ciascuna copia.

«Perché fino all'anno scorso ho potuto autenticare le fotocopie pagando solo le spese di segreteria (1000 lire), quest'anno si deve pagare anche il bollo? Quante persone, tra queste quanti bambini o anziani rinunceranno a fare sport a causa dell'aggravio di spesa dovuto al costo dei certificati (si pensi ad una famiglia con due o più figli...)?».

Maurella Bianco

Un lettore ci scrive:

«Sono il fratello uno dei 2500 malati che attendeva nella disperazione il multitrattamento Di Bella. fratello, 35 anni, colpito da linfoma di Burkitt, aveva trasmesso a gennaio '98, dall'ospedale di Torino, domanda presso l'Azienda regionale. Ragazzo di vivace intelligenza dal carattere meraviglioso, con una brillante carriera lavorativa presso una importante azienda elettronica, doveva finire i suoi giorni in una stanzetta ospedale, dopo 9 terribili mesi di chemioterapia. E' stato annientato da una tremenda malattia e da una burocrazia fredda, spietata ed insensibile alle grida di aiuto degli ammalati.

E' notizia questi giorni che la sperimentazione in Piemonte è ancora un miraggio: questa condizione, oltre a penalizzare fortemente l'immagine della sanità piemontese, getta quest'ultima agli ultimi posti per l'applicazione operativa del multitrattamento Di Bella rispetto alle altre regioni d'Italia.

«L'8 aprile è pervenuta una telefonata a casa dei miei genitori: "Signora, potete portare vostro figlio presso i nostri uffici, per comunicazioni riguardanti la domanda inviata per il trattamento Bella"! Grazie per la sollecitudine, figlio ha perso la vita una settimana fa e con lui anche la speranza di una cura che lo potesse salvare!».

Segue la firma

Un lettore ci scrive:

«Negli ultimi week-end Torino ha vissuto giornate storiche, invasa da turisti e ospiti illustri. L'impressione che ho tratto è che tutti siano rimasti entusiasti di questa città e dell'accoglienza che hanno ricevuto, più di quanto non lo siano i torinesi stessi. E allora proviamo almeno una volta ad inorgoglirci tutti insieme ed amare di più questa nostra bella Torino!».

Giorgio La Morgia

Radio Dimensione Suono NETWORK
ASCOLTA LE FREQUENZE DI RDS RADIO DIMENSIONE SUONO CHIAMANDO IL NUMERO VERDE 167-255305 O VISITANDO IL SITO WWW.RDS.IT

NUMERI UTILI

[redacted]	
[redacted]	118
Guardia medica	58201030
Croce Rossa [redacted]	
Ambulanze	5510
Assistenza al cittadino	5873322
[redacted]	4997.0880-7705.5563
[redacted]	490983-3054343
Farmaci a domicilio (anziani, disabili) [redacted]	
Alcolisti anonimi	6636620
Droga che fare	167298298
[redacted]	5800340
[redacted]	
Soccorso pubblico d'emergenza	113
Carabinieri (Pronto intervento)	112
Polizia stradale	55441
Vigili [redacted] (Pronto intervento)	67691
Vigili del fuoco (Pronto intervento)	115
[redacted] di [redacted] (Pronto intervento)	117
[redacted]	
Telefono [redacted] (Abuso minori)	[redacted]
Telefono [redacted] (Violenza alle [redacted])	37518282

L'APPUNTAMENTO
IL CONSIGLIO DEL GIORNO

La vita nei disegni di Cucchi

STRANO personaggio Enzo Cucchi. Con un aspetto longilineo, capelli di cavalleresca memoria e una timidezza di semplici origini. In partenza per New York, dove esporrà presso i locali delle sorelle Fendi una trilogia, è in corso una sua mostra **Disegno Doppia Vita** fino al 30 giugno al **Magazzino d'Arte Moderna** in via dei Prefetti 17. Si tratta [redacted] gruppo di **disegni inediti** raccolti [redacted] due sale, una inondata di luce con immagini alle pareti rese solo in parte visibili da un telo che vi si sovrappone, l'altra avvolta dal buio con un percorso [redacted] fibre ottiche a terra [redacted] sequenza pulsante di sveglie digitali. L'installazione, pensata insieme a Vincent Darrè, è stata definita da Cucchi una caduta di stelle in [redacted] deserto africano. Arrivato all'arte dopo anni di poesia è considerato uno dei maggiori esponenti della "Transavanguardia", il movimento artistico battezzato così da Achille Bonito Oliva e di cui fanno parte anche: Chia, Clemente, Paladino e De Maria. I disegni, in tutto una ventina, [redacted] caratterizzati da tagli luminosi, che sembrano dare una sorta di movimento, che è all'origine dell'esistenza. Non perdete questa mostra e lasciatevi avvolgere dalle sensazioni visive ed emotive che l'artista vuole raccontare a dialogate con lui. Non perdete inoltre il catalogo con le riproduzioni dei disegni e un testo di Cucchi, contenuto in un rotolo di plastica [redacted] cui è serigrafato un disegno dell'artista.

(Rossella Fabiani)

NUMERI UTILI

COMUNE DI ROMA	
Centralino	67101
[redacted] (Pulizia della città)	167.867035
[redacted]	
Acea (Pronto intervento elettrico)	[redacted]
Acea (Pronto intervento acqua)	[redacted]
Aci soccorso stradale	116
[redacted]	[redacted]
Italgas	167.803020
Pronto intervento [redacted]	[redacted]
Telecom	182
[redacted]	
[redacted]	46954444
[redacted]	167.431784
Ferrovie dello Stato	
F.S Informazioni	[redacted]
Biglietti Eurostar a domicilio	4881726
Informazioni andamento treni	4884466
Aeroporti	
Leonardo da Vinci	65951
Ciampino	794941
Taxi	3570-4994-88177-6645-4157

Radio Dimensione Suono NETWORK
ASCOLTA LE FREQUENZE DI RDS RADIO DIMENSIONE SUONO CHIAMANDO IL NUMERO VERDE 167-255305 O VISITANDO IL SITO WWW.RDS.IT

TEATRI

[redacted] via della Penitenza, 33 tel. 6874167. Sala A: alle ore 20.30 [redacted] di Max Balazs, [redacted] C. G. Amoni, C. Corrales. Regia di Max Balazs. Sala B: alle ore 22.30 **La Russa** (da Dostoevskij), Cechov, Bulga) con Verushka Proshina

ANFITRIONE via S. Saba, 24 tel. 5750827. Alle ore 21.00 **Il mistero del salame [redacted]** di M. Zadra, con S. Barcaroli, V. Berti, G. Cara. regia di Marco Zadra. Domani e sabato alle [redacted] 21.00 [redacted] Stefano [redacted] la partecipazione straordinaria del complesso musicale Halequim.

[redacted] piazza di Montevecchio 5 tel. 6879419. Sala Anfiteatro: tutti i martedì alle ore 21.00 **[redacted]** con Castellani, Marinelli. Trio Righini-Alesi. Regia di M. Cinque. Salotto musicale: [redacted] le sere alle ore 22.00 (domenica riposo) "Poesia e musica con E. Samaritani".

ARGENTINA - TEATRO [redacted] largo di Torre Argentina, 52 tel. 68804601-5635269. Riposo

[redacted] via dell'Argilla, 1[redacted]. Alle ore 22.00 concerto jazz del duo [redacted] Fugo (flauto), F. Spera (pianoforte)

[redacted] STUDIO via Natale del Grande, 21 tel 5896111. Alle [redacted] 19.30 **Scarti** di Paolo Zuccari. Alle ore 21.00 **[redacted]** di Luca DE Bei. Alle ore 22.00 **I [redacted]** di Stefano D'Angelo.

[redacted] INTERNATIONAL Presso la chiesa Anglicana, via del Babuino 153 tel [redacted]. Sabato alle ore 21.00 (ultime repliche) **[redacted] racconto del [redacted]** di e con Daniela Valmaggi dal romanzo di Chrétien de Troyes (Sec. XII).

[redacted] piazza Sant'Apollonia, 11/A tel. [redacted]. [redacted] ore 22.15 [redacted] scritto e diretto da Luciano Melchionna

CASA DELLE CULTURE via S. Crisogono, 45 tel 58333253. Mercoledì 3 giugno alle ore 21.00 [redacted] azione poetica di Multy e Angelo Gherardi con Chiara di [redacted]

COLOSSEO Sala Grande via Capo d'Africa, 5/A tel 7004932. Alle [redacted] **[redacted]** di A. Baricco. Regia di [redacted] Pesce. Domani ore 21.30 **IX Festival [redacted]** a cura di P. De Silva e P. Loreto

[redacted] via Capo d'Africa, 5/A [redacted] Alle ore 20.30 [redacted] di F. Sattaflores, con L. Piedimonte, [redacted] Lorenzoni, P. Cigliano; regia M. Falcucchi. Alle ore 22.30 **[redacted]** di [redacted] Larsen, regia B. Montefusco, con F. Carino, M. Marciani. Domenica ore 22.00 e 23.10 **Il viaggio** regia di W. [redacted] Tutti [redacted] alle ore 18.30 **[redacted]**. Alle ore 21.00 **[redacted]** spettacoli in lingua inglese

COMPAGNIA [redacted] 66157329-0338/8255835. [redacted] 21.00 presso il Teatro Ilyo's (via del Boschetto, 34 - Via Nazionale) [redacted] di [redacted] Shakespeare, [redacted] Emanuele Giglio. Domani alle [redacted] 18 convegno studi Shakespeariani. Info [redacted] 4815242

DE' [redacted] via dei Mortaro, 22 (largo Chigi) tel [redacted] Venerdì 5 giugno alle ore [redacted] 00 Ass [redacted] Mimesis presenta **[redacted] Don Chisciotte** regia di J. Selinas, M. Rinaldoni. Info. 58320033-2389919

DEI COCCI via Galvani, 69 [redacted]. 5783502. È aperta la campagna abbonamenti: "Non è vero ma ci [redacted] Chi ha paura del maniaco", "Tre pecore viziose", "Monologhi [redacted] uso [redacted] delitto"; "Io, Woody e le donne"

[redacted] via [redacted], 33/A tel. 8845053. Alle [redacted] di Quintino Di Marco; regia di Alberto Ciaraloni

[redacted] SATIRI [redacted] via [redacted] Grottapinta. [redacted] 6871639. Alle ore 20.45 Daniele Formica in **[redacted]** di Formica-Jacobbi con L. Jacobbi, F. Mazzini

[redacted] via di Grottapinta, [redacted]. 6871639. Alle ore 21.15 Lunetta Savino in **[redacted]** scritto e diretto da C. Grimaldi

DEI SATIRI Sala [redacted] via di Grottapinta, 18 tel. 6871639. Alle ore 15.00 [redacted] da Alfieri a Verga.

DELLA [redacted] via del Teatro Marcello, 4 tel [redacted]. Alle ore 21.00 **[redacted]** di E. Giordana; con O. De Rossi, D. Conti, A. Lolli, regia [redacted] Emanuele [redacted]

DELL'ANGELO via Simone de Saint Bon, 19 tel 3720954-3720933. Lunedì 1 giugno alle [redacted] 10.30 **Circo [redacted]** di Gianni Rodari

DELLE [redacted] via Forlì, [redacted] tel [redacted]. Alle ore 21.00 **Una sera al Café Chantant** musical di e con Lucia Modugno, con E. Sala, L. Vallaciani, V. Bellocchi.

DELL'OROLOGIO Sala Caffè via dei Filippini, 17/A tel. 68308735. Alle ore 21.15 e 22.15 **La voce [redacted]** di Jean Cocteau; regia di Claudio [redacted] Boccaccini

DELL'OROLOGIO [redacted] via dei Filippini, 17/A tel [redacted]. Alle ore 22.15 **Ci sono [redacted] nel Congo?** di B. Ahlfors e J. Bargum; con L. Alessandri, S. Zinna; regia [redacted] Luciano Brogi

DELL'OROLOGIO Sala Grise via dei Filippini, 17/A tel 68308735. Alle ore 21.15 [redacted] ovvero **[redacted] proposta di matrimonio e il canto del cigno** di A. Cechov, con V. Orleo, M. Mancini, G. [redacted] regia di V. Orleo

[redacted] via L. Speroni, 13 tel 4112287. Alle ore 20.45 (prima) Premio Aguzzano l'Ass. Cult. Il Teatro presenta **È tornato [redacted] dall'America** di Alfiero Alfieri; regia di G. Cantagallo

DUE vicolo Due Macelli, 37 tel. [redacted]. Alle ore 10.30 **L'amore di [redacted]** di Ilaria Negro

ELISEO via Nazionale, 183 tel. 4882114. Alle ore 20.45 Lina Sastri e Kokocinsky in **[redacted]** viaggio tra la musica e [redacted] pittura

E.T.I. TEATRO [redacted] [redacted] M. Minghetti, 1 tel. 6794585. Lunedì 1 giugno alle ore 18.00 e alle [redacted] 00 Rassegna "Maggio cercando i teatri"

E.T.I. TEATRO [redacted] via [redacted] Teatro Valle, 23/A tel. 68803794. Rassegna "Maggio cercando i teatri" dieci repliche. Dalle ore 13.30 alle 19.45 Teatro del Lemming presenta **Edipo una tragedia dei sensi per uno spettatore** musica e regia di Massimo Munaro

[redacted] via S. Stefano del Cacco, 15 tel. 6796496. Alle ore [redacted] **[redacted] love me** di Masteroff, Rock, Harnick; regia di David Brandon Haughton, con [redacted] Compagnia Bilingue "Leanne".

[redacted] via delle Fornaci, 37 tel [redacted]. Alle ore 9.00 Liceo Ginnasio statale Platone presenta **[redacted] e Canto serale** saggio [redacted] fine [redacted] a cura di Perry Naeemah e il M° Fabrizio Barchi

GRECO via R. Leoncavallo 10/16 tel [redacted]. Sala A: Domani [redacted] ore 21.00 il gruppo musicale The Midnighters presentano **Rock [redacted]** con M. da Silva, D. Renzi. Sala B: Sabato alle ore 21.00 [redacted] di Napoli di Mara Fusco presenta **[redacted]** coreogr. di Riccardo Nunez.

I MITI via Beniamino Franklin, 7 tel. 5742240. Alle ore 21.00 **Se ce l'hai, ce l'hai, sennò che fai? (guida agli itinerari della fortuna)** [redacted] Giannalberto Purpi. Regia di Francesca [redacted].

I VERDI SENTIMENTALI via Principessa Clotilde, 9 tel 3243134. Domani ore 21.30 al Foro di Cesare (via del Tulliano) - Clivo Argentario, La Biancia-Fond. I. Nievo presentano **La congiura** di Roberto Marafante. Prenotazione obbligatoria.

IL PUFF via Giggi Zanazzo, 4 tel 5810721-5800989. Alle ore 22.30 (ultimi giorni) Lando Fiorini in **[redacted]** di Natili, Longo, Scalella e Fiorini; con O. Di Nardo, regia di Lando Fiorini.

IL VASCELLO via G. Carini, 72/78 tel 5881021-[redacted]. CRT la fabbrica dell'attore presenta la rassegna "L'orizzonte è rosso". Sala A: Dalle ore 19.00 alle 22.30 Accademia Artisti **Natura morta variazioni per una [redacted]** Sala B: Dalle ore 19.00 Arlo installazioni, interventi visivi di Gadaensamble [redacted] Marenzi, M. Serra

[redacted] via Taro, 14 tel [redacted]. Alle ore 21.00 **Tempi [redacted]...** [redacted] di e con [redacted] Errera. Regia [redacted] M. Basile e G. Errera. Prenotare. Tutte le mattine [redacted] 10.30 (prenotazione obbligatoria) **[redacted]** omaggio al Romanticismo; [redacted] omaggio a Federico Fellini, **[redacted] dell'arte, arte in commedia** regia Di[redacted] Ruggiero

LA CHANSON largo Brancaccio, 82/A tel. [redacted]. Alle ore 21.30 **Curve pericolose** di Castellacci-Calzo, con L. Calzi, S. Sessa e le gemelle Bertuzzi.

LA COMUNITÀ via Giggi Zanazzo, 1 tel. 5817413. Alle ore 21.00 **Il [redacted]** di David Grossman, regia Stefano Viali

LE MASCHERE ASS. CULT. TALIA via A. Saffi, 1/3 tel 58330817. Alle ore 21.00 serata di [redacted] sica e poesia con A. Di Maggio, C.F. Pieroni

[redacted] via Montezebio, 14 tel. 3223634. Alle [redacted] 16.30 e alle 21.00 "Il teatro nella scuola" Rass. teatrale di spettacoli realizzati dalle scuole statali. Oggi: Scuola Media "G.G. Belli"

[redacted] via del Viminale, 51 tel. 485498-4870630. Domani alle ore 21.00 (abb. 3° merc. serale) **[redacted]** di Cechov; con M. Kustermann, Renato Scarpa, regia di Marco Maltauro. Botteghino ore 10-19, [redacted] ore 11-13 e 15-16.30. Pren. telefoniche

OLIMPICO piazza G. da Fabriano, 17 tel. 3234890-3234936. Alle ore 21.00 spettacolo dei **Tap [redacted]** ballerini di Tip Tap Botteghino ore 11.00-19.00

PALAZZO DELLE [redacted] via Nazionale, 194 tel. 4745903. Oggi e domani alle ore 21.00 La Comp. Galleria [redacted] presenta **[redacted]** di Laura Angiulli con A. Pennarella, L. [redacted]

PARIOLI via G. Borsi, [redacted] tel. 8083299. Sala A: [redacted] 21.30 (abb. G2) **[redacted]** di Bennett, Ruccello, Marchesini; con Anna Marchesini,. A cura di M. Missiroli

POLITECNICO via G.B. Tiepolo, 13/A tel. 3219891. Alle ore 21.00 **La donna di [redacted]** regia Marco Solari, con Lea Barletti e Gustavo Frigerio.

PREMIO RIBALTA '98 (tel. 9288861) Fino al 30 maggio '98, "Ribalta '98" Rass. naz. teatro ragazzi.

[redacted] piazza S. Chiara, 14 tel. 68802770. Alle [redacted] **[redacted] Pinocchio agni [redacted]...** [redacted] di A. Retti nella [redacted] di Alfiere Alfieri, con A. Alfieri, R. Merlino, M. Paliani

SALA [redacted] via Rubattino, [redacted] Avviso ai soci. Domani alle ore 21.00 **Tempi supplementari** di Marco Falaguasta

[redacted] TESTACCIO via R. Gessi, 8 tel. 5755482. sala Teatro: Alle 20.30 la comp. teatrale "L[redacted]" in **[redacted]** di R. Bemabini

SISTINA via Sistina, 129 tel. 4826841. Alle ore 21.00 **[redacted]** con Lorella Cuccarini, Giampiero Ingrassia, Renata Fusco, Michele Carfora; coreografie di F. Miseria, regia [redacted] Saverio Marconi. Botteghino ore 10.00-13.00 e 15.30 19.00.

[redacted] vicolo dei Panieri, 3 tel. [redacted] 5896974. Alle ore 21.00 la Compagnia dello Scaldabagno presenta **Il servitore di due padroni?** di Goldoni; regia di D. Camiz e G. Squillaci; con E. Vesprini, E. Sciaipi, A. Colajacomo

[redacted] via Galvani, 65 tel 5756211. Alle ore 21.30 Vladimir Luxuria in **[redacted]**. Regia [redacted] Adele Caprio

STABILE [redacted] via Cassia, 871/C tel. 30311078-30311335. Alle ore 21.30 **Sherlock [redacted] il mastino di [redacted]** di Sir Arthur Conan Doyle: regia Sofia Scandurra, con G. Burinato, A. Tidona, musiche di Cicci Santucci.

STANZE SEGRETE via della Penitenza, 3 Trastevere tel 58330995-52205123. Tutti i venerdì, sabato e domenica alle 21.00 **[redacted]** di Briesville, regia Ennio Coltorti, con Ennio Coltorti, Luca Biagini.

TEATRO DELLA [redacted] Villa Lazzaroni - via Appia Nuova 522 [redacted] 7825483. **[redacted]** da Eschilo a cura di Sergio Raggi. Prenotazione telefonica

TEATRO D'OGGI via Labicana, 42 [redacted] 7003495. Alle ore 21.00 "Cechov per due" **Il fumo fa male - Fa male il tabacco & il canto del cigno** con Giorgio Lo Ferrno. Regia G. Lo Ferrno

TEATRO SETTE via Benevento, 23 tel. 44236382. Alle ore 21.00 **Pinocchio** scritto e diretto da Camilla Cuparo, con S. Grifantini, F. [redacted] Trani

[redacted] via degli Acquasparta, 16 tel. 68805890. Alle ore 21.00 la comp. "Quarta parete" in **L'ospite gradito** di P. De Filippo; con Maria Eletto, Fabio Gravina, Paolo Perinelli

VELAVEVODETTO via di Monte Testaccio, 97 tel. 5744194. Alle ore 21.00 G. Valeri in **[redacted]** [redacted] Castellacci; di P. Castellacci.

VITTORIA p.za S. M. Liberatrice, 6-11 tel. 5740170-[redacted]. Alle ore 21.00 **[redacted]** clownerie, magie

CONCERTI E LIRICA

[redacted] piazza Beniamino Gigli, 1 tel. 48160255/4817003 fax 4881755. Alle 20.30 (seconda) **[redacted]** musica di G.F. Haendel, direttore John Nelson. Regia di Alberto Fassini. Scene Anne e Patrick Poirier, costumi William Orlandi. Con Alice Baker, Cecilia Gasdia, Kathleen Kuhlman, Debora Beronesi. Domani alle ore 20.30 **La Fille [redacted]** di Donizetti, regia E. Sagi; scene e costumi F. Botero, [redacted] d'orchestra S. Ranzani. Interpreti principali [redacted] Zilio, C. Desderi, Paul Austin Kelly, L. Claycomb. Biglietteria dal martedì alla domenica ore 10.45-17.00

ACCADEMIA [redacted] via della Conciliazione, 4 tel. 68801044. Domani alle ore 20.45 per la stagione musica da camera, concerto di Heinrich Schiff (violoncello), Gerhard Hoppitz (pianoforte). Musiche di [redacted]hms, Schumann, Lutoslawski. Biglietteria [redacted] 10.30-13.30 e [redacted]

[redacted] AUDITORIUM largo Francesco Vito, 1 tel. 30154984. Alle ore 20.45 **[redacted]** brani, arie e duetti d'opera d'amore felice, penoso e contrastato Masha Carrera (soprano). Massimiliano Tonsini (tenore) Musiche di Verdi, Puccini, Donizetti, Lehar

[redacted] ASS. [redacted] ARTE [redacted] Domani alle ore 20.30 "I Cori per il Giubileo" presso la Basilica di S. [redacted] degli Angeli (p.za della Repubblica)

A.R.C.E.M. via Homs, 39 tel. 86217182. Alle ore 17.30 presso la Show Room della ditta Ciampi (Via S. Tommaso d'Aquino 85) concerto dell'arpista A. [redacted] Palombini. Ingresso libero

ARTS [redacted] c/o Conservatorio di Sant'Eufemia - via Guattani, 17 tel. [redacted]. Oggi e domani [redacted] ore 20.30 concerto di Oscar Ghiglia (chitarra), musiche [redacted] Bach, [redacted], Mompou, Turina

ASS. CULT. FRANCESCO [redacted] Domenica 31 ore 19.45 nella Chiesa di S.M. Regina Pacis (piazza Regina Pacis - Ostia Lido) seconda edizione della Rassegna **Primavera in coro**. Ingr. libero. Info. tel. 52081416 ore 9.00-13.30 e 14.30-18.00

ASS. CULT. [redacted] via Tor Caldara, 13 tel. 7826716. Alle ore 21.00 presso la Basilica di S. Giovanni dei Fiorentini "Coro dei Fiorentini" diretto da Mauro Bacherini. Ingresso libero

[redacted] IL TEMPIETTO piazza Campitelli 9. Prenotazioni tel. 77209128-77200905. Sabato 30 alle ore 21.00 concerto di Marco Carmina (pianoforte). Musiche di Beethoven e Bach

ASS. MUSICA E MEDICINA Domani ore 20.45 presso la chiesa di S. Maria Porta Paradisi (via di Ripetta ang. via Canova) R. [redacted] (plt), V. Callieri (v.no), A. Tomassini (plt). Musiche [redacted] Bach, Albinoni, Mozart [redacted] Ingr. ad offerta. Info tel 8080678

ASS. MUSICA '98 via G. Bardi, 34 tel. 9072492-39739588. presso l'aula magna dell'Università di Roma "La Sapienza". Alle ore 21.00 concerto del soprano T. Scandaletti e il flautista [redacted] Caroli. Musiche elettroacustiche di [redacted] Scipio, C. Mormile, A. Parmerud, P. Rohli

ASS. MUS. [redacted] via [redacted] Colli Portuensi, 558 tel. 65743115. Domani alle ore 20.30 in via XX settembre, 65/B concerto per violino e pianoforte. L. Traietto (violino), M. Sala (piano). Ingr. libero.

ASS. [redacted] Domani alle ore 21.00 nella Chiesa Americana (S. Paolo entro le Mura - via Nazionale) **Requiem** di W.A. Mozart dirige il M° C. Micheli. Informazioni tel. [redacted]

CENTRO [redacted] UNIV. [redacted] via Romania, 32 tel. 84482732. Domenica 31 alle ore 17.30 concerto **[redacted]** con A. De Pau, S. Villani (chitarre), Y. Misio (violino)

CHIESA DI S. [redacted] E [redacted] via P. Nazzeri, 120 tel. 7212980. Domenica 31 alle [redacted] 21.00 Concerto del Coro polifonico diretto da G. Glavorà Braulin, con Z. Janackova (organo), T. Chirico (soprano). Musiche di Bach, Haydn, Gounod.

[redacted] ORPHEUS via Ruggero Bacone [redacted] tel 47818485. Alle [redacted] 21.00 recital [redacted] soprano Margaret Price. Pianista T. Dewey, [redacted] di Strauss, Wagner, Verdi

[redacted] DI ACILIA via L. Antonelli, 1 tel. 52353562. Sabato 30 alle ore 19.30 nella chiesa di S. Leonardo musica diretta da M. Szpadrowska e da G.B. Webb

[redacted] via del Gonfalone, 32 tel. 6875952. Alle 21.00 concerto dell'Orchestra da [redacted] diretta da M. Paris, violinista [redacted] Sirbu, [redacted] che di Mozart, Haendel.

GRUPPO VOCALE CRISTALLO via Ostiense, 190 [redacted] 52357898. Domenica 31 alle ore 18.30 presso il Teatro della Parrocchia della [redacted] (via Gallia, 162) Concerto di "Caleidoscopio musicale tra folklore, rock e spiritual". Dir. P. Melfa. Ingresso libero.

[redacted] via di S. Giovanni decollato 22 tel. 43588071. Alle ore 20.30 "Serenate e notturni del romanticismo" C. Arcari soprano, R. Stacciolì tenore, G. Andreoni [redacted] romantico, V. Battisti D'Amario chitarra. Musiche di Blangini, Carulli

G.R.L. ORCHESTRA REGIONALE DEL LAZIO Alle [redacted] presso il Teatro Nazionale (via del Viminale, 51 tel. 485494 - 4870614) concerto diretto da V. Parisi con L. Macrì (voce recitante). Musiche di Paganini, [redacted] Haendel

PALAZZO [redacted] [redacted] e domani alle ore 21.00 "Dal tardo [redacted] manticismo ai giorni d'oggi" duo A. Scarselli al violoncello [redacted] Prayer al pianoforte. Musiche [redacted] Brahmas, Debussy

RASSEGNA "CORALI A ROMA" Alle ore 21 [redacted] nella Basilica di Agnese in Agone (p.za Navona) 1° pt. "La meditazione" Corale S. Filippo dir. F. Barchi. 2° pt. Ensemble Vocale di Napoli dir. A. Spagnolo. Ingr. [redacted] Info tel. 66564586

TEATRO [redacted] via Veientana 5/a tel [redacted] - 30360151. Alle ore 21.00 concerto dell'organista M° A. Palcich. Dirige il M° M.T. Carloni

TIM - TORNEO INTERNAZIONALE DI [redacted] Domani alle ore 18.30 nella All Saints' Anglican Church (via del Babuino 153) concerto delle semifinali e finali. Informazioni tel. [redacted]

[redacted] AUGUSTO NATALI [redacted] Veneto 27. Sabato 30 alle [redacted] 17.00 S. Amici (piano), S. [redacted] Nero (violino), F. Pagni (violino). Musiche di Paganini, Bach, Haendel

[redacted]

[redacted] SERVICE piazza Ippolito Nievo, 3. tel 5895431-5894293-5806090. Chiuso domenica. Orario: dal lunedì al venerdì 9.00-13.00/16.00-19.00, sabato 9.00-12.00

[redacted] p.za Esquilino, 37 tel 4744776-4827403. Chiuso domenica. Orario: 9.30-13/16-19.30.

[redacted] via Veio, 28 tel 70450122. Chiuso domenica. Orario: dal lunedì al venerdì 10.00-13.00/16.00-19.30; sabato 10.00-13.00

[redacted] via S. Martino 3/B tel. 9066585. Orario (solo feriali). 9.00-13.00/15.00-19.00

PRENOTICKET Prenotazione solo telefonica con pagamento tramite carta [redacted] credito o vaglia postale, consegna a domicilio tel [redacted]

[redacted] [redacted] di Macchia Saponara, 74/D [redacted] 5214387. Chiuso domenica e [redacted] mattina. Orario: 9.00-13.00/16.00-19.30

MUSEI E MOSTRE

ACCADEMIA AMERICANA via Angelo Masina, 5 (Trastevere) tel 58461 [redacted] tutti i giorni ore [redacted] "Ritratto di giardini italiani - Russel Page". Ingresso libero. Fino al 31 maggio

[redacted] piazzale Winston Churchill, 5 tel [redacted]. Orario: lunedì-venerdì [redacted] 14.30-19.30, sabato ore 17.30-19.30. "London Calling - Dalla Pop alla Land Art" opere [redacted] artisti inglesi nati tra gli anni '30 e '40. Ingresso libero. Fino al 30 maggio

ARCHIVIO CENTRALE DELLO STATO piazzale degli Archivi, 27 tel [redacted]. Orario: lunedì-venerdì ore 9.30-18, sabato ore 9.30-12.30. "Italia in corpo 8, 1848-1948. Stampa e informazione dallo Statuto Albertino alla Costituzione". Ingresso libero. Fino al 30 giugno

[redacted] IN UNGHERIA via Giulia, 1 (Centro storico) tel [redacted]. Orario: lunedì-sabato ore 10-13 e 16.30-19.30. "Vilmos Aba-Novak" mostra di uno dei pittori più originali dell'arte ungherese del Novecento. Ingresso libero. Fino al 17 luglio.

[redacted] CENTER ACEA via Ostiense, 106 tel 5991191. Orario: martedì-venerdì ore 10-18, sabato-domenica ore 10-19. £ 12.000. "Le macchine e gli Dei" sculture di [redacted] provenienti dai Musei Capitolini

CHIOSTRO DEL BRAMANTE [redacted] della Pace, Complesso Monumentale di S. Maria della Pace, tel. [redacted]. Orario: martedì-domenica ore 10-24. "Roma 1918-1943" l'arte a Roma tra le [redacted] guerre mondiali con più di [redacted] opere. £ 12.000. Fino al 12 luglio

[redacted] DEL SAN MICHELE via di San Michele a Ripa, 22 [redacted] 58432285-584332180. Orario: lunedì-venerdì ore 9-16. "La Scuola Romana: artisti ungheresi a Roma negli anni Trenta". Ingresso libero. Fino al 20 luglio

EX STABILIMENTO [redacted] PERONI (Galleria Comunale d'Arte Moderna e Contemporanea) via Cagliari, 29 tel [redacted] [redacted] martedì-sabato ore 10-19, domenica ore 9.30-13.30. £ 5.000. "Lavori in corso 3 - Mostra collettiva". Fino al 7 giugno

GALLERIA BORGHESE piazza Scipione Borghese, 5 (Pinciano) tel 8548577. Per visitare [redacted] Borghese bisogna munirsi di prenotazione elettronica, con [redacted] e fascia oraria, telefonando al 328101. Orario: tutti i giorni ore 9-22. Chiuso il lunedì. £ 12.000. Visite guidate £ 6.000. Accesso disabili.

[redacted] DI ARTE [redacted] E CONTEMPORANEA via Francesco Crispi, 24 tel 4742848. Orario: martedì-venerdì ore 9-19, domenica ore 9-13.30. £ 10.000. Ultima domenica del mese ingresso gratuito.

[redacted] DELL'ISTITUTO ITALO LATINO-[redacted] Antiche scuderie [redacted] Palazzo San[redacted] via dei Catinari, 3, tel. [redacted]. Orario: [redacted] ore 11-19. "Disegni e pitture di Panama" con opere di Manuel Ortega, Arístides Urena, Rosa Oduber e altri ancora. Fino al 30 maggio. Ingresso libero.

GALLERIA DORIA PAMPHILJ piazza [redacted] Collegio Romano, 2 tel. 6797323. Orario: tutti i giorni (chiuso il giovedì) ore 10-17. £ 12.000. Accesso disabili

[redacted] D'ARTE MODERNA viale delle Belle Arti, 131 tel [redacted]. Orario: tutti i giorni ore 9-22. Chiuso il lunedì. £ [redacted] design italiano nel [redacted] del mondo 1950-1990" quaranta esemplari progettati dai maggiori designers italiani. Fino al 7 giugno. Accesso disabili.

GALLERIA SAN MARCELLO via di San Marcello, 42 tel 6784174. Orario: [redacted]-venerdì ore 9-18.30, sabato ore 9.30-12.30. "Nudo" collettiva d'arte figurativa. Fino al 30 giugno

[redacted] - [redacted] CENTER DELL'[redacted] via Pietro de Coubertin (corso Francia) tel [redacted]. Orario: lunedì-venerdì ore 10-13 e 15-17, sabato ore 10-13. "Plastici, progetti e schizzi del nuovo Auditorium di Renzo Piano". Fino all'inaugurazione dell'Auditorium

ISTITUTO GIAPPONESE DI CULTURA via Antonio Gramsci, 74 tel. 3224794-3224754. Orario: lunedì-venerdì ore 9-12.30 e 14-17.30. "Itsumi Oki - Paola Levi Montalcini" confronto tra due artisti. Fino al 3 luglio

ISTITUTO [redacted] PER L'AFRICA E L'O-[redacted] via U. Aldovrandi [redacted] (Flaminio) tel 3216712. Orario: lunedì-venerdì ore 9-13. "Nuovi linguaggi nell'arte contemporanea africana". Ingresso libero. Fino al 18 giugno.

[redacted] CAPITOLINI piazza del Campidoglio (Centro storico) tel. 67103069. Orario: martedì-domenica ore 9-19. £ 10.000. Ultima domenica del mese ingresso gratuito.

MUSEI E GALLERIE DEL VATICANO viale Vaticano tel. 69883333. Orario: lunedì-sabato [redacted] 8.45-16, domenica ore 9-14. £ 15.000. L'ultima domenica del mese ingresso gratuito. Accesso disabili

[redacted] ASTRONOMICO E [redacted] viale del Parco Mellini, 84 tel. 35347056. Orario: mercoledì e sabato ore 9-[redacted]. Ingresso libero

[redacted] piazza dei Baullari, 1 tel 68806848. Orario: martedì-sabato ore 9-19, domenica [redacted] 9-13. £ 10.000. "Il sacro e l'acqua. Culti indigeni in Basilicata" [redacted] di culto o ex-voto. Fino al 15 ottobre.

MUSEO DELLA CIVILTÀ ROMANA piazza Agnelli, 10 tel 5926135. Orario: martedì-sabato ore 9-19, domenica ore 9-14. £ 5.000. Acc. disabili.

MUSEO DELLA COMUNITÀ EBRAICA lungotevere Cenci (Tempio) tel. 68[redacted]. Orario: lunedì-giovedì ore 9-17, venerdì 9-14, domenica 9-12.30. £ 8.000

MUSEO DI CRIMINOLOGIA via del Gonfalone, 29 tel. 6868849. Orario: martedì-mercoledì [redacted] sabato ore 9-13, giovedì ore 14.30-18.30, martedì anche ore 14.30-18.30. £ 4.000

[redacted] ETRUSCO piazzale Villa Giulia, 9 tel 3201951. Orario: martedì-sabato ore 9-19, domenica [redacted] 9-14. £ 8.000

MUSEO [redacted] (Chiesa di S. Maria della Concezione) via Vittorio Veneto 27 tel. 4871185. Orario: [redacted] venerdì-mercoledì ore 9-12 e 15-18

MUSEO [redacted] piazza di Ponte Umberto I, tel 68806286. Orario: martedì-sabato ore 9-[redacted], domenica ore 9-13. £ 3.750. Ultima domenica del mese ingresso gratuito

[redacted] NAZ[redacted] DEGLI [redacted] MUSICALI piazza S. Croce in Gerusalemme, 9/a tel. 7014796. Orario: martedì-sabato ore 9-13.30, domenica ore 9-12.30. £ 4.000. Accesso disabili

MUSEO NAZIONALE DELLE [redacted] E TRADIZIONI POPOLARI piazza Marconi, 10 [redacted] 59[redacted] lunedì-venerdì ore 9-19 [redacted] ore 9-14, domenica 9-13. £ 4.000. "Realtà e mito nel costumi del Piemonte e della Valle d'Aosta". Accesso disabili. Fino al 30 ottobre

MUSEO [redacted] ARTE ALBANESE piazza Scanderbeg, 117 tel 6991120. Orario: lunedì-domenica ore 9.30-17.30.

[redacted] DI CASTEL SANT'ANGELO lungotevere Castello, 50 tel. 6875036. Orario: tutti i giorni ore 9-22. £ 8.000.

MUSEO NAZIONALE [redacted] PIGORINI piazza G. [redacted] coni, 14 tel 549521. Orario: martedì-sabato ore 9-14, domenica ore 9-13. £ 8.000

[redacted] STORICO DELLA LIBERAZIONE via Tasso 145 tel [redacted]866. Orario: martedì-venerdì ore 16-19, sabato e domenica ore 9.30-12.30

[redacted] (Museo Nazionale Romano) piazza S. Apollinare, 44 (Centro storico) tel 3724121. Orario: tutti i giorni ore 9-22. Chiuso [redacted]. £ 10.000. Riaperto al pubblico ospita importanti collezioni di scultura archeologica non visibili da 50 anni.

PA[redacted] BARBERINI (Galleria Nazionale d'Arte Antica) via Quattro Fontane, 13 [redacted] 42814059. Orario: martedì-sabato ore 9-14, domenica ore 9-13. £ [redacted] "Jiri Kolar e il collage Ceco"

PALAZZO DELLE ESPOSIZIONI via Nazionale, 194 tel. 4745903-4885465. Orario: 10-21 (chiuso martedì). £ 12.000. "Carlo Belli e Roma 1937-1980". Fino al 5 giugno. "Lucio Fontana - A 100 anni dalla nascita". Fino al 22 giugno. "Il futuro alle spalle. Italia-Francia, l'arte tra le due guerre". Fino al 22 giugno

PALAZZO [redacted] [redacted] Plebiscito, 118 tel. 69994212. Orario: tutti i giorni ore 10-20, venerdì e sabato fino alle ore 23. £ 12.000. "Scienza e miracoli nell'arte del Seicento". Fino al 30 giugno

FARMACIE DI NOTTE

Aperte dalle 10.30 alle 8.30

[redacted]: via dello Statuto 35/a; via Nomentana 564; piazza Massa Carrara 10; piazza Bologna 18; piazza Istria 8; Galleria di testa Stazione Termini (ore 7.30-22); corso Risorgimento 48; via Nazionale 228; via Arenula 73; via Bertoloni 3; piazza Barberini 49; corso d'Italia 100; via Roccantica 2; piazza della Repubblica 67; piazza dei Cinquecento 49.

[redacted]: via Tiburtina 437; via Tuscolana 925/A in alternanza settimanale con via Tuscolana 1258 e via Tuscolana 918; via [redacted] Robinie 81; via Casilina 1220.

[redacted]: viale Europa 76; viale Beata Vergine del Carmelo 73; via Ostiense 168; piazza Ragusa 14; via Etruria 36; via Tuscolana 462; via Appia Nuova 213; via Acqua Bullicante 68; via Prenestina 365/A; via Collatina 112.

[redacted]: viale Marconi 178; via Portuense 425; via Pietro Cartoni 183; piazza S. Giovanni di Dio 14; viale Trastevere 229; via Gino Bonichi 113; via Pietro Rosa 42; largo B. da Montesarchio 10.

[redacted]: largo Cervinia 18; via Monti di Primavalle 187; via Pannaciani 12; piazza Risorgimento 44; corso Francia 174; largo Donaggio 8; piazza Ponte Milvio 15; piazza Pio XI 30; via Cola di Rienzo 213

LIBRERIE DI NOTTE

[redacted] - via dei Fienaroli, 27/28 tel. 5884097. Orario: lunedì ore 17.00-24.00, dal martedì alla domenica ore 11.00-24.00. Libreria-Caffè con sala proiezioni, convegni, ristorante [redacted] da tè.

FAHRENHEIT 451 - piazza Campo de' Fiori, [redacted] tel. 6875930. Orario: lunedì [redacted] 16.00-24.00 dal martedì al sabato ore 10-13.30 e 16.00-24.00, domenica ore 10.30-13.30 e 18.00-24.00. Libri d'arte, teatro, cinema e spettacolo con una particolare attenzione ai piccoli editori.

[redacted] - via Tuscolana, 771/a tel [redacted]. Orario: Tutti i giorni ore 9.00-23.00.

[redacted] ALLA LETTERA - corso Vittorio [redacted], 283 tel 6861396/6896828. Orario: dal martedì al giovedì ore 9.00-1.00, venerdì e sabato ore 9.00-2.00, domenica e lunedì ore 9.00-24.00. Presentazione [redacted] libri, incontri dedicati alla poesia, libri di ballo, domenica animazione [redacted], libri introvabili (fuori catalogo) in particolare [redacted] d'arte.

LIBRERIA DEL TESTACCIO - piazza S. Maria Liberatrice, 23 tel. 5746153. Orario: aperta tutti i giorni fino alle 23.00.

[redacted] - via del Corso, 26/27 tel 3204942. Orario: lunedì-giovedì ore 10-20.30, venerdì e [redacted] 10.00-24.00, domenica ore 10.30-13.30 e 15.30-21.00.

LIBRERIA VIA DI RIPETTA - via Ripetta, 239/241 tel. 3207305-36003631. Orario: lunedì-venerdì ore 10.00-24.00, sabato ore 10.00-1.00, domenica ore 11-13.30 e 17.00-24.00

[redacted] LE [redacted] - [redacted] dei Giubbonari, 76/77 [redacted] 68804192; via Nazionale, 71 tel 4826985; via del Governo Vecchio, [redacted] tel. [redacted]. Orario: dal lunedì al giovedì ore 9.00-24.00, venerdì e sabato ore 9.00-1.00. Orario continuato. [redacted] e vasta scelta di volumi a metà prezzo

PALOMAR - via Gustavo Bianchi, 7 tel. 5750477-5754632. Orario: [redacted] martedì [redacted] domenica ore 14.00-1.00. Libreria-Caffè con [redacted] caffè, sala conferenze con maxischermo per proiezioni

[redacted] - piazza Montecitorio, [redacted] 6781103. Orario: aperta tutte [redacted] fino [redacted] ore 23.00, il sabato fino [redacted] ore 24.00.

LA STRADA - via Veneto, 36 tel. 4824151. Orario: dal lunedì al venerdì ore 9.30-24.00, sabato ore 9.30-1.00, domenica ore 11.00-13.30 e ore 17.00-24.00. Costruita su diversi piani la libreria ospita eventi e presentazione di libri

[redacted] - stazione Termini (Atrio biglietteria) tel. 4828422. Orario: aperta tutte le sere fino alle ore 23.00.

I LOCALI

ACQUAPIPER CLUB via Val D'Assco, 15 (Isola Sacra Fiumicino) tel. 6583514. Dalle 20.30 nell'ex casale di campagna si suona tutte le sere musica italiana, latino americana, rock e blues

[redacted] piazzale 12 ottobre, [redacted] tel. 5747559-5747560. Alle 21.30 concerto con la band torinese dei Subsonica.

[redacted] JAZZ [redacted] [redacted] Ostia, 9 [redacted] 39742171. Alle 22 concerto di musica jazz con il trio di [redacted] Lightsey, uno dei pianisti più significativi del panorama jazz mondiale. Lightsey ha suonato anche con alcuni artisti del calibro di Chet Baker, Dexter [redacted] Arulio [redacted]

[redacted] via Monte Testaccio, 40 tel. 5743448. Dalle 23 alle 4 discoteca con le selezioni underground, garage, house e revival anni '70-'80.

[redacted] via Velletri, 13/19 tel. 8412212. Dalle 23 alle 4 discoteca con le selezioni di musica underground, garage e ambient.

[redacted] [redacted] della Caporella, [redacted] tel. 7213772. Alle 22 serata salsa con la coppia formata da [redacted] [redacted]. A seguire discoteca black con le selezioni musicali curate dal dj Max Trodini.

BABYLON CAFÈ via Aragona, 468 tel. 7[redacted]. Alle 20.30 discoteca, selezioni musicali e [redacted]

[redacted] via dei Fienaroli, 30/b tel. 5813249. Alle 22 musica brasiliana dal vivo con il gruppo Berimbau Show de musica, samba, salsa e merengue con Biancaneve, serata animata da Samanta.

[redacted] via F. Compagna, 35 tel. 4879111. Alle 22 concerto di musica dal vivo

CAFFÈ [redacted] via di Monte Testaccio, 96 tel 57288364. Domani alle 22.30 musica dal vivo con Monteleri Cocktail. A seguire discoteca con le selezioni curate dal dj Francesco Bruni.

CIRCOLO DEGLI ARTISTI via Lamarmora, 28 [redacted] 4464968-4454279. Alle 21.30 "Panuzza Night" tutto il meglio della musica anni '50 (surf, beat, soul e easy listening) con le selezioni [redacted] di Luzy e Corry.

[redacted] via Annia, 38 tel. 77205982. Domani alle 22 concerto jazz con il trio Bassi-Centanaro-Slutimo.

[redacted] via S. Giovanni in Laterano, 198 tel 77209053. Alle 22 per i giovedì di musica d'autore italiana serata dedicata al cantautore Fabrizio De André.

[redacted] via della Magliana, 83/e tel. 5561238. Dalle 22.30 spettacolo di flamenco.

[redacted] via Crescenzio, 82/a tel. 6886302. Alle 21.30 concerto con un omaggio a Chucho Terry.

[redacted] PUB via Galvani, 29 tel. 5757286. Alle 21.30 concerto di musica jazz con [redacted]

[redacted] via Aurelia, 1051-altezza G.R.A. tel 6692878. Sabato alle 21.30 concerto dal vivo con Gra[redacted]

[redacted] via dei Reti, 38/a tel. [redacted]. Alle 21.30 concerto di musica funky con il gruppo Sporando Funky.

[redacted] via Mario de' Fiori, 97 tel. 6784838. Alle 21.30 festa-vernissage in onore di Ambra Feula, famosa acquarellista. Tra gli invitati personaggi del mondo dell'arte e della cultura. Musica con le selezioni [redacted] dj Paolo Pompa e Alfredo Meoni.

[redacted] via Ostiense, 131/A tel. 5783148. Alle 22 cabaret e musica in compagnia di Dado e le Pastina Brothers. Il gruppo è attualmente impegnato nel programma televisivo di Tmc "Casa amore e fantasia".

[redacted] CLUB Corso Sempione, 21 tel. [redacted]. Alle 21.30 concerto del gruppo palermitano degli Agricantus, evento delle culture musicali del Sud e degli antichi strumenti ad esso legati.

[redacted] [redacted] Cardello, 13/a tel 4745076. Alle 23 musica dal vivo con I Papamurphy & Ago Tin Tin.

[redacted] via Giuseppe Mirri, 35 tel. 43580029-43566581. Alle 22 cabaret e musica dal vivo con i [redacted]. Discomusic con le selezioni del dj [redacted]. Interviene Nino Frassica.

OPEN GATE - TERRITORIO LATINO AMERICA via S. Nicola da Tolentino 4 tel. 42000848. Alle 22 nella sala [redacted] "J.P. Show" talk show in diretta su Radio Mambo condotto da Jim Porto. Ospiti internazionali, interviste, musica dal vivo e giochi a premi. Sala Salsa: musica dal vivo con il gruppo folklorico di Irma e Ulises. A seguire le selezioni curate dal dj El Samurai di Cuba e Haimbe.

PICASSO via di Monte Testaccio, 69 tel. 5742975. Alle 22.30 discoteca con le selezioni musicali curate da dj Alfonso Montagnese e Michele, special guest Giancarlino di Spazio Radio.

PIPER via Tagliamento, 9 tel. 8414459. Dalle 23 alle 4.30 discoteca con le selezioni underground e house oltre al rock e la dance degli anni '70.

[redacted] via Libetta, 13 tel 57287338. Dalle 20.30 animazione e balli africani [redacted] dal ballerino Steve.

STAZIONE [redacted] via Placanica, 172 (fuzione di [redacted] Sud) tel 79845959-7[redacted]. Nuovo locale ricavato da un'ex acciaieria dove viene prodotto sotto gli occhi di [redacted] quattro diverse [redacted]. Questa sera grande festa concerto con il gruppo La Pina e gli Otierre, con la loro musica hip hop, che presentano l'album "Dalla Sede" nel quale si affrontano temi come l'ignoranza e la [redacted]

TRAME

LE ALI DELL'AMORE. Commedia [redacted]matica. Da un classico di Henry James ambientato ai primi del '900, la storia di una giovane donna inglese che cerca di rendersi indipendente. Lei è Helena Bonham Carter.
(Capranica, Holiday)

ARTEMISIA. Drammatico. Valentina Cervi impersona Artemisia Gentileschi, pittrice di talento vissuta nel '600. Il film [redacted] francese Agnès Merlet ne descrive l'iniziazione alla pittura e il rapporto con Agostino Tassi.
(Giulio Cesare 3, [redacted] 3)

BLUES BROTHERS IL MITO CONTINUA. Commedia musicale. Seguito del cult movie con John Belushi, riprende la storia dove si era interrotta diciotto anni fa: Elwood Blues esce di prigione, scopre che molte cose sono cambiate e decide di rimettere insieme la band.
(Alhambra 2, Barberini 1, Cinema Blu, Eurcine 2, Farnese, Jolly 2, King, Maestoso 2, Pasquino, Superga)

[redacted] Thriller. In viaggio da Boston a San Diego, Jeff Taylor (Kurt Russell) e la moglie si fermano in mezzo al de[redacted] con la macchina in panne. Un camionista arriva a soccorrerli e si offre di portare la donna a chiedere aiuto. Lei sparisce.
(Antares 1, Doria 1, Garden, Lux 1, Odeon 1, Trianon [redacted])

CODICE MERCURY. Thriller. A un agente Fbi (Bruce Willis) in disgrazia e sull'orlo di un esaurimento ne[redacted] affidata l'inchiesta relativa alla scomparsa di un bambino autistico di nove anni, successiva al misterioso omicidio dei suoi genitori.
(Alhambra 3, Cola di [redacted])

DEEP IMPACT. Fantascienza. Un'enorme cometa si sta per abbattere sulla terra: il nostro pianeta è in pericolo. Un gruppo di scienziati cerca di evitare la collisione. Campione d'incassi negli Stati Uniti
([redacted] 1, Embassy, Eurcine 1, Giulio Cesare 1, Jolly 1, Maestoso 1, Sisto)

DELITTO FRA LE RIGHE. Thriller. Un'editore di successo a Londra [redacted] visita di un amico, scrittore convinto [redacted] aver realizzato «il [redacted] della sua vita» che [redacted] chiede di pubblicare.
(Roma)

IL GRANDE LEBOWSKI. Commedia drammatica. Il n[redacted] lavoro [redacted] fratelli Coen [redacted]mincia con due malviventi che irrompono nella vita [redacted] Jeff Lebowski: pretendono che lui paghi i debiti della moglie. C'è un evidente sbaglio di persona, visto che Jeff non è sposato.
(Ambassade, Atlantic 1, Broadway 1, Ciak 1, Etoile, Excelsior 1, Gregory, Paris, Quirinetta, Reale 2, Universal)

L'ISOLA IN [redacted] DEGLI UCCELLI. [redacted]matico. Dall'omonimo [redacted] Uri Orlev, la storia di un bambino in un ghetto polacco durante l'occupazione nazi[redacted]
(Apollo, [redacted])

METROLAND. Commedia drammatica. Due amici d'infanzia, [redacted] e Chris, cresciuti [redacted] periferia di Londra nei primi anni Sessanta hanno preso strade diverse nella vita: Toni va in Africa, Chris a Parigi. A distanza [redacted] anni, i due si rivedono.
[redacted]

LA MIA REGINA. Sentimentale. Judi Dench, nomination all'Oscar per questa interpretazione, è la regina Vittoria: il film dell'inglese John Madden ne descrive il rapporto, al centro di pettegolezzi, con il servitore [redacted] John Brown.
(Capranichetta)

MIMIC. Thriller fantascientifico. Mira Sorvino è una scienziata alle prese con enormi e feroci creature mezzo [redacted] e mezzo insetto, conseguenza incontrollata di un esperimento [redacted] ha permesso di liberare New York da un virus letale trasmesso dagli scarafaggi.
(America, Atlantic 2, Broadway 2, Capitol, Excelsior 2, Ritz, Rouge et Noir, Royal 1)

MIO FIGLIO IL FANATICO. Commedia drammatica. Sorge un problema [redacted] vita di un tassista pakistano che abita in una città nel nord dell'Inghilterra: il figlio è diventato fondamentalista.
(Intrastevere [redacted])

NIAGARA NIAGARA. Drammatico. Il film dell'indipendente [redacted] Bob Gosse s'incentra sulla storia d'amore [redacted] Marcy, ragazza affetta [redacted] una rara malattia mentale, e il ladruncolo Seth. Lei, Robin Tunney, [redacted] vinto la Coppa Volpi a Venezia.
(Antares 2, Intrastevere 3, Lux 6, Savoy 3, Trianon [redacted])

NIGHTWATCH. Thriller. Ewan McGregor è [redacted] studente che, per guadagnare un po' [redacted] soldi, lavora in un obitorio e [redacted] sospettato [redacted] il serial [redacted] che uccide in città.
(Eurcine 3, [redacted])

LA PAROLA AMORE ESISTE. Sentimentale. Il secondo film di [redacted] Calopresti rac[redacted] di [redacted] trentenne nevrotica (Valeria Bruni Tedeschi) che si innamora di un insegnante [redacted] musica (Fabrizio Bentivoglio).
(Archimede, Ciak 2, Greenwich 1, Quattro Fontane 1)

[redacted] **DI GUERRA.** Drammatico. Il nuovo film [redacted] Mario Martone descrive il tentativo [redacted] un gruppo teatrale napoletano [redacted] mettere in [redacted] a Sarajevo la tragedia «I [redacted] contro Tebe» [redacted] Eschilo, basata sull'assedio della città [redacted] di una guerra fratricida.
(Alcazar, Eden)

TEMPESTA DI FUOCO. Azione. All'esordio nel cinema, l'ex giocatore di football americano Howie Long impersona un coraggioso paracadutista delle squadre speciali antincendio in missione nella foresta: egli [redacted] in alcuni ergastolani evasi che si spacciano per vigili del fuoco.
(Europa, [redacted] 2, [redacted] 1)

[redacted] **DEL MALE.** [redacted] Due poliziotti arrestano un pericoloso serial killer e assistono alla sua esecuzione. Tempo dopo, [redacted] una [redacted] serie di omicidi sul[redacted] stesso stile.
(Metropolitan, Ulisse)

PRIME VISIONI

S/G/M/P Dimensioni dello schermo S: Super G: Grande M: Medio P: Piccolo — 0000 Posti a sedere — Ristoro — Aria condizionata — Portatori [redacted]

LA RECENSIONE

DI LIETTA TORNABUONI

Su un treno nella Russia degli Anni '50

COMINCIA [redacted] una voce fuori campo: «Sono nato subito dopo la guerra. Mia madre m'ha partorito sul ciglio di una strada. Mio padre [redacted] l'ho mai conosciuto, morì sei mesi prima della mia nascita. Nel 1952 avevo sei anni».

Nel 1952 il bambino e la sua mamma, vaganti senza una mèta precisa, incontrano in treno un ufficiale che seduce lei, che per lui sostituisce il padre, che si rivelerà truffatore e ladro: insieme vivono avventurosamente per qualche tempo, nella povertà e negli appartamenti sovraffollati degli anni seguiti alla seconda guerra mondiale.

Nel rapporto tra il falso militare col ritratto di Stalin tatuato sul petto e il bambino, sua madre, altri personaggi, il regista intendeva rispecchiare quell'impasto di odio, amore, paura, fascinazione, soggezione che legò il popolo sovietico a Stalin. Almeno in parte ci riesce, e la narrazione sottile, intelligente, delicata, buffa, ha un interprete straordinario nel bambino Miscia Filipciuk: è espressa in maniera ammirevole soprattutto la sua gelosia nei confronti della madre, una di quelle bellezze all'antica difficili da tro[redacted] e da dimenticare.

Il [redacted]
di Pavel Ciukrai, con [redacted] Filipciuk, Ekaterina Rednikova, Vladimir Maskov. Produzione russa, 1997.
(Tibur)

ACADEMY HALL [G] [1100] via Stamira 5 tel. 44237778 [redacted] di Peter Cattaneo, con Robert Carlyle, [redacted] Wilkinson. Orario: 16.20-18.20 L. 8.000 20.20-22.30 L. 12.000

ADMIRAL [G] [372] piazza Verbano 5 tel. [redacted] **Will Hunting-Genio [redacted]** di Gus Van Sant, con Matt Damon. Orario 17.30 L. 8.000 20.00-22.30 L. 12.000

ADRIANO [S] [1249] piazza Cavour 22 tel. 3211896. [redacted] per [redacted]

ALCAZAR [G] [210] via Merry del Val 14 tel [redacted] **[redacted] di guerra** di Mario Martone, con Andrea Renzi, Anna Bonaiuto. Orario: 16.00-18.10 L. 8.000 20.20-22.30 L. 12.000

ALHAMBRA Sala 1 [S] [240] via Pier delle Vigne, 4 tel. 66012154 **[redacted] Impact** [redacted] Mimi Leder, con Mor[redacted] Freeman, Robert Duvall. Orario: 15.45-18.00 L. 8.000 20.15-22.30 L [redacted]

ALHAMBRA Sala 2 [S] [220] via Pier delle Vigne, 4 tel. 66012154. **Blues Brothers Il [redacted] continua** di John Landis, con Dan Aykroyd. Orario. 17.30 L. 8.000 20.00-22.30 L. 12.000

ALHAMBRA Sala 3 [redacted] [140] via Pier delle Vigne, 4 tel. 66012154. **[redacted] Mercury** [redacted] Harold Becker, con Bruce Willis, Alec Baldwin. Orario: 15.30-17.45 L. 8.000 20.00-22.30 L. 12.000

[redacted] via [redacted] Agiati 57 tel. 5408901. **Il grande Lebowsky** di Joel Coen, con Jeff Bridges, John Goodman. Orario: 16.00-18.10 L. 8.000 20.20-22.30 L. 12.000

AMERICA [S] [700] via Natale del Grande 6 tel. 5816168 **[redacted] e il poeta gigante** Orario. 16.30-18.30 L. 5.000 [redacted] Orario: 20.30-22.30 L [redacted]

ANTARES Sala 1 [redacted] viale Adriatico, 15-21 tel [redacted] **[redacted] La trappola** di Jonatan Mostow, con Kurt Russell. Orario 18.20 L. 8.000 20.30-22.30 L [redacted]

ANTARES Sala 2 [M] [120] viale Adriatico, 15-21 tel. 8184388. **Niagara Niagara** di Bob Gosse, con Henry Thomas, Robin Tunney. Orario: [redacted] 20 L. 8.000 20.30-22.30 L. 12.000

APOLLO [S] [740] via [redacted] Galla e Sidama 20 tel [redacted]. **L'isola in via degli uccelli** [redacted] S. Kragh-Jacobsen, con J. Warden. Orario 16.00-18.10 L. 8.000 20.20-22.30 L. 12.000

[redacted] [G] [200] via [redacted], 71 tel. 3242508 **La parola amore esiste** di Mimmo Calopresti, con Fabrizio Bentivoglio. Orario: 16.00-17.30 L. 8.000 19.10-20.50-22.30 L. 12.000

ARISTON [G] [redacted] via Cicerone 19 tel. 3212597. [redacted] per lavori

ATLANTIC Sala 1 [S] [504] via Tuscolana 745 tel. 7610656. **Il grande Lebowsky** di Joel Coen, con Jeff Bridges, John Goodman. Orario 17.30 L. 8.000 20.00-22.30 L. 12.000

ATLANTIC Sala 2 [G] [redacted] via Tuscolana 745 tel. 7610656 **Mimic** di Guillermo Del Toro, con Mira Sorvino, Jeremy [redacted] 16.30-18.30 L. 8.000 20.30-22.30 L. 12.000

ATLANTIC Sala 3 [G] [140] via Tuscolana 745 tel. 7610656. **Anastasia** di Don Bluth e Gary Goldman. Orario 16.30-18.30 L. 8.000 20.30-22.30 L. 12.000

ATLANTIC Sala 4 [G] [140] via Tuscolana 745 tel. 7610656 **Jack** Orario: 15.30-18.30 L. 5.000 **So cosa hai [redacted]** di Jim Gillespie, con Jennifer Love Hewitt. Orario [redacted] 22.30 L. 12.000

ATLANTIC Sala 5 [G] [140] via Tuscolana 745 tel. 7610656 **La vita è bella** di e con Roberto Benigni, con [redacted] 17.45 L. 8.000 20.10-22.30 L. 12.000

ATLANTIC Sala 6 [G] [220] via Tuscolana 745 tel. 7610656 **Will Hunting-Genio ribelle** di Gus Van Sant, con Matt Damon. Orario 17.30 L. 8.000 20.00-22.30 L. 12.000

AUGUSTUS Sala 1 [G] [redacted] corso Vittorio Emanuele 203 tel [redacted] **Una vita esagerata** di Danny Boyle, con Ewan McGregor, Cameron Diaz. Orario: 16.30-18.30 L. 8.000 20.30-22.30 L. 12.000

AUGUSTUS Sala 2 [G] [redacted] corso [redacted] Emanuele 203 tel. 6875455 **[redacted] di Napoli** di Antonio [redacted]puano, con Silvio Orlando [redacted] L. 8.000 20.40-22.30 L. 12.000

[redacted] [S] [500] piazza [redacted] 24-25-26 tel. 4827707 **La [redacted]** Orario 15.45 L. 5.000 **Blues Brothers Il mito continua** Orario 17.30 L. 8.000 20.00-22.30 L. 12.000

BARBERINI Sala 2 [S] [300] piazza Barberini 24-25-26 tel. 4827707 **[redacted] Magoo** [redacted] Stanley Tong, con Leslie Nielsen, Kelly Lynch. Orario: 17.00-18.50 L. 8.000 20.45-22.30 L. 12.000

BARBERINI Sala 3 [G] [190] piazza Barberini 24-25-26 tel. 4827707 **K** di Alexandre Arcady, con Patrick Bruel, Isa[redacted] Ferrari. Orario: 17.25 L [redacted] 20.00-22.30 L. 12.000

BROADWAY Sala 1 [G] [170] via dei Narcisi 36 tel. 2303408. **Il grande Lebowsky** di Joel Coen, con Jeff Bridges, John Goodman. Orario: 16.00-18.10-20.20-22.30 L. 8.000

BROADWAY Sala 2 [G] [300] via dei Narcisi 36 tel. 2303408. **Mimic** di Guillermo Del Toro, con Mira Sorvino, Jeremy Wortham. Orario: 16.30-18.30-20.30-22.30 L. 8.000

[redacted] Sala 3 [redacted] via [redacted] Narcisi 36 tel. 2303408. **[redacted] volo** Orario: 16.30-18.30 L. 5.000 **So cosa hai fatto** di Jim Gillespie. Orario: [redacted] 8.000

CAPITOL [S] [870] via G. Sacconi 39 tel. 3236619 **[redacted] del lago 2** Orario 17.15-18.45 **Mimic** di Guillermo Del Toro. Orario 20.30-22.30 L. 12.000

CAPRANICA [S] [redacted] piazza Capranica 101 tel. 67924[redacted] **Le ali del[redacted]** di Iain Softley, con Helena Bonham-Carter. Orario [redacted] 8.000 20.30-22.30 L. 12.000

[redacted] [P] [121] piazza Montecitorio 125 tel. 6796957 **La mia Regina-Mrs. [redacted]** [redacted] Madden, con Judy Dench. Orario [redacted]-18.30 L. 8.000 20.30-22.30 L. 12.000

CIAK Sala 1 [S] [redacted] via Cassia 692 tel. 33251607 **Il grande Lebowsky** di Joel Coen, con Jeff Bridges, John Goodman. Orario: 16.00-18.10 L. 8.000 20.20-22.30 L. 12.000

[redacted] [M] [redacted] via [redacted]692 tel. [redacted] **[redacted] parola amore esiste** di Mimmo Calopresti, con Fabrizio Bentivoglio. Orario: 16.30-18.30 L. 8.000 20.30-22.30 L [redacted]

CINEMA BLU [G] [327] Borgo Santo Spirito, 75 tel. 6832724. **Blues Brothers Il mito continua** di John Landis, con Dan Aykroyd. Orario: 17.30 L. 8.000 20.00-22.30 L. 12.000

COLA [redacted] [S] [redacted] piazza Cola di Rienzo 88 tel. 3235693 **Codice Mercury** di Harold Becker, con Bruce Willis, Alec Baldwin. Orario 17.15 L. 8.000 20.00-22.30 L [redacted]

[redacted] [P] [redacted] v/le della Pineta 15, Villa Borghese tel. 8553485. **Matilda 6 mitica** Orario: 16.15 L. 5.000 **Un topolino sotto sfratto** Orario: 18.00 L. 7.000. **Boogie nights** (VM18). Orario: 19.45-22.30

[redacted] 1 [G] [220] via Andrea Doria 52/60 tel. 39721446. **[redacted] La trappola** di Jonatan Mostow, con Kurt Russell. Orario 18.10 L. 8.000 20.20-22.30 L. 12.000

DORIA Sala 2 [S] [120] [redacted] Andrea Doria 52/60 tel. 39721446. **[redacted] per [redacted]** di Gary Oldman, con Ray Winstone, Kathy Burke. Orario: 18.00 L. 8.000 20.00-22.30 L. 12.000

DORIA Sala 3 [M] [110] via Andrea Doria 52/60 tel. 39721446 **Titanic** di James Cameron, con Leonardo Di Caprio, Kate Winslet. Orario 18.00 L. 8.000 21.30 L. 12.000

EDEN [G] [430] piazza Cola di Rienzo 74 tel. 3612449 **Teatro di guerra** di Mario Martone, con Andrea Renzi, Anna Bonaiuto [redacted] 16.00-18.10 L. 8.000 20.20-22.30 L [redacted]

EMBASSY [G] [700] via Stoppani 7 tel. 8070245 **Deep Impact** di Mimi Leder, con Morgan Freeman, Robert Duvall. Orario 15.00-17.40 L. 8.000 20.05-22.30 L [redacted]

EMPIRE [S] [864] viale Regina Margherita 29 tel. 8417719. **La vita è bella** di e con Roberto Benigni, con Nicoletta Braschi. Orario 17.45 L. 8.000 20.10-22.30 L. 12.000

EMPIRE 2 [redacted] viale Esercito [redacted] (Cecchignola) tel. [redacted]0652. **[redacted]** 16.00-18.00 L. 5.000 **Will Hunting-Genio [redacted]** di Gus Van Sant, con Matt Damon [redacted]

ETOILE [S] [197] piazza [redacted] 41 tel. 6876125 **Il grande Lebowsky** di Joel Coen, con Jeff Bridges, John Goodman. Orario: 15.30-17.50 L. 8.000 20.10-22.30 L. 12.000

EURCINE Sala 1 [S] [420] via Liszt 32 tel [redacted] **Deep Impact** di Mimi Leder, con Morgan Freeman, Robert Duvall. Orario: [redacted]-17.40 L. 8.000 20.05-22.30 L. 12.000

[redacted] [M] [120] via Liszt 32 tel. 5910986. **[redacted] il mito continua** di John Landis, con Dan Aykroyd. Orario: 15.15-17.40 L. 8.000 20.05-22.30 L. 12.000

EURCINE Sala 3 [redacted] via Liszt 32 tel [redacted]. **Nightwatch** [redacted] Ole Bornedal, con Ewan McGregor, Nick Nolte. Orario: 16.00-18.10 L. 8.000 20.20-22.30 L. 12.000

EUROPA [S] [714] [redacted] Italia 107 tel. 44249760. **Tempesta di fuoco** di Dean Semler, con Howie Long, Scott Glenn. Orario: 18.20 L. 8.000 20.30-22.30 L [redacted]

EXCELSIOR [redacted] [G] [400] via Beata V. Carmelo 2 tel. 5292296 **Il grande Lebowsky** di Joel Coen, con Jeff Bridges, John Goodman. Orario 16.00-18.15 L. 8.000 20.30-22.45 L. 12.000

[redacted] [G] [130] [redacted] via Beata V. Carmelo 2 tel. 5292296. **[redacted]** di Guillermo Del Toro, con Mira Sorvino, Jeremy Wortham [redacted] 16.30-18.30 L. 8.000 20.30-22.30 L. 12.000

[redacted] Sala 3 [G] [130] [redacted] via Beata V. Carmelo 2 tel. 5292296 **Full [redacted]** [redacted] Peter Cattaneo, con Robert Carlyle, Tom Wilkinson. Orario 16.30-18.30 L. 8.000 20.30-22.30 L. 12.000

FARNESE [redacted] Campo de' Fiori [redacted] 6864395 **[redacted] il mito continua** di John Landis, con Dan Aykroyd. Orario [redacted] 17.30 L. 8.000 20.00-22.30 L [redacted]

[redacted] [G] [900] via Bissolati 47 tel. 4827100 [redacted] per [redacted]

FIAMMA Sala 2 [M] [179] via [redacted] tel. 4827100 **Chiuso per lavori**

GALAXY [S] [700] via Pietro Maffi, 10 tel. 61562378 **[redacted] apertura [illegible]**

GARDEN [P] [217] [redacted] Trastevere 246 tel. 5812848 **[redacted] La trappola** di Jonatan Mostow, con Kurt Russell. Orario: [redacted] L. 8.000 20.30-22.30 L. 12.000

GIOIELLO [redacted] via Nomentana 43 tel. 44250299 **Will Hunting-Genio ribelle** di Gus Van Sant, con Matt Damon. Orario 17.30 L. 8.000 20.00-22.30 L [redacted]

GIULIO CESARE 1 [M] [297] viale Giulio Cesare 259 tel. 39720795. **Deep Impact** di Mimi Leder, con Morgan Freeman, Robert Duvall. Orario 15.00-17.30 L. 8.000 20.00-22.30 L [redacted]

GIULIO CESARE 2 [M] [231] viale Giulio Cesare 259 [redacted] 39720795. **Nightwatch** di [redacted] Bornedal, con Ewan McGregor, Nick Nolte. Orario: 15.30-17.50 L. 8.000 20.10-22.30 L [redacted]

GIULIO CESARE 3 [S] [redacted] viale Giulio Cesare 259 tel. 39720795, **Toy story** Orario: 16.00-18.00 L. 5.000 **Artemisia** di Agnès Merlet, con Valentina Cervi. Orario 20.15-22.30 L [redacted]

GOLDEN [redacted] viale Taranto 36 tel. 70496602 **Full Monty** [redacted] Peter Cattaneo, con Robert Carlyle, Tom Wilkinson. Orario 16.30-18.30 L [redacted]

GREENWICH Sala 1 [M] [140] via G. Bodoni 59 tel [redacted] **La parola amore [redacted]** di Mimmo Calopresti, con Fabrizio Bentivoglio. Orario 16.00-17.30 L. 8.000 19.10-20.50-22.30 L. 12.000

GREENWICH Sala 2 [M] [60] via G. Bodoni 59 tel [redacted] **Gadjo [redacted]** [redacted] Tony Gatlif, con Romain. Orario [redacted] 18.30 L. 8.000 20.30-22.30 L. 12.000

GREENWICH Sala 3 [G] [redacted] via G. [redacted] 59 tel [redacted] **[redacted] e [redacted]** di R. Kwietniowski, con J. Hurt. Orario 16.30-18.30 L. 8.000 20.30-22.30 L. 12.000

GREGORY [G] [174] via Gregorio [redacted] 180 tel [redacted] **Il grande Lebowsky** di Joel Coen, con Jeff Bridges, John Goodman. Orario: [redacted] 18.10 L. 8.000 20.20-22.30 L. 12.000

[redacted] largo Benedetto Marcello 1 tel. 8548326 **Le ali dell'[redacted]** di Iain Softley, con Helena Bonham-Carter. Orario 16.30-18.30 L. 8.000 20.30-22.30 L. 12.000

INTRASTEVERE 1 [M] [130] vicolo Moroni 3/A (p.za Trilussa) [redacted] 5884230 **[redacted] per [redacted]** di Gary Oldman, con Ray Winstone, Kathy Burke. Orario: 16.00-18.10 L. 8.000 20.20-22.30 L. 12.000

INTRASTEVERE 2 [P] [36] vicolo Moroni 3/A (p.za Trilussa) tel. 5884230 **[redacted] figlio [redacted]** di Udayan Prasad [redacted] Om Puri [redacted] 17.00-18.50 L. 8.000 20.40-22.30 L [redacted]

INTRASTEVERE 3 [G] [307] vicolo Moroni 3/A (p.za Trilussa) tel. 5884230. **Niagara Niagara** di Bob Gosse, con Henry Thomas, Robin Tunney. Orario 17.00-18.50 L. 8.000 20.40-22.30 L [redacted]

JOLLY Sala 1 [M] [190] via Giano Della Bella, 4/6 tel. 44232190. **Deep Impact** di Mimi Leder, con Morgan Freeman, Robert Duvall. Orario: 15.00-17.40 L. 8.000 20.05-22.30 L. 12.000

[redacted]LY Sala 2 [M] [125] via Giano Della Bella, 4/6 tel. 44232190 **Blues [redacted] il [redacted] continua** di John Landis, con Dan Aykroyd. Orario: 15.15-17.40 L. 8.000 20.05-22.30 L. 12.000

JOLLY Sala 3 [M] [140] [redacted] Giano Della Bella, 4/6 tel. [redacted]232190. **Balto** Orario: 16.00-18.10 L. 5.000 **Deep Rising-Presenze dal profondo** Orario: 20.20-22.30 L. 12[redacted]

JOLLY Sala 4 [G] [redacted] via Giano Della Bella, 4/6 tel. 44232190. **Qualcosa è cambiato** di James L. Brooks, con Jack Nicholson. Orario 17.20 L. 8.000 19.55-22.30 L [redacted]

KING [S] [320] via Fogliano 37 tel. 86206732. **Blues [redacted] il [redacted] continua** di John Landis, con Dan Aykroyd. Orario 17.00 L. 8.000 19.55-22.30 L. 12.000

LUX [M] [redacted] via Massaciuccoli, [redacted] **Dragonheart** Orario 16.20-18.20 L. 5.000 **Breakdown-La trappola** di Jonatan Mostow. Orario 20.45-22.45 L [redacted]

LUX 2 [G] [116] via Massaciuccoli, 39 tel. 86204960 **Il [redacted] delle spose** di Pupi Avati, con Diego Abatantuono. Orario: 16.35-18.35 L. 8.000 20.40-22.40 L. 12.000

LUX 3 [M] [82] via Massaciuccoli, 39 tel. 86204960. **Titanic** di James Cameron, con Leonardo Di Caprio, Kate Winslet. Orario 18.15 L. 8.000 21.15 L. 12.000

LUX 4 [G] [176] via Massaciuccoli, 39 tel. 86204960. **Kiss or kill** di Bill Bennett, con Matt Day, Frances O'Connor. Orario: 18.25-18.30 L [redacted] 20.30-22.40 L. 12.000

LUX 5 [M] [66] via Massaciuccoli, 39 tel. 86204960. **Full Monty** [redacted] Peter Cattaneo, con Robert Carlyle, Tom Wilkinson [redacted] 16.25-18.10 L. 8.000 20.45-22.45 L. 12.000

LUX 6 [G] [redacted] via Massaciuccoli, 39 tel. [redacted]204960. **Niagara Niagara** di Bob Gosse, con Henry Thomas, Robin Tunney. Orario: 16.30-18.25 L. 8.000 20.45-22.45 L. 12.000

MADISON Sala 1 [G] [300] via Chiabrera 121 tel. 5417926 **La maschera di [redacted]** di Randall Wallace, con Leonardo Di Caprio. Orario 15.40-17.55 L. 8.000 20.10-22.30 L. 12.000

[redacted] [M] [100] via Chiabrera 121 tel. 5417926 **[redacted] topolino [redacted]**. Orario 16.30-18.30 **Tempesta di fuoco** Orario 20.30-22.30 L. 12.000

[redacted] [P] [100] via Chiabrera 121 [redacted] 5417926 **Anastasia** [redacted] Don Bluth e Gary Goldman [redacted] 16.30-18.30 **Full [redacted]** Orario: 20.30-22.30 L. 12.000

MADISON Sala 4 [S] [404] via Chiabrera 121 tel. 5417926 **L.A. Confidential** di Curtis Hanson, con Kevin Spacey, Kim Basinger. Orario 17.10 L. 8.000 19.50-22.30 L. 12.000

MAESTOSO Sala 1 [M] [150] via Appia Nuova 416 tel. 786086. **[redacted] Impact** di [redacted] Leder, con Morgan Freeman, Robert Duvall. Orario: 15.00-17.30 L. 8.000 20.00-22.30 L. 12.000

MAESTOSO [redacted] 2 [M] [redacted] via Appia Nuova 416 tel. 786086 **[redacted] Brothers Il mito continua** di John Landis, con Dan Aykroyd. Orario 17.10 L. 8.000 19.50-22.30 L. 12.000

[redacted] Sala 3 [M] [130] via Appia Nuova 416 tel. 786086 **Artemisia** di Agnès Merlet, con Valentina Cervi, Brigitte Catillon. Orario: 15.30-17.50 L. 8.000 20.10-22.30 L. 12.000

MAESTOSO Sala 4 [G] [482] via Appia Nuova 416 tel. [redacted]. **Deep Rising-Presenze dal profondo** di Stephen Sommers, con Treat Williams. Orario: 15.30-17.50 L. 8.000 20.10-22.30 L. 12.000

MAJESTIC [G] [312] via SS. Apostoli 2[redacted] 6794908 **Chiuso**

METROPOLITAN [G] [385] via del Corso 7 tel. 3200933. **Il tocco del male** di Gregory Hoblit, con Denzel Washington. Orario: 17.15 L. 8.000 20.00-22.30 L. 12.000

MIGNON Sala 1 [M] [162] via Viterbo 11 tel. [redacted] **[redacted]** di e con Nanni Moretti, con Silvio Orlando. Orario: 16.00-17.30 L. 8.000 19.10-20.50-22.30 L. 12.000

[redacted] 2 [S] [400] via Viterbo 11 tel. 8559493 **Parole, parole, parole** di [redacted] Resnais, con Pierre Arditi, Sabine Azéma. Orario: 16.00-18.10 L. 8.000 20.20-22.30 L. [redacted]

[redacted] Sala 1 [G] [210] via E. Bombelli 25 tel. [redacted] **[redacted]** di [redacted] Wallace, con Leonardo Di Caprio. Orario 15.45-18.00 L. 8.000 20.15-22.30 L [redacted]

[redacted] Sala 2 [M] [110] via E. Bombelli 25 tel. 55383193. **Titanic** di James Cameron, con Leonardo Di Caprio, Kate Winslet. Orario: 16.30 L. 8.000 20.30 L. 12.000

[redacted] Sala 3 [S] [1100] via E. Bombelli 25 tel. 55383193. **Un topolino sotto [redacted]** Orario: 16.15-18.15 **Amistad** Orario 19.55-22.30 L. 12.000

NEW YORK [redacted] via Cave 36 tel. 7810271. **Titanic** di James Cameron, con Leonardo Di Caprio, Kate Winslet. Orario: 18.00 L. [redacted] 21.30 L. 10.000

NUOVO OLIMPIA A [G] [redacted] via in Lucina 16/G tel. 6861068. **Qualcosa è cambiato** di James L. Brooks, con Jack Nicholson. Orario: 17.15 L. 8.000 20.00-22.30 L. 12.000

NUOVO OLIMPIA B [G] [380] via in [redacted] 16/G tel. 6861068. **I volonterosi** di [redacted] Costanzo, con Barbara [redacted]. Orario: 17.15-19.00 L. 8.000 20.45-22.30 L. 12.000

NUOVO SACHER [S] [366] largo Ascianghi 1 tel. 5818116 **Aprile** di e con Nanni Moretti, con Silvio Orlando. Orario 16.00-17.40 L. 8.000 19.20-21.00-22.40 L. 12.000

ODEON 1 [M] [120] piazza S. Jacini, 22 tel. 36298171 **Free Willy 3** Orario 16.20-18.20 L. 5.000 **Breakdown-La trappola** [redacted] Mostow. Orario 20.45-22.45 L [redacted]

ODEON 2 [M] [90] piazza S. Jacini, 22 tel. 36298171. **[redacted] è cambiato** di James L. Brooks, con Jack Nicholson [redacted]: 17.00 L. [redacted] L [redacted]

ODEON 3 [G] [100] piazza S. Jacini, 22 tel. 36298171. **Le tentazioni della luna** di Chen Kaige, con Gong Li, Leslie Cheung. Orario 16.20-18.30 L. 8.000 20.35-22.50 L. 12.000

[redacted] [S] [1100] piazza S. Jacini, 22 tel. 36298171 **Full [redacted]** di Peter Cattaneo, con Robert Carlyle, Tom Wilkinson. Orario: 16.25-18.10 L. 8.000 20.45-22.45 L. 12.000

PARIS [redacted] via Magna [redacted] 112 tel. 70496568. **Il grande Lebowsky** di Joel Coen, con Jeff Bridges, John Goodman. Orario: 16.00-18.10 L. 8.000 20.20-22.30 L. 12.000

PASQUINO [S] [240] vicolo del Piede 19 tel. 5803622. **Blues Brothers Il mito continua** VO di John Landis, con Dan Aykroyd. Orario: 15.45-18.00 L. 8.000 20.15-22.30 L. 12.000

QUATTRO FONTANE 1 [S] [200] via Quattro Fontane 23 tel. 4741515. **La parola amore [redacted]** di Mimmo Calopresti, con Fabrizio Bentivoglio. Orario: 17.00-18.50 L. 8.000 20.40-22.30 L. 12.000

QUATTRO FONTANE 2 [G] [140] via Quattro Fontane 23 tel. 4741515. **[redacted]** di Armando Manni, con Adyta Olszowka, Goran Navojec. Orario: 17.00-18.50 L. 8.000 20.40-22.30 L. 12.000

QUATTRO FONTANE 3 [M] [70] via Quattro Fontane 23 tel. 4741515. **Il destino (Al massir)** di Youssef Chahine, con Nour El Chérif, Laila [redacted]. Orario: 17.30 L. 8.000 20.00-22.30 L. 12.000

QUATTRO FONTANE 4 [G] [200] via Quattro Fontane 23 tel. 4741515 **Grazie di tutto** di Luca Manfredi, con Nancy Brilli, Nino Manfredi. Orario 17.00-18.50 L. 8.000 20.40-22.30 L. 12.000

QUIRINALE Sala 1 [G] [100] via Nazionale [redacted]. **[redacted]** di Giuseppe Ferlito, con Monica Guerritore, Roberto Farnese. (V.M. 14). Orario: 16.30-18.30 L. 8.000 20.30-22.30 L. 12.000

[redacted] [G] [300] via Nazionale 190 tel. 4882653. **Jackie Brown** di Quentin Tarantino, con Pam Grier, Samuel L. Jackson. Orario: 16.30 L. 8.000 19.30-22.30 L. [redacted]

[redacted] [S] [735] via Minghetti 4 tel. 6790012 **Il grande Lebowsky** VO di Joel Coen, con Jeff Bridges, John Goodman. [redacted] L. 8.000 20.10-22.30 L. 12.000

[redacted] [G] [300] piazza Sonnino 7 tel. 5810234. **La vita [redacted]** di e con Roberto Benigni, con Nicoletta Braschi. Orario 17.45 L. 8.000 20.10-22.30 L. 12.000

REALE [redacted] [M] [390] piazza Sonnino 7 tel. 5810234. **Il grande Lebowsky** di Joel Coen, con Jeff Bridges, John Goodman. Orario: 16.00-18.10 L. 8.000 20.20-22.30 L. 12.000

RIALTO [S] [redacted] via IV Novembre 156 tel. 6790763 **[redacted] in [redacted] uccelli** di S. Kragh-Jacobsen, con J. Warden. Orario 16.15-18.20 L. 8.000 20.25-22.30 L. 12.000

RITZ [redacted] viale Somalia 109 tel. [redacted] **Dragonheart** [redacted]: 16.30-18.30 L. 5.000 **Mimic** di Guillermo Del Toro, con Mira Sorvino. Orario. 20.30-22.30 L. 12.000

RIVOLI [G] [274] [redacted] Lombardia 23 tel. [redacted] **[redacted]** di Philip Saville, con Christian Bale, Les Ross. Orario: 16.30-18.30 L. 8.000 20.30-22.30 L. 12.000

ROMA [S] [700] piazza Sonnino 37 tel. 5812884 **Delitto tra le righe** di Bernard Rapp, con Terence Stamp. Orario: 17.15-19.00 L. 8.000 20.45-22.30 L. 12.000

[redacted] [G] [redacted] via Salaria 31 tel. 8554305. **Mimic** di Guillermo Del Toro, con Mira Sorvino, Jeremy Wortham. Orario: 16.30-18.30 L. 8.000 20.30-22.30 L. 12.000

ROYAL Sala 1 [G] [802] via E. Filiberto 175 tel. 70474549. **Mimic** di Guillermo Del Toro, con Mira Sorvino, Jeremy Wortham. Orario 16.30-18.30 L. 8.000 20.30-22.30 L. 12.000

ROYAL Sala 2 [S] [372] via E. Filiberto 175 tel [redacted] **So cosa hai fatto** di Jim Gillespie, con Jennifer Love Hewitt. Orario: 16.30-18.30 L. 8.000 20.30-22.30 L. 12[redacted]

SALA TROISI [G] [400] via [redacted] Induno 1 tel. 5812495. **Jackie Brown** di Quentin Tarantino, con Pam Grier, Samuel L. Jackson. Orario: [redacted] L. 8.000 19.30-22.30 L. 12.000

SALA UMBERTO [S] [400] via della Mercede 50 tel. 6794753. **Kundun** di Martin Scorsese, con Tenzin Thuthob, Tencho Gyalpo. Orario: 16.00-18.10 L. 8.000 20.20-22.30 L. 12.000

SAVOY Sala 1 [S] [330] via Bergamo 25 tel. 85300948. **Niente per bocca** di Gary Oldman, con Ray Winstone, Kathy Burke. Orario [redacted] L. 8.000 20.20-22.30 L. 12.000

SAVOY Sala 2 [M] [100] via Bergamo 25 tel. [redacted] **[redacted] di [redacted]** di Antonio Capuano, con [redacted] Orario: 18.10 L. 8.000 20.20-22.30 L [redacted]

[redacted] 3 [M] [100] [redacted] Bergamo 25 tel [redacted] **Flipper** Orario: 18.00 L. 5.000 **Niagara Niagara** di Bob Gosse, con Henry Thomas. Orario: 20.20-22.30 L. 12.000

[redacted]Y Sala 4 [G] [redacted] via Bergamo 25 tel. 85300948. **Titanic** di James Cameron, con Leonardo Di Caprio, Kate Winslet. Orario: 18.00 L. 8.000 21.30 L. 12.000

SISTO [G] [redacted] via dei Romagnoli 125 (Ostia) tel. 5610750. **[redacted]** di Mimi Leder, con Morgan Freeman, [redacted] Duvall. Orario: 16.00-18.10 L. 8.000 20.20-22.30 L [redacted]

[redacted] viale della Marina 44 (Ostia) tel. 5672528 **[redacted] il mito [redacted] continua** di John Landis, con Dan Aykroyd. Orario: 15.30-17.50 L. 8.000 20.05-22.30 L. 12.000

[redacted] Sala 1 [G] [200] via Muzio Scevola 99 tel. 7858158. **Tempesta di fuoco** di Dean Semler, con Howie Long, Scott Glenn. Orario: 18.20 L. [redacted] 12.000

[redacted] [G] [redacted] via Muzio Scevola 99 tel. 7858158. **[redacted] è cambiato** di James L. Brooks, con Jack Nicholson. Orario: 17.30 L. 8.000 20.00-22.30 L. 12.000

[redacted] [G] [100] via Muzio Scevola 99 tel. 7858158 **[redacted] del lago 2** Orario: 18.20 L [redacted] **Breakdown-La trappola** Orario: 20.30-22.30 L [redacted]

TIZIANO Sala 4 [G] [redacted] via Muzio Scevola 99 tel. [redacted]58. **[redacted] di [redacted]** di Antonio Capuano, con Silvio Orlando [redacted] 18.20 L. 8.000 20.30-22.30 L [redacted]

TIZIANO Sala 5 [G] [700] via Muzio Scevola 99 tel. 7858158. **Niagara Niagara** di Bill Gosse, con Henry Thomas, Robin Tunney. Orario: 18.20 L. 8.000 20.30-22.30 L. [redacted]

[redacted] [S] [600] via Tiburtina 374 tel. 43533744. **Il tocco del male** di Gregory Hoblit, con Denzel Washington. Orario: 16.00-18.10 L. 8.000 20.20-22.30 L. 12.000

UNIVERSAL via Bari 18 tel. 44231216. **Il grande Lebowsky** di Joel Coen, con Jeff Bridges, John Goodman. Orario: [redacted] 18.00 L. 8.000 20.15-22.30 L. 12.000

D'ESSAI

ASS. LABIRINTO Sala A via Pompeo Magno, 27 tel. 3216283. L.10.000 **Marius e Jeannette** Orario: 20.30-22.30.

ASS. LABIRINTO Sala B via Pompeo Magno, 27 tel. 3216283 [redacted] Orario: 20.30-22.30.

ASS. LABIRINTO Sala C via Pompeo Magno, 27 tel. 3216283. L.10.000. **[illegible]** Orario: 20.30-22.30.

AZZURRO SCIPIONI [redacted] **Chaplin** via degli Scipioni, 82 tel. 39737161. Ingresso con tessera. **L'uomo proiettile** Orario: 9.15 [redacted] Orario: 20.30-22.30.

AZZURRO SCIPIONI Sala Lumière via degli Scipioni, 82 tel. 39737161. Ingresso con tessera. **La strada** Orario: 20.00 **[redacted] con la macchina da presa** Orario: 22.00.

BRANCALEONE via Levanna 11 tel. 82000959. Ingr. a sottoscr. **[illegible]** Orario: 20.40-22.30.

CINEFORUM MONTEVERDE via di Monteverde 57/a tel. 58230731. L. 7.000. **Blood simple** Orario: 20.30 **Fargo** Orario: 22.30.

DELLE PROVINCIE via delle Provincie, 41 tel. [redacted] L.7.000. **Figli di Annibale**. Orario: 17.15-19.00-20.45-22.30

DETOUR via Urbana, 47/A tel. 4872368. L.6.000. **Nashville** Orario 20.00. **All that jazz** Orario: 22.45.

GRAUCO via Perugia, 34 [redacted] 7824167. **L'indiscreto fascino del peccato** Orario: 19.00. **Il fascino discreto della borghesia** Orario: 21.00.

[redacted] via Cattaro, [redacted] tel. 5124658-5130273. L.5.000. [redacted] Orario: 20.30 **[illegible]** Orario 22.45.

NUOVO CINE CLUB PALICCO via Apelle 1 tel. 50916710. L.8.000. [redacted] Orario: 21.15

PALAZZO DELLE ESPOSIZIONI via Nazionale, 194 tel. 4885465 L.12.000. **Riposo**

PASQUINO CLUB piazza S. Egidio, 10 tel. 5803622. L.6.000 tessera bimestrale L.2.000. **Kiss or kill** VO Orario: 16.30-18.30-20.30-22.20.

[redacted] via G. B. Tiepolo, 13/A tel. [redacted]27559 Ingresso con tessera. L.10.000. **Palmiére - Il film** Orario: 17.00-18.45. **Il [redacted]** Orario: 20.30-22.30.

[redacted] via Terni, 94 tel. 70302515. L.5.000 **Un topolino sotto sfratto** Orario: 16.[redacted]7.45

TIBUR via degli Etruschi, 40 tel. 4957762 L.6.000. **Il ladro**. Orario: 17.30-20.00-22.30

TIZIANO via G. Reni, 2 tel. [redacted] L.7.000. **Figli di Annibale**. Orario 20.30-22.30.

(SAMUELE BERSANI + GARY BARLOW [redacted])⁵ =
50% MUSICA ITALIANA - 50% MUSICA INTERNAZIONALE - 100% GRANDI SUCCESSI
UNA CANZONE PER TE 5 CINQUE
la 5ª compilation con le canzoni più richieste da voi su RDS Radio Dimensione Suono.
Pubblicato da [illegible] Distribuito da Sony Music
Radio Dimensione Suono

Borgaro, ancora se[redacted] frutto le ricerche del giovane uscito di strada ■ Ingria

Troppi [redacted]

La madre: «Forse è sotto choc»

[redacted]RO. L'unica cosa che è rimasta di lui, è la Peugeot 106 azzurra ritrovata al fondo di un burrone sul greto del torrente Soana, una manciata di chilometri dopo Ronco. Del proprietario, Piero Viale, [redacted] anni, di Borgaro, non c'è nessuna traccia da quasi quattro giorni, da quando ci[redacted] quella macchina è volata per tre 70 metri nel [redacted] uscendo [redacted] provinciale 46.

Scomparsa misteriosa. Perché nell'auto recuperata non ci sono tracce [redacted] sangue. E sull'asfalto non ci [redacted] segni di frenata. E anche perché in tutti i punti vicini all'incidente battuti [redacted] ri[redacted] [redacted] è trovato [redacted] oggetto appartenente al ragazzo, come di solito succede in casi [redacted] genere.

E allora? Qualcuno ha buttato lì l'ipotesi che l'auto Piero l'abbia spinta o magari lasciata in folle a percorrere i metri di stra[redacted] necessari per prendere velocità e superare il sottile muretto ch[redacted] divide la carreggiata dal burrone. Per poi fuggire. Ma da cosa? [redacted] dove? E' un'ipotesi che la famiglia [redacted] prende sul [redacted]io: «Piero - dice il fratello Andrea, [redacted] anni - quella macchina l'avrebbe lavata anche due volte al giorno [redacted] non se ne sarebbe mai disfatto». Da escludere l'ipotesi che si sia lasciato andare volontariamente nel vuoto: «E' un ragazzo tranquillo - dice chi lo conosce bene - senza grilli per la testa e senza motivi per fare una sciocchezza».

Dunque potrebbe essersi trattato di un suo errore alla guida: s'è distratto per [redacted] qualcosa e [redacted]lo ha alzato la [redacted] era troppo tardi. E che nel volo il corpo sia stato sbalzato fuori dall'abitacolo. Ma che fine ha fatto? Si [redacted] perso nel torrente e ora è incastrato sotto qualche masso o spinto in profondità da un mulinello d'acqua, oppure Piero è riuscito a uscire dalla macchina prima dell'impatto finale mettendosi in salvo?

Le prossime ore, se dovesse essere [redacted] la prima ipotesi, potrebbero essere decisive: il corso del [redacted] è stato f[redacted] deviare controllando [redacted] prese d'acqua a monte, cioè verso Ronco, mentre le forti piogge potrebbero portare in superficie il corpo. Un torrente insidioso, il Soana, pieno di grossi massi, mulinelli [redacted] piccole cascate in grado di inghiottire un corpo e farlo sparire magari per sempre. Come forse è accaduto a una donna di Vico, ospite del ricovero per [redacted] «San Giuseppe» di Ronco, spari[redacted] dalla valle sette mesi [redacted]. Da allora, di [redacted] più nessuna notizia nonostante le ricerche incessanti anche tra le acque del torrente.

La [redacted] di Piero, Maria Teresa Aimonino, [redacted] perso però le speranze. E' sconvolta ma crede che suo figlio sia ancora vivo: «Magari [redacted] vagando [redacted] qualche parte [redacted] ha paura di tornare a casa. [redacted] mio unico desiderio è adesso quello di poterlo riabbracciare».

Giampiero Maggio
Gianni Giacomino

In alto, l'auto recuperata in Val Soana dai pompieri e, a fianco, **Piero Viale**, il giovane di Borgaro Torinese che sembra svanito nel nulla. Qui sopra, la centralinista **Silvana Biagetti**, morta [redacted] anni fa in circostanze misteriose

Il gia[redacted]

Trovata [redacted] un burrone nel '92 in Valle Pellice

Un'auto in fondo al burrone, [redacted] giovane donna morta, una vicenda mai del tutto chiarita. Il mistero [redacted] che fine abbia fatto Piero Viale rimanda subito a un altro giallo, quello di Silvana Biagetti. Torinese, impiegata come centralinista alla Oma di Rivalta, scompare nell'intervallo di pranzo del 2 gennaio 1992. Il fidanzato [redacted] i parenti la cercano dappertutto, inutilmente. Finché, [redacted] giorni dopo, viene causalmente trovata da un contadino in [redacted] strapiombo di Bobbio Pellice, frazione Villanova.

Un incidente stradale? Apparentemente, tutto lascia pensare che la ragazza abbia perso il controllo della sua Seat Ibiza, finita fuori strada in un p[redacted]o poco battuto. Ma affiorano parecchi dubbi. Perché le chiavi dell'auto non erano nel cruscotto? E soprattutto: che cosa [redacted] andata a fare Silvana in Val Pellice nel poco tempo libero della pausa per il pranzo?

Le indagini sono condotte dalla Squadra Mobile di Torino. La vita della giovane è passata al setaccio: saltano fuori indizi e sospetti, ma nulla di concreto. Nell'agosto del 1994, la Procura [redacted] Repubblica di Pinerolo archivia il [redacted]. Nessuno sa dire se Silvana sia stata uccisa, se si sia suicidata, o [redacted] si sia trattato di incidente.

Moncalieri, protesta in tre borgate

[redacted] pediatra Ge[redacted]itori mobi[redacted]itati

MONCALIERI. Tre borgate [redacted] pediatra. A fine mese lo studio della dottoressa Manuela Cenni, in [redacted] Rigolfo, dovrà chiudere, dopo solo sei mesi di attività. Una decisione che ha fatto esplodere la protesta dei genitori delle borgate di Palera, Testona, Moriondo e anche del Comune [redacted] Trofarello. «Siamo molto soddisfatti dell'assisten[redacted] prestata finora ai nostri bambini dalla dottoressa, quindi [redacted] ci sembra giusto d[redacted] rinunciare ad [redacted] servizio che prima [redacted] esisteva» dic[redacted] Angelica Savio a nome [redacted]i genitori, circa una quarantina, che hanno firmato una petizione indirizzata all'Asl 8 e all'assessorato regionale alla Sanità.

«Non possiamo farci niente - spiega però Teresa Bevivino, responsabile [redacted] settore dell'Asl [redacted] -. La dottoressa [redacted] ricevuto un incarico di supplenza per cui non può essere riconfermata: perché come stabilisce la legge, [redacted] eventuale posto definitivo andrebbe assegnato ad un medico inserito nella graduatoria regionale». [redacted] aggiunge: «Inoltre a Moncalieri non [redacted] avere un altro studio, perché la nostra zona non è affatto carente di pediatri».

Borgaro [redacted] V[redacted]

[redacted] di [redacted] [redacted] i [redacted] esuberi

BORGARO. Le Rsu della Irci e Fim-Fiom-Uilm [redacted] Borgaro e Venaria hanno proclamato [redacted] sciopero di due ore, dalle 13 alle 15, domani. Durante l'agitazione i lavoratori effettueranno un presidio davanti ai due stabilimenti del gruppo. Tra Irci (una multinazionale americana dell'elettronica che occupa nell'area torinese 500 dipendenti) e sindacato le trattative in corso, per ar[redacted] [redacted] un maggior utilizzo degli impianti, si sono interrotte dopo che l'azienda ha comunicato che [redacted] 50 esuberi. Fim-Fiom-Uilm spiegano: «Solo alla Irci vale questo teorema: più orario, più lavoro, meno occupazione. Vogliono un ciclo continuo di 24 ore al giorno per 365 giorni all'anno [redacted] poi per condizionare la trattativa sostengono che ci sono 50 persone di troppo».

Chivasso, p[redacted]

[redacted]

CHIVASSO. Dopo la nomina del segretario comunale Andrea Meta[redacted] a direttore generale, il sindaco Andrea Fluttero ha istituito l'ufficio di staff del primo cittadino, che sarà operativo dal 1° giugno. Vi faranno parte, oltre a Matarazzo, Nino Ventura e Alessandra Rava, attuali dipendenti, [redacted] Flavio Nalesso, vicesindaco a Volpiano che arriva dalla segreteria dell'assessore regionale alla Sanità e che percepirà [redacted] milioni l'anno. La [redacted] ha sollevato le critiche dell'opposizione. Replica Fluttero: «Se la precedente amministrazione è fallita è perché non è stata capace a far funzionare il Comune. Io ho lasciato il lavoro per dedicarmi totalmente ai cittadini. Con una segretaria non potevo andare avanti: questo staff è consentito dalla legge Bassanini».

[redacted]
PROVIN[redacted]

■ **[redacted]** Si è dimesso ieri per protesta il geometra Piero Lauritano, rappresentante sindacale in municipio della commissione che si occupa della sicurezza sul posto di lavoro. Motivo: troppi ritardi nell'applicazione della legge 626. «Questa amministrazione non è attenta [redacted] tali tematiche». Un'accusa alla quale replica il sindaco Alberto Barbero: «I lavori sono ancora tanti, ma saranno tutti eseguiti».

■ [redacted] L'Istituto per geometri e ragionieri «Galilei» organizza oggi, ore 14,30, un convegno su: «L'inserimento del portatore di handicap nella scuola superiore».

■ [redacted] Si sono conclusi a Giaveno i lavori per la sistemazione del Centro polisportivo comunale di via Tavellera. L'inaugurazione dei due [redacted] campi da tennis e uno di bocce, interamente coperti e con riscaldamento, è prevista per sabato alle 16.

■ [redacted]. La città di Avigliana è al lavoro per [redacted] realizzazione di [redacted] mercato delle pulci denominato «Cose bischin biscose». La manifestazione si svolgerà la prima domenica di ogni mese nel centro storico della città partendo da piazzetta Santa Maria.

■ [redacted] 150 [redacted] Si [redacted] aperte le iscrizioni al corso gratuito delle 150 ore, per il conseguimento della licenza media. Si possono effettuare presso la scuola media statale «De Ferraris» di via Blatta. Le lezioni si svolgeranno dal lunedì al venerdì in tre fasce orarie: mattino, pomeriggio [redacted].

■ **CHIVASSO,** [redacted] Saranno ultimati entro il febbraio prossimo i lavori (spesa [redacted] miliardi) per la realizzazione di scogliere in [redacted] lungo alcuni tratti delle sponde [redacted] torrente Orco, interessate dalla rottura degli argini nell'alluvione del novembre '94. Lo ha assicurato ieri il magistrato del Po di Torino, Girolamo Calvi.

LA STAMPA

Joyful promotion

STRA TORINO

[redacted] favore di **Specchio dei tempi**
per la F. A. R. O. O.N.L.U.S. Fondazione Assistenza Ricerca Oncologica

31 maggio 1998
Pia[redacted] S. CARLO ore 9,30

[redacted]:

[redacted] - [redacted]
Salone La Stampa - Via Roma 80
Centro Stratorino - P.za S. Carlo orario: 15 - 19,30
Adidas - Via Roma [redacted]
Adidas - Via Lagrange 20/A
Invicta Shop - Corso Siccardi 4
Running C[redacted] Club - Vi[redacted] Delle Rosi[redacted] 12
Supermercato Dì per Dì - Via Santa Teresa 19
Supermercato Dì per Dì - Corso Vinzaglio 19/F
Supermercato Dì per Dì - Via Maria Vittoria 11
Supermercato Dì per Dì - Piazza Savoia 2
Valigeria Baronio - Via Garibaldi 46

SANTA [redacted] - MIRAFIORI NORD
Area Sport - Via Castelgomberto 116
Grassi Sport - Corso Siracusa 196
Halloween Viaggi - Via Tripoli 10/18
La Latteria della Centrale - Via Filadelfia 212
Max Sport Club - Via Monfalcone 19 bis
Supermercato Dì per Dì - Via C[redacted] 6
Supermercato Dì per Dì - Via Don Grazioli 26/A

[redacted] STRADA - CENISIA - [redacted]
Foot Project - Via Paolo Braccini 91/C
Mantuetto Sport - Via Asiago [redacted]
Milanesio Sport - Corso Peschiera 274
Supermercato Dì per Dì - Via Cialdini 27
Supermercato Dì per Dì - Via Duchessa Jolanda 9

[redacted] - [redacted] DONATO - CAMPIDOGLIO
Giannone Sport - Corso Regina Margherita 210
Radio Centro [redacted] - Corso Lecce 94
Supermercato Dì per Dì - Via Nicomede Bianchi 45
Supermercato Dì per Dì- Strada Antica di Collegno 194

LE [redacted] - [redacted] DI [redacted] VITTORIA
Supermercato Dì per Dì - Via Breglio 65
Supermercato Dì per Dì - Via Bravin 4
Supermercato Dì per Dì - Via Ruffi 19
Supermercato Dì per Dì - Via Boccardo 35/37

FALCHERA - REGIO PARCO BARRIERA MILANO
Supermercato Dì per Dì - Via Tartini 40
Milanesio Sport - Via Botticelli 34

AURORA - [redacted]
Supermercato [redacted] per Dì - Corso Regio Parco 20
Supermercato Dì per Dì - Corso Casale 115

BORGO [redacted] - SAN SALVARIO - CAVORETTO
Jolly Sport - Corso Dante 79
Ronchiverdi - Corso Moncalieri 446/16
Supermercato [redacted] per Dì - Corso M. D'Azeglio 60/ H

NIZZA [redacted] - LINGOTTO MERCATI [redacted]
Iperstore Gs Corso Turati 75
Silvano Gelato d'Altri Tempi - Via Nizza 142
Supermercato Dì per Dì - Via Tunisi 124/B

MIRAFIORI [redacted]D
Supermercato Dì per Dì - Via Pavese 27

PER INFORMAZIONI
TEL. (011) 562.96.75

PUNTI DI [redacted] in Provincia di Torino

[redacted]
Cisalfa - Via Crea 10 Interno Shopville Le Grù

MONCALIERI
Banny Sport - Via Goito 1
Milanesio Sport Corso Savona 85

SUPERMERCATI DI' [redacted] DI' in Provincia di Torino

BORGARETTO Via M. Libertà 5/2
BUSSOLENO Via Traforo 21
CANDIOLO Via Torino 46
CASELLE Via Prato Fiera 1
CHIERI Via Carlo Alberto 4
CHIVASSO Via Corti 3
GASSINO Via Circonvallazione [redacted]
GIAVENO Via Pio Rolla 51
MONCALIERI Via Sestriere 8 - Piazza Libertà 3/2
[redacted] Via XXV Aprile 97
RIVOLI Via V. Veneto 8
[redacted]N MAURO TORINESE Via Speranza 41
SETTIMO [redacted] Via Asti 12
TESTONA Strada Genova 130

adidas SPONSOR TECNICO · IL SUPERMERCATO · JERZEES · TAPPOVIVO Centrale del Latte di Torino Per noi la qualità è centrale. · SANPAOLO ISTITUTO BANCARIO SAN PAOLO DI TORINO SPA · GIEMME PORTACHIAVI & DISTINTIVI TORINO · GS · 95

Ingria, ancora senza frutto le ricerche del giovane uscito di strada in Val Soana

Troppi dubbi sulla «morte» di Piero

La madre: «Forse è sotto choc»

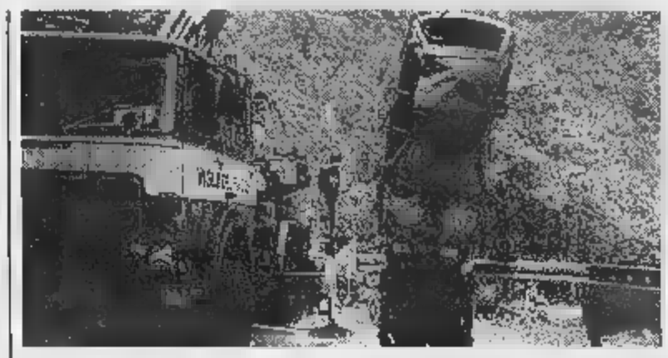

INGRIA. L'unica cosa che è rimasta di lui, è la Peugeot 106 azzurra ritrovata al fondo di un burrone sul greto del torrente Soana, una manciata di chilometri dopo Ronco. Del proprietario, Piero Viale, 22 anni, di Borgaro, non c'è nessuna traccia da quasi quattro giorni, da quando cioè quella macchina è volata per oltre 70 metri nel vuoto uscendo dalla provinciale 45.

Scomparsa misteriosa. Perché nell'auto recuperata non ci sono tracce di sangue. E sull'asfalto non ci sono segni di frenata. E anche perché in tutti i punti vicini all'incidente battuti dai ricercatori non si è trovato nessun oggetto appartenente al ragazzo, come di solito succede in casi del genere.

E allora? Qualcuno ha buttato lì l'ipotesi che l'auto Piero l'abbia spinta magari lasciata in folle percorrere i metri di strada necessari per prendere velocità superare il sottile muretto che divide la carreggiata dal burrone. Per poi fuggire. Ma da cosa? E dove? E' un'ipotesi che la famiglia non prende sul serio: «Piero - dice il fratello Andrea, 20 anni - quella macchina l'avrebbe lavata anche due volte al giorno e non ne sarebbe mai disfatto». Da escludere l'ipotesi che si sia lasciato andare volontariamente nel vuoto: «E' un ragazzo tranquillo – dice chi lo conosce bene - senza grilli per la testa e senza motivi per fare una sciocchezza».

Dunque potrebbe essersi trattato di un suo errore alla guida: s'è distratto per cercare qualcosa e quando ha alzato la testa era troppo tardi. E che nel volo il corpo sia stato sbalzato fuori dall'abitacolo. Ma che fine ha fatto? Si è perso nel torrente e è incastrato sotto qualche masso o spinto in profondità da un mulinello d'acqua, oppure Piero è riuscito uscire dalla macchina prima dell'impatto finale mettendosi in salvo?

Le prossime ore, se dovesse essere vera la prima ipotesi, potrebbero essere decisive: il corso del torrente è stato fatto deviare controllando le prese d'acqua a monte, cioè verso Ronco, mentre le forti piogge potrebbero portare in superficie il corpo. Un torrente insidioso, il Soana, pieno di grossi massi, mulinelli piccole cascate in grado di inghiottire un corpo e farlo sparire magari per sempre. Come forse è accaduto a una donna di Vico, ospite di ricovero per anziani «San Giuseppe» di Ronco, sparita dalla valle qualche anno fa. Da allora, di lei più nessuna notizia nonostante le ricerche incessanti anche tra le acque del torrente.

La mamma di Piero, Maria Teresa Aimonino, non ha perso però la speranze. E' sconvolta ma crede che suo figlio sia ancora vivo: «Magari sta vagando da qualche parte senza meta e ha paura di tornare a casa. Il mio unico desiderio è adesso quello di poterlo riabbracciare».

Giampiero Maggio
Gianni Giacomino

In alto, l'auto recuperata in Val Soana dai pompieri e a fianco, **Piero Viale**, il giovane di Borgaro Torinese che sembra svanito nel nulla. Qui sopra, la centralinista **Silvana Biagetti**, morta 6 anni fa in circostanze misteriose

Il giallo di Silvana

Trovata in un burrone nel '92 in Valle Pellice

Un'auto in fondo al burrone, una giovane donna morta, una vicenda mai del tutto chiarita. Il mistero su che fine abbia fatto Piero Viale rimanda subito a un altro giallo, quello di Silvana Biagetti. Torinese, impiegata come centralinista alla Oma di Rivalta, scompare nell'intervallo di pranzo del 2 gennaio 1992. Il fidanzato e i parenti la cercano dappertutto, inutilmente. Finché, giorni dopo, viene casualmente trovata da un contadino in uno strapiombo di Bobbio Pellice, frazione Villanova.

Un incidente stradale? Apparentemente, tutto lascia pensare che la ragazza abbia perso il controllo della sua Seat Ibiza, finita fuori strada in un posto poco battuto. Ma affiorano parecchi dubbi. Perché le chiavi dell'auto non erano nel cruscotto? E soprattutto: che ci era andata a fare Silvana in Val Pellice nel poco tempo libero della pausa per il pranzo?

Le indagini sono condotte dalla Squadra Mobile di Torino. La vita della giovane è passata al setaccio: saltano fuori indizi e sospetti, ma nulla di concreto. Nell'agosto del 1994, la Procura della Repubblica di Pinerolo archivia il caso. Nessuno sa dire che Silvana sia stata uccisa, se si sia suicidata, o se si sia trattato di incidente.

Romano, il bottino è di 30 milioni

Colpo alle Poste con lancia termica

ROMANO. Prima hanno fatto un buco nel muro. Poi, con la fiamma ossidrica, hanno superato l'ostacolo di due porte blindate per arrivare ad aprire la cassaforte, arraffare 30 milioni in contanti e fuggire senza lasciare tracce. E' l'ennesimo colpo messo a segno dalla banda della lancia termica, la scorsa notte a Romano. Obiettivo dell'assalto è stato l'ufficio postale di via Santa Teresina, nel pieno centro storico del paese.

Il furto è stato scoperto ieri mattina dalla reggente Mirta Leone, 47 anni, di Rivarolo. Non appena è entrata nell'ufficio ha visto le porte interne aperte, la cassaforte per un buco nel che dà sul retro. Pochi minuti dopo erano sul posto i carabinieri della stazione di Strambino: indagini e ricerche scattate immediatamente, finora esito.

I ladri hanno dovuto lavorare parecchio per mettere le mani sul denaro. Lo sportello della cassaforte (un grosso contenitore del peso di 6 quintali), infatti, è composto da una lastra di acciaio, un'altra di cemento e una terza di una speciale lamiera.

DOVE & QUANDO

IL Si conclude, al centro sociale via Castellamonte 16 a Banchette, il seminario multimediale di introduzione all'ascolto della musica jazz proposto da Maya Taylor che, alle 21, tiene una conferenza dedicata a «Miles Davis: le ragioni dell'arte. L'influenza sul rock e sul pop della musica afroamericana. Uno sguardo jazz contemporaneo». L'ingresso è libero.

CENA MEDIOEVALE. Si svolge, a partire dalle 21, nel parco del castello di Montanaro, una cena basata su antiche ricette della tradizione medioevale. Per prenotare rivolgersi allo 011-9160390.

IN CON Appuntamento musicale assai raffinato, alle 21,30 al ristorante Pra Giuli di Settimo Vittone: si esibisce dal vivo il trio composto dal chitarrista Maurizio Verna, dal percussionista Matteo Cigna e dal sassofonista Massimo Baldioli. Il gruppo presenta i brani del nuovo disco. Al neonato locale Mix O di Cascinette arrivano, intorno alle 21,30, i Casino Royale, prestigioso gruppo della scena rock milanese, che propone la performance «Royalize».

R Alle 21, nella sala polivalente di Pella a Rivarolo, si svolge un incontro ciclo «A scuola di rock». La lezione odierna l'argomento «Gli Anni 80, 90... Il futuro». Conduce Danilo Zaia, con l'intervento dal vivo del gruppo musicale I Tre Nini. Organizza l'associazione Laboratorio Musicale in collaborazione con Comune.

Nuovi appuntamenti, in paese, nell'ambito dei festeggiamenti per la patronale. A partire si svolgono alcune partite del torneo di calcio riservato ai veterani e al padiglione, le gare finali del torneo di pinacola.

IN

Originale protesta dei gruppi dell'opposizione consiliare. Fino a lunedì, tutti i giorni dalle 10 alle 12 e dalle 15 alle 19, daranno vita ad «Consiglio comunale alternativo» davanti al palazzo municipale. «Si tratta di azione e denuncia - recita un comunicato - per due delitti consumati in municipio fra omertà e menzogne. Innanzitutto la riapertura e chiusura del pozzo avvelenato dell'area Montefibre. Poi, la costituzione della società mista con due aziende di Torino: un affare a rischio zero, a 6 mesi dalle elezioni, con un indebitamento di decine di miliardi da pagare con l'aumento delle tariffe».

LI SEGNALETICI. L'agenzia assicurativa Ina Assitalia di Ivrea «sponsorizzato» i cartelli segnaletici dell'Asl 9, acquistati per spesa circa 60 milioni. La cerimonia di consegna è prevista per stamane, presso il Castello di Pavone, nel corso di un ricevimento organizzato per inaugurare la nuova gestione e la sede (a Ivrea in corso Nigra 38) dell'agenzia Ina Assitalia.

IVREA, Tamponamento a catene nel tardo pomeriggio di ieri, a causa del maltempo (sulla zona imperversava un acquazzone) sulla A5 Torino-Aosta, poco dopo l'entrata della bretella per Santhià. Diversi mezzi coinvolti, cinque le persone, rimaste ferite in modo lieve, che sono state trasportate in ospedale.

E' organizzata dalla Pro Loco 1971 per il fine settimana. Domani medioevale a partire dalle 20. Sabato: alle 19 l'apertura della taverna medioevale; alle gare di qualificazione per il VII Carosello Fruttuaria in piazza Cardinale delle Lanze. Domenica, svolgimento del Carosello a partire dalle 15,30. Per informazioni telefonare al numero 011/988.0173.

O. Saggio di fine anno, sabato alle ore 21 presso al Palazzetto dello sport (strada vecchia Vesignano) delle allieve della scuola di danza di Tiziana Alia.

LA STAMPA

Joyful promotion

STRATORINO

a favore di Specchio dei tempi per la F.A.R.O. O.N.L.U.S. Fondazione Assistenza Ricerca Oncologica

31 maggio 1998

Piazza S. CARLO ore 9,30

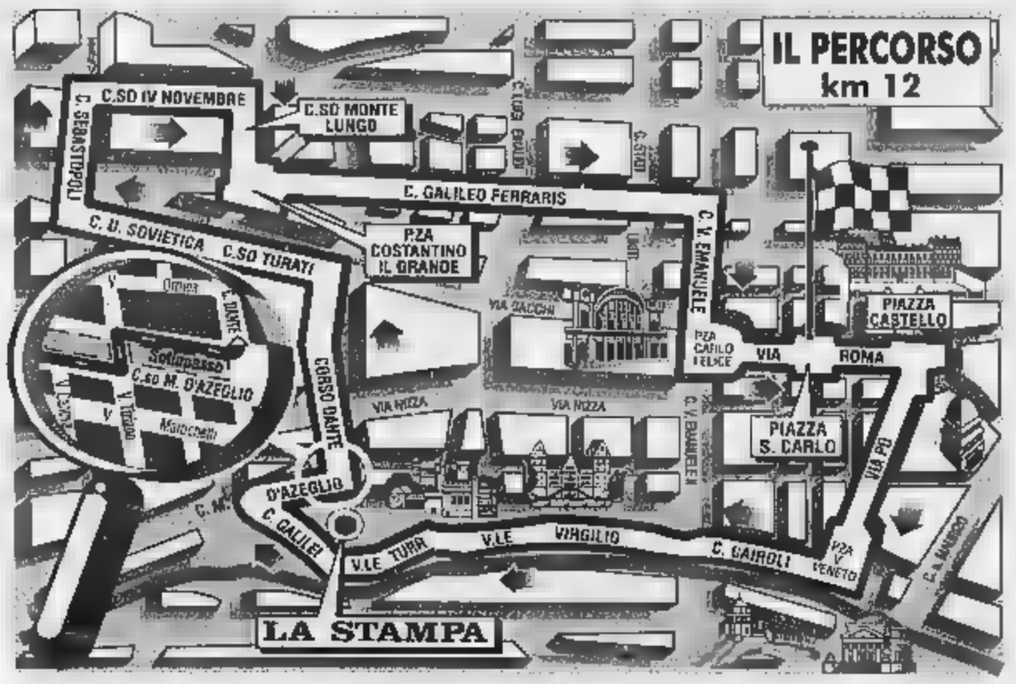

I PUNTI DI ISCRIZIONE SARANNO I SEGUENTI PUNTI:

CENTRO - CROCETTA
Salone La Stampa - Via Roma 80
Centro Stratorino - P.za S. Carlo orario: 15 - 19,30
Adidas - Via Roma 64
Adidas - Via Lagrange 20/A
Invicta Shop - Corso Siccardi
Running Center Club - Via Delle Rosine 12
Supermercato Di per Di - Via Santa Teresa 19
Supermercato Di per Di - Corso Vinzaglio 19/F
Supermercato Di per Di - Via Maria Vittoria 11
Supermercato Di per Di - Piazza Savoia 2
Valigeria Baronio - Via Garibaldi 46

SANTA RITA -
Area Sport - Via Castelgomberto 116
Grassi Sport - Corso Siracusa 196
Halloween Viaggi - Via Tripoli 10/18
La Latteria della Centrale - Via Filadelfia 212
Max Sport Club - Via Monfalcone 19 bis
Supermercato Di per Di - Via Cimabue 6
Supermercato Di per - Via Don Grazioli 26/A

POZZO STRADA - - PAOLO
Foot Project - Via Paolo Braccini 91/C
Mantuetto Sport - Via Asiago
Milanesio Sport - Corso Peschiera 274
Supermercato per Di - Via Cialdini 27
Supermercato Di per Di - Via Duchessa Jolanda 9

PARELLA - DONATO - CAMPIDOGLIO
Giannone Sport - Corso Regina Margherita 210
Radio Centro 95 - Corso Lecce 94
Supermercato Di per Di - Via Nicomede Bianchi 45
Supermercato Di per Di- Strada Antica di Collegno 194

LE VALLETTE - MADONNA DI
Supermercato Di per Di - Via Breglio 65
Supermercato Di per Di - Via Bravin 4
Supermercato Di per Di - Via Rulfi 19
Supermercato Di per Di - Via Boccardo 35/37

- REGIO PARCO MILANO
Supermercato Di per Di - Via Tartini 40
Milanesio Sport - Via Botticelli 34

AURORA - VANCHIGLIA
Supermercato Di per Di - Corso Regio Parco 20
Supermercato Di per Di - Corso Casale 115

PO - SAN - CAVORETTO
Jolly Sport - Corso Dante 79
Ranchiverdi - Corso Moncalieri 446/16
Supermercato Di per Di - Corso M. D'Azeglio 60/H

MILLEFONTI -
MERCATI
Iperstore Gs Corso Turati 75
Silvano Gelato d'Altri Tempi - Via Nizza 142
Supermercato Di per Di - Via Tunisi 124/B

MIRAFIORI SUD
Supermercato Di per Di - Via Pavese 27

PER INFORMAZIONI
TEL. (011) 562.96.75

PUNTI DI ISCRIZIONE in Provincia di Torino

Cisalfa - Via Crea 10 Interno Shopville Le Grù

Banny Sport - Via Goito 1
Milanesio Sport Corso Savona 85

DI' DI' in Provincia di Torino

BORGARETTO Via M. Libertà 5/2
BUSSOLENO Via Traforo 21
CANDIOLO Via Torino 46
CASELLE Via Prato Fiera 1
Via Carlo Alberto
Via Corti 3
GASSINO Via Circonvallazione 30
GIAVENO Via Pio Rolla 51
MONCALIERI Via Sestriere - Piazza Libertà 3/2
NICHELINO Via XXV Aprile 97
RIVOLI Via V. Veneto
Via Speranza 41
SETTIMO Via Asti 12
Strada Genova 130

adidas SPONSOR TECNICO
Iperdì IL SUPERMERCATO
JERZEES
TAPPOVIVO Per noi la qualità è centrale.
SANPAOLO ISTITUTO BANCARIO SAN PAOLO DI TORINO S.P.A.
GIEMME PORTACHIAVI E DISTRIBUTIVI TORINO

Fotografie.... che appagano la vista.

Fotogrammi che toccano il cuore.

Specchio, il settimanale dei grandi temi d'attualità, presenta **"Vesna va veloce"**: la lunga corsa verso la libertà di una ragazza dell'Est giunta in Italia per inseguire il sogno di una vita migliore. Un film crudo e romantico al tempo stesso, con una sorprendente **Teresa Zajickova** e un tenero e sofferto **Antonio Albanese**. "Vesna va veloce": un film lirico e realistico, difficile da dimenticare.

Con uno straordinario Antonio Albanese Da sabato 30 maggio.

Specchio + LA STAMPA + videocassetta
a sole 14.900 lire.
(Acquisto facoltativo)

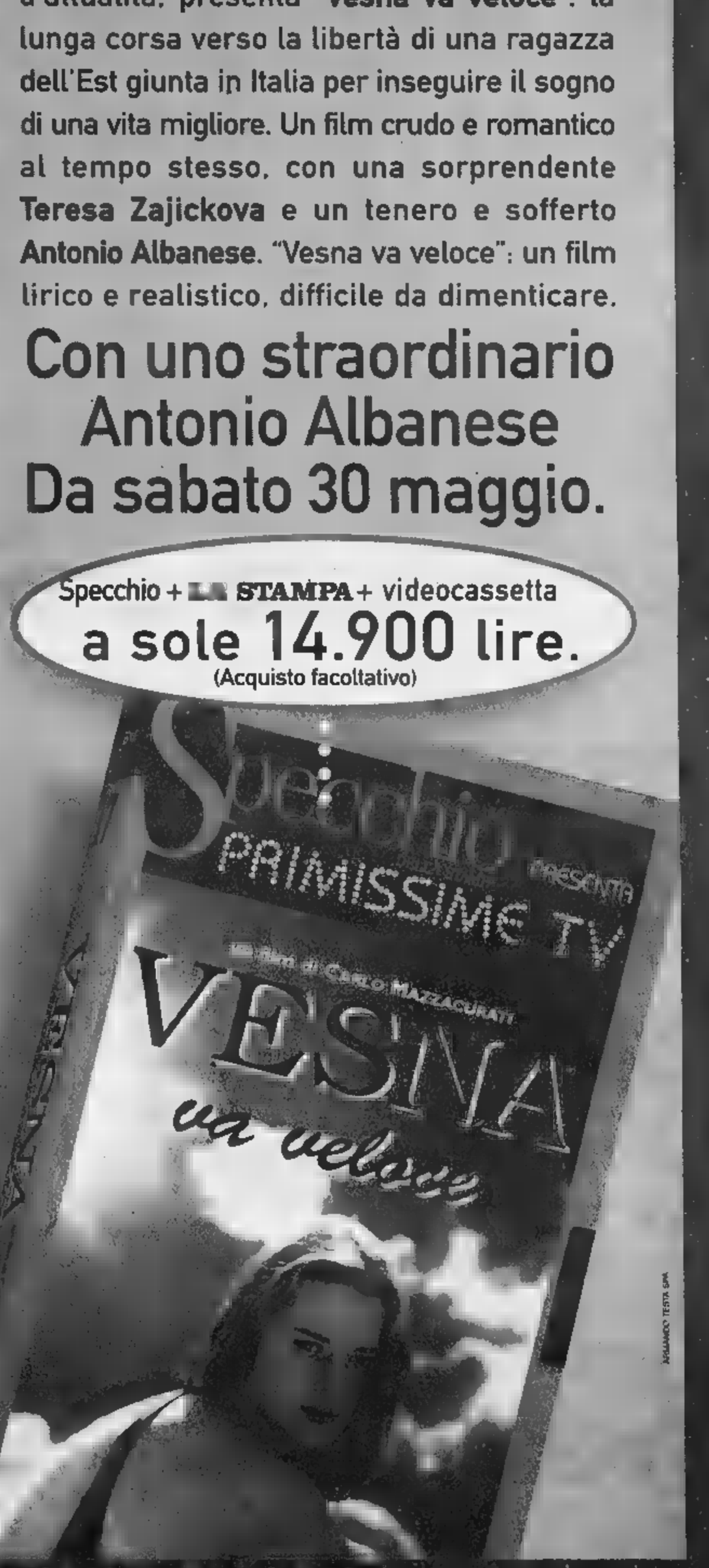

Specchio. Prima riflette, poi parla

Uno Stranamore nell'Harem? Chi l'ha visto?

Hai i programmi un po' confusi?
Te li chiarisce "In Tivù".

OGNI SABATO IN REGALO CON LA STAMPA.

Arriva "In Tivù": 64 pagine dedicate ai programmi delle emittenti radiofoniche e televisive, comprese pay TV e televisioni satellitari. Una guida facile e comoda per trovare a colpo d'occhio, grazie alla sua straordinaria chiarezza, il programma preferito. Su "In Tivù" troverete tutti i palinsesti divisi per canali e per temi e, in più, una comoda sezione dedicata alla fascia di massimo ascolto - dalle 19 alle 23 - che indica minuto per minuto tutti i programmi di tutte le emittenti che iniziano allo stesso orario. Facile da consultare e piacevole da leggere, "In Tivù" diventerà indispensabile come il telecomando.

"In Tivù". Adesso telecomandi tu.

DAL 26 MAGGIO

AD OVADA APRE IL SUPERSTORE BENNET

DOMENICA APERTI

GLI [illegible] DEL SUPERSTORE
[illegible] CONTINUATO

LUNEDI'	14.00 - 20.30
DA [illegible]I' A GIOVEDI'	8.30 - 20.30
VENERDI'	8.30 - 22.00
[illegible]	8.30 - 20.30
DOMENICA	8.30 - 20.00

I SERVIZI DEL [illegible]

- INFORMAZIONI 0143/835187
- MENU' SU ORDINAZIONE
- RILASCIO FATTURE
- NESSUNA BARRIERA [illegible]
- BANCOMAT CARTA DI CREDITO
- SVILUPPO E STAMPA FOTO
- BENNET CARD
- TELEFONO PUBBLICO
- CONTROLLO PREZZI
- CLIMATIZZAZIONE
- [illegible] CARRELLI
- PARCHEGGIO [illegible] POSTI AUTO

bennet

UN MONDO DI BENE

COME ARRIVARE AL SUPERSTORE

OVADA (AL) VIA GALLIERA

I PREZZI POSSONO SUBIRE VARIAZIONI NEL CASO DI EVENTUALI ERRORI TIPOGRAFICI. RIBASSI O [illegible]ODIFICHE ALLE LEGGI F[illegible]ALI. OFFERTE VALIDE DAL 26 MAGGIO AL 7 GIUGNO 1998. SALVO ESAURI[illegible]NTO SCORTE. COM. COM. EFF. AI SENSI DELL'ART. 8 LEGGE 80 DEL 19/03/1980 IN DATA 08/05/1998.

SCS

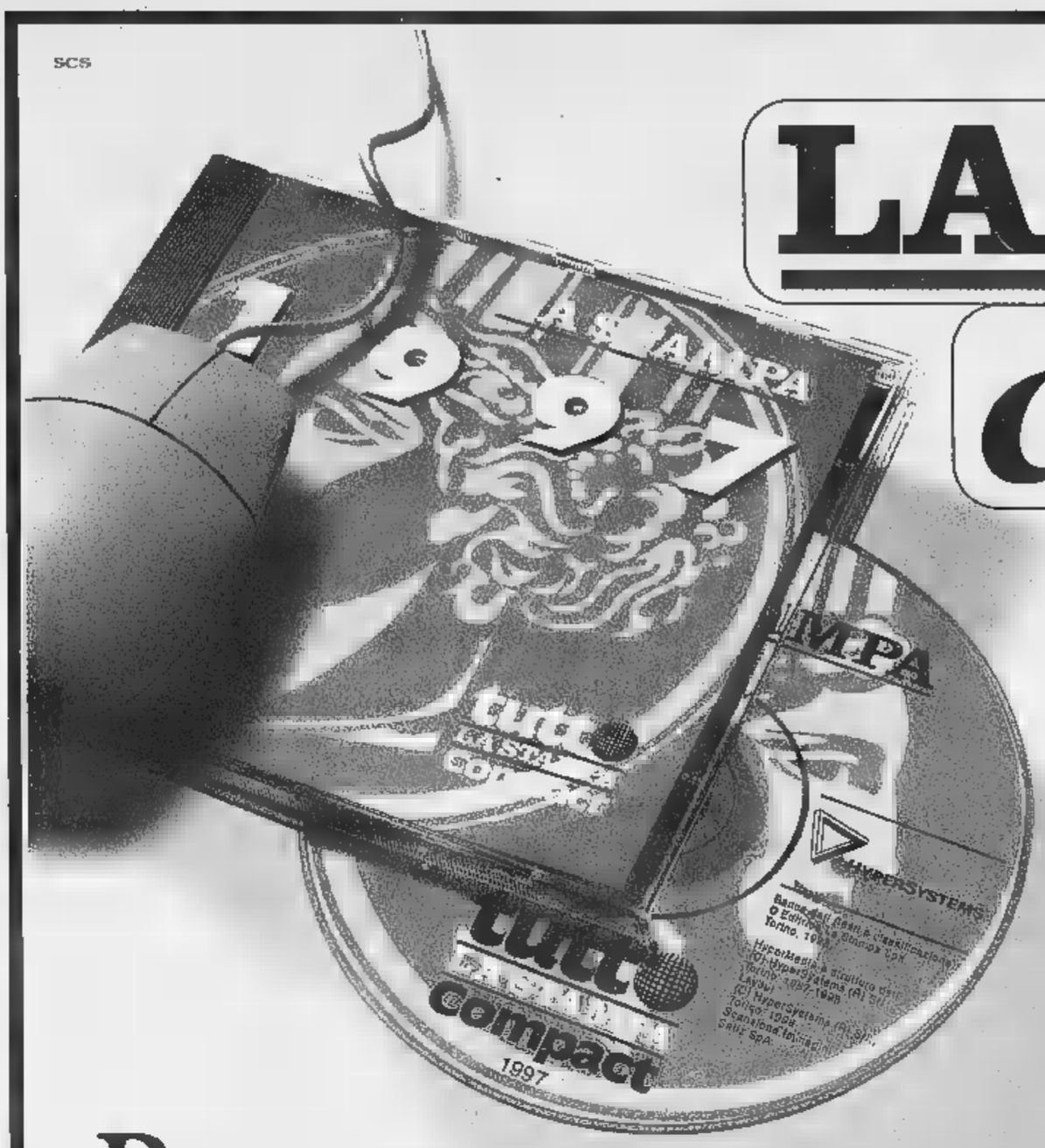

LA STAMPA
cd-rom

PER NON PERDERVI
un ANNO di NOTIZIE.

È DISPONIBILE L'EDIZIONE 1997 DI TUTTO LA STAMPA COMPACT, IL SESTO NUMERO DELLA COLLEZIONE DI CD-ROM CHE RACCOGLIE TUTTO CIÒ CHE LA "LA STAMPA" HA PUBBLICATO.

Il compact disc contiene il testo completo del giornale (edizione nazionale e cronaca di Torino), compresi i supplementi Tuttosoldi, Tuttoscienze e Tuttolibri, e la riproduzione elettronica delle pagine originali di Tuttoscienze, oltre ad un'enciclopedia geografica, con cartine e schede di presentazione dei paesi citati negli articoli. Un anno di attualità italiana ed estera, di cronaca, di cultura, di economia, di spettacolo, facilmente consultabile utilizzando le funzioni avanzate di ricerca tramite parole (per nomi di persone, organizzazioni, argomenti, luoghi, data o autore), o tramite la classificazione utilizzata dai giornalisti de La Stampa. Il disco opera sia in ambiente Dos che Windows. L'appuntamento con l'informazione e con il mondo è con Tutto La Stampa Compact, la più completa "collana" di notizie in cd-rom che trasforma l'attualità in storia.

PER NON PERDERVI
in UN ANNO di NOTIZIE.

tutto LA STAMPA Compact

❑ Desidero acquistare Tutto La Stampa Compact 1997 L. 300.000
❑ Se in possesso delle annate precedenti L. 200.000
❑ Desidero acquistare le annate 1992, 1993, 1994, 1995 ■ 1996 Caduna L. 150.000
❑ Desidero acquistare la collezione completa Tutto La Stampa Compact 92-97 L. 650.000

Pagamento: ❑ contrassegno ❑ assegno non trasferibile intestato a "Editrice La Stampa Spa"
(I prezzi sono comprensivi di Iva e spese postali).

Ritagliare e spedire questo coupon a:
La Stampa - Ufficio Marketing - Via Marenco, 32
10126 Torino. Oppure via fax, 011-6568393

Nome _____
Cognome _____
Società/Ente _____
P.IVA o cod. fisc. _____
Via _____ N. _____
Città _____ Prov. _____ C.A.P. _____
Tel. _____ Firma _____

LA STAMPA HYPERSYSTEMS 167-802005

Indagine del Comune: atti di teppismo né organizzati né ideologici

Vandali sì, ma non squatter

Il malessere dei giovani genera violenza

Gli squattare sono un modello per i giovani arrabbiati torinesi. Sembrano, invece, esprimersi con la violenza derivante dalla «marginalità» e dal «galleggiamento» che si scatena nei «non luoghi» delle periferie senza identità. Tradotta, questa fotografia del disagio, significa che i ragazzi emarginati non stanno più a scuola e non hanno lavoro, galleggiano appunto, in una città dove la gente si muove senza vere radici, dove le aggregazioni sociali forti sono (o sembrano) rarefatte. Scenario inquietante delineato dal sociologo Luigi Berzano nel libro «Giovani e violenza, comportamenti collettivi in area metropolitana».

Lo studio, promosso dall'Osservatorio del mondo giovanile realizzato in collaborazione con 120 operatori dei Servizi sociali, è stato presentato ieri dall'autore e commentato da Gian Mario Bravo preside di Scienze politiche che ha messo in guardia: «Attenzione alla violenza, può essere l'esito della paura di ciò che non si capisce, della presenza di qualcuno o qualcosa che si vede come diverso». Hanno partecipato Renzo Gallini dell'Osservatorio, gli assessori Ugo Perone e Eleonora Artesio, Leopoldo Grosso del Gruppo Abele, Giulia De Marco presidente del Tribunale per i minorenni, la sociologa Chiara Saraceno e il criminologo Duccio Scatolero.

La ricerca è stata svolta a cavallo fra il 1996 e il 1997. Parte dall'osservazione di circa mille casi di violenza in città raccontati da quelli che ne sono stati protagonisti o testimoni. Anonimi. Minori emarginati vandali e ladri solitari, qualche volta riuniti in bande.

Un gruppo di squatter durante le manifestazioni dei mesi scorsi: sono un modello dei giovani torinesi

Incontri non facili che gli operatori sociali sono riusciti a realizzare, con l'obiettivo di scoprire situazioni che non vengono neppure segnalate alle forze dell'ordine e comunque non arrivano al Tribunale dei minori. Su tutto emerge un malessere collettivo che sembra ispirare gli squattare.

Violenza in qualche misura tradizionale: il 40 per cento si esprime con furti e scippi, il 37 per cento con aggressioni fisiche quasi per il piacere di affermare la propria superiorità sul debole o per allontanare il «diverso». Il 37 per cento è violenza «dimostrativa» di chi si esprime con le scritte sui muri, i sassi contro i vetri, le cabine telefoniche o i cassonetti incendiati. Forse per noia, quasi per colpire in qualche modo la disperazione o il vuoto che rodono dentro, quando si ha la forza di scoprire la via d'uscita. «Disagio senza conforto in una società che ha perso i suoi valori forti aggreganti - ha detto Berzano - come sono stati ad esempio il movimento operaio, il sindacato».

Il 25 per cento di quei 500 casi di violenza sono stati organizzati, il 50 per cento sono frutto di una esigenza immediata «spontanea». Ma che cos'è la violenza per un giovane? Qualcuno dei ragazzi ha confessato: «Intendo quando si fa del male a una o più persone. Se rubo una penna non faccio male a nessuno». Dalle interviste emerge la solitudine della periferia senza identità sociale né culturale. Là dove si è creato l'allarme: via Artom, San Salvario, Porta Palazzo, Murazzi. Quest'ultimo simbolo della microcriminalità. «Da un paio d'anni si spaccia eroina - dice uno degli interrogati -. Io ero lì quando hanno ammazzato quel tipo, con successo, e ancora le ronde, i nazisti che andavano su e giù con le mazze da baseball».

E' Giulia De Marco, presidente del Tribunale per i minori a portare una parola di conforto: sono diminuite le denunce nei confronti di minori piemontesi, sono aumentate ultimamente quelle di piccoli stranieri, soprattutto nomadi e slavi: «Significa che i modelli di recupero sono stati positivi. Varrebbe la pena tentare anche con gli stranieri offrendo loro il rientro nella legalità, perché possano rispettare i diritti in cambio dei diritti». [m. val.]

IN BREVE

Ufficiali dell'Esercito falsificano gli straordinari

Nove mesi e 15 giorni di reclusione per il tenente colonnello Alfonso La Franca e sei mesi per il capitano Umberto Anelli: i due ufficiali dell'Esercito (reparto comando della Regione militare Nord-Ovest) erano accusati di falso. Un terzo imputato, il tenente colonnello Franco De Angelis, che era il capo amministrativo del reparto, ha patteggiato un mese in continuazione con una sentenza precedente. La vicenda, che risale al 1995, riguarda i registri su cui erano annotate le ore di straordinario effettuate nel novembre del '94 durante i soccorsi per l'alluvione in Piemonte.

«Cancellate la scritta sulla [illegible] degli squatter»

«Perché [illegible] ha cancellato quello scempio?». Lo domanda Raffaele Costa in un'interpellanza al sindaco, riferendosi alla scritta «Grazie cancro», che da mesi campeggia sul muro esterno dello stabile occupato dagli squatters del centro «El Paso», in via Passo Buole. «Per quali ragioni - interroga Costa - nonostante le minime dimensioni (quattro metri per due) quella frase collocata su un muro che delimita una via pubblica di intenso traffico non è stata presa in considerazione e cancellata dagli addetti del Comune?».

Tutelare le risorse forestali [illegible] Piemonte

Il gruppo regionale dei verdi ha presentato ieri mattina una proposta di legge per la «Tutela e l'uso delle risorse forestali». Spiega il capogruppo, Pasquale Cavaliere: «Il disegno di l[illegible] innova, semplificandola e accorpandola, la normativa che regola questo importante settore». La proposta che interessa oltre un terzo della superficie del Piemonte «si propone di attuare una politica attiva di salvaguardia e "sfruttamento" ecocompatibile con ricadute importanti sull'ambiente e l'occupazione».

Il Fante [illegible] non sarà rimosso

Il Comune pare abbia accolto «le ragioni della Storia»: in piazza Castello il monumento al Fante sardo non verrà tolto e non sarà realizzata una fontana, né alcuni giochi d'acqua, ma una spianata in pietra che sarà caratterizzata da una grande stella barocca a otto punte, tracciata nella pavimentazione, con lastre policrome.

Parlano i familiari e gli amici del rappresentante ucciso in Valsusa a colpi di pietra

«Perché abbiamo perdonato il killer»

Reazioni alla sentenza che ha graziato l'omicida

BUSSOLENO. E' polemica in Valsusa sulla decisione adottata dal tribunale per i minorenni di Torino su Giuseppe Agostino, uno dei tre assassini di Mauro Pognant, il rappresentante di Bussoleno massacrato a colpi di pietra e poi gettato sul greto del rio Seguret sopra Salbertrand il 16 giugno del 1996. Il giovane aveva 17 anni quando partecipò all'omicidio di Mauro Pognant: la gravissima colpa di omicidio aggravato sarà estinta se non commetterà reati nei prossimi 30 mesi. L'altro ieri è stato quasi certamente «graziato» dall'abbraccio di Giuliana Pognant, sorella di Mauro, che davanti ai giudici del tribunale per i minori e dell'avvocato Aldo Albanese che lo difendeva, tutti colti da stupore, ha affermato: «Non hai lo sguardo di un assassino, ti perdono, sono certa che hai capito il grave danno che hai fatto alla [illegible] famiglia». E ha continuato: «E' un gesto d'amore rivolto a mio fratello Mauro, sono certa che lui stesso avrebbe voluto darti la possibilità di riabilitarti». I suoi complici Roberto Grosso, 21 anni, di Roccalla Ionica ma residente a Meana di Susa e Samir Bendeq, 21 anni, di Bussoleno, sono invece stati condannati a 23 anni di carcere all'inizio dell'aprile scorso dalla corte d'assise di Torino. «Per loro non posso invece perdono, perché durante il dibattimento mai hanno sempre guardata con la cattiveria e freddezza di due assassini - racconta Giuliana Pognant - hanno anche cercato di infangare la memoria di mio fratello affermando che erano stati adescati».

Mauro Pognant, venne ucciso a colpi di pietra e gettato sul greto del rio Seguret (nella foto) da tre giovani: due maggiorenni e sono condannati il terzo è stato «messo alla prova»

Giuseppe Agostino ha invece subito confessato ed in corte d'assise ha confermato che l'unico movente dell'omicidio era stata la rapina. Volevano derubarlo perché avevano saputo che aveva vinto 10 milioni con la lotteria del «Gratta e Vinci»: hanno invece ucciso per 20 mila lire.

Giuliana Pognant è rimasta molto indignata dalla versione dei due assassini, che volevano convincere i giudici di essere stati provocati sessualmente dalla vittima ed ora ha voluto tendere la mano a «quel ragazzo rimasto bambino che è stato plagiato dagli amici che voleva sembrare per sentirsi importante fino ad uccidere». Lucia Beltrami, mamma di Mauro, ha invece nel cuore il dolore e non crede nel pentimento di un assassino: «Questa giustizia è troppo bonaria».

In paese, a Bussoleno, non si parla d'altro. Rita Memoli, 31 anni, casalinga, e mamma di due bambini, le fa eco: «Non sono d'accordo con questi giudici. Chi toglie una vita deve pagare la sua grave colpa». Graziella Maritano, commerciante con due figli quasi coetanei degli assassini: «Se si è pentito, è giusto dargli ancora la possibilità di rifarsi una vita dignitosa. Il vincolo di buona condotta per due anni è poco dovrà però essere aumentato ad almeno 7 o 10 anni». Ma non tutti sono d'accordo. «Chi sbaglia deve pagare. Anche la pena degli altri due è troppo mite, fra qualche anno [illegible] già certamente fuori dal carcere», protesta Franco Lechiera del caffè Portici di Bussoleno. [f. mor.]

Verdi e Rc nettamente contrari all'inceneritore

Rifiuti, la maggioranza non trova una soluzione

Un «tavolo» per discutere i problemi della raccolta e dello smaltimento dei rifiuti, di quelle 330 mila tonnellate che la città produce ogni anno. Cifre impressionante, sulla quale si gioca il futuro ecologico della città, soprattutto dopo il 2000 quando sarà chiusa la discarica delle Basse di Stura. Uno scenario che vede distanti le posizioni della maggioranza che governa il Comune: da una lato l'assessore Vernetti, Rc e i verdi, in mezzo i ds, dall'altro ppi e Alleanza per Torino. Con posizioni, difficili da conciliare», ammette Giovanni Porcellana, dopo un vertice di maggioranza al quale hanno partecipato, i capigruppo ds, Alberto Nigra con la presidente della commissione, Marta Levi; di Rc, Mariangela Rosolen con il consigliere Bonino, di Alleanza per Torino, Michele Paolino, del Ppi, Porcellana e i verdi Silvio Viale.

Risultati? Pochi. Fra quelli non negativi, il riconoscimento, quasi unanime, che il parere municipale al progetto della Provincia debba essere positivo.

I nodi da sciogliere restano quelli del piano comunale. E, per tentare l'accordo, Vernetti (con Guido Viale) incontrerà ancora i capigruppo e i tecnici della maggioranza da lunedì, per un paio di settimane, coinvolgendo l'Amiat.

Le posizioni. Di fronte al no di Rc, dei verdi e degli ambientalisti un impianto di incenerimento tradizionale, che potrebbe essere sostituito dalle strutture esistenti, puntando ad una raccolta differenziata al 50 per cento, ppi, Alleanza per Torino e ds chiedono un piano finanziario per definire i costi di un'operazione di smaltimento che, per Porcellana e Paolino, può eludere l'utilizzo di un inceneritore. Nigra (ds) è convinto che nei prossimi incontri l'accordo si troverà. Paolino e Porcellana affermano che le posizioni sono molto distanti: l'Amiat, per esempio, non può essere lasciata nell'angolo. [g. sam.]

Al Lingotto i giornalisti, gli atleti sulla «Spina»

Torino 2006 raddoppia i suoi villaggi olimpici

Il villaggio olimpico di Torino 2006 si sdoppia. Alloggi, servizi e sala stampa riservati ai giornalisti e troupe televisive provenienti da tutto il mondo (posti letto per cinquemila persone) resteranno al Lingotto.

Gli atleti, invece, saranno ospitati in una struttura che sorgerà sulla Spina 3, nell'area dismessa degli stabilimenti ex Michelin, insomma nella zona di corso Umbria. Lì verranno realizzati alloggi in grado di ospitare ottomila persone. Il progetto dovrebbe essere affidato all'architetto Giorgio Rosenthal.

La decisione del Comitato Olimpico è arrivata alla vigilia del viaggio a Siviglia dove ai membri del Cio, il Comitato Olimpico Internazionale, verranno illustrate le «carte» delle città candidate ad ospitare le Olimpiadi invernali del 2006.

Sull'area della Spina 3 il Piano Regolatore Generale prevede la realizzazione di nuovi collegi universitari, di una sede degli artisti, il nuovo teatro da 1200 posti voluto dal direttore del Teatro Stabile, Gabriele Lavia, che proprio ieri ha ottenuto il via libera dall'Assemblea dei Soci, il contestato centro commerciale di corso Umbria. Il tutto immerso in grandi spazi verdi. E' evidente che, nel caso in cui il capoluogo subalpino dovesse vincere il difficile confronto con la svizzera Sion, la progettazione delle nuove strutture dovrà tenere conto di queste caratteristiche.

Un punto a favore anche in sede di voto finale, deriva dal fatto che attraverso questo progetto, Torino riqualifica una delle aree dismesse della città a pochi passi da dove sorgerà l'Environment Park, il parco delle tecnologie ambientali. [m. tr.]

IN BREVE PIEMONTE LIGURIA VALLE D'AOSTA

Il piano di difesa del Po costerà 2 mila [illegible]

VERCELLI. Presentato dall'assessore regionale per l'ambiente Ugo Cavallera e dall'Autorità di bacino del fiume Po il piano stralcio per la difesa idrogeologica e della rete idrografica del massimo fiume italiano: gli interventi considerati necessari richiedono un investimento di 2 mila miliardi entro i primi tre anni e di oltre 25 mila nei prossimi venti.

La presentazione del piano è stata articolata ieri in due fasi: al mattino nel centro culturale di Villadossola per Verbano Cusio Ossola; nel pomeriggio alla Camera di commercio di Vercelli. Stamane toccherà a Torino: l'appuntamento è nell'Aula magna dell'istituto Avogadro (ore 9,30) mentre sempre oggi, per Alessandria ed Asti, la presentazione è alle 15 nell'Aula magna dell'Itis «Volta» di Alessandria.

Truppe ungheresi per la «Centauro»

NOVARA. La brigata corazzata «Centauro», guidata dal generale Michele Piccione, parteciperà dal 1° al 15 giugno ad una serie di esercitazioni in Ungheria. L'esercitazione vedrà impegnati 1500 uomini, 120 mezzi cingolati, 300 mezzi su ruota, 5 elicotteri. La manovra rientra inserite nelle attività «Partnership for peace» che i Paesi della Nato effettuano con i Paesi che saranno inseriti nel Patto atlantico.

Ballottaggio [illegible]

ASTI. Prima del ballottaggio i candidati a sindaco si sfideranno alla «Straasti», corsa podistica di 10 chilometri per le vie della città in programma venerdì. L'organizzazione ha invitato l'eurodeputato Luigi Florio (Polo) e Antonio Fassone (Ulivo-Rifondazione) a mescolarsi alle migliaia di cittadini iscritti alla gara. Una parte di quei cittadini che il vincitore dovrà amministrare nei prossimi 4 anni. Entrambi hanno accettato.

Asti-Cuneo, il [illegible] approva i finanziamenti

CUNEO. L'ottava Commissione Lavori pubblici, comunicazioni del Senato, riunita in sede deliberante, ha approvato ieri il disegno di legge 3212 «Disposizioni per il finanziamento di interventi e opere di interesse pubblico». All'articolo 3 istituisce un fondo per interventi in favore del sistema autostradale e in particolare delle tratte Asti-Cuneo e Siracusa-Gela. Al disegno di legge presentato dal ministro dei Lavori Pubblici Costa e altri, è stata congiunta anche la proposta di legge presentata fin dal '96 dal senatore di Alba Tomaso Zanoletti. Il disegno di legge passerà ora alla Camera per l'ulteriore approvazione. Dice il senatore Zanoletti: «L'articolo votato dal Senato contiene i finanziamenti sufficienti (non ancora quantificati) per chiudere la convenzione con la società Satap». Nella foto una dimostrazione di sindaci.

Il Gruppo Frescolatte [illegible]

ALESSANDRIA. La Centrale del latte di Alessandria ed Asti, una spa divisa tra enti pubblici e privati, con sede in città, è entrata nel Gruppo Frescolatte. Sorto sette mesi fa, raccoglie già undici aziende del settore: da Milano a Salerno, da Vicenza a Rapallo, da Torino a Firenze, poi Brescia, Monza, Pistoia, Livorno e Savona. Scopo dell'associazione è valorizzare e promuovere in Italia il latte fresco con campagne promozionali.

Casinò, [illegible] Finoper [illegible] ricorsa al Tar

AOSTA. La Finoper è ricorsa al Tar della Valle d'Aosta per chiedere l'annullamento della delibera con cui, il 15 aprile '98, la Regione ha dichiarato chiusa infruttuosamente per l'«inesistenza dei requisiti di trasparenza ed affidabilità dell'azionariato Finoper», la trattativa per l'affidamento della gestione del Casinò di St-Vincent. Il contenzioso tra la società romana e la Regione Valle d'Aosta è aperto da 7 anni.

Si [illegible] all'ampliamento dell'aeroporto di Nizza

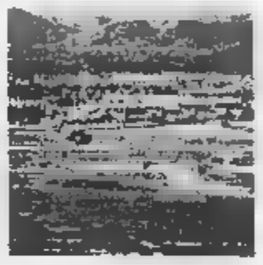

NIZZA. Fervono i lavori di ampliamento e migliorie in vista dell'estate, all'aeroporto di Nizza, il cui traffico è sempre più in crescita (7 milioni 373 mila passeggeri nel '97, già 1.577.266 nel primo trimestre, con un aumento pari all'11 per cento). Ma presto lo scalo, il secondo di Francia, offrirà ai suoi utenti un nuovo stradale ai due terminal (internazionale e per i voli interni) semplificato, oltre a parcheggi più adeguati e anche gratuiti, per la sosta. La rete è sempre più estesa. Sono 26 i Paesi collegati direttamente a Nizza, 85 sono i collegamenti con altrettante città (34 francesi, 41 per l'Europa) e di questi 10 sono quelli internazionali: 5 con il Maghreb, 3 con il Nordamerica e con il Medio Oriente, uno con il resto dell'Africa. E 45 sono le compagnie, di cui 34 straniere.

Gregoretti-Fabbri a Borgio [illegible]

BORGIO VEREZZI. Ugo Gregoretti, uno dei registi italiani più anticonformisti, e Marisa Fabbri, tra le attrici predilette da Luca Ronconi, costituiscono l'inedita, curiosa e intrigante coppia protagonista del «Purgatorio98», l'evento teatrale, ambientato nella suggestiva cornice naturale della Cava dei Fossili, che chiuderà la 32ª edizione del Festival di Borgio Verezzi. Lo spettacolo debutterà il 3 agosto, repliche fino all'11.

Trovato un [illegible] nelle acque del porto

GENOVA. Il cadavere di uno sconosciuto, un orientale dell'apparente età di 30-35 anni, con in tasca un milione in contanti, dieci schede telefoniche e un'agendina compilata con ideogrammi, è stato trovato ieri mattina nelle acque antistanti i Magazzini del Cotone, nell'area del Porto Antico. La morte dell'uomo risalirebbe a tre a quattro giorni fa. Si tratterebbe di un'esecuzione: un colpo gli ha trapassato la fronte.

Tutto esaurito al palasport [illegible] si gioca la promozione

[illegible]. Palazzetto esaurito, coreografie a sorpresa, molti «vip» in tribuna.

Per la rivincita di questa sera tra Ing e Roseto, nel match di finale per la promozione nella «A 2» del basket (all'andata vinsero gli abruzzesi), la tensione è ormai a mille. Ieri pomeriggio restavano 150 biglietti disponibili su poco meno di 3 mila e i botteghini potrebbero essere aperti solo per pochi minuti. L'incasso sarà da record. I tifosi organizzati hanno preparato un grande spettacolo che coinvolgerà tutte le tribune. «Sarà una sorpresa - spiegano i portavoce -. Per la sua riuscita rivolgiamo un appello: venite al palazzetto indossando una maglia rossa oppure blu, cioè i colori sociali». Si comincia alle 20,30, ma i cancelli saranno aperti già alle 19.

ADERENTE ALLA CONFAPI
Associazione piccole e medie industrie della Provincia di Alessandria

PMI

Consorzio Alessandria per lo sviluppo e la razionalizzazione PMI
c.so Roma 35 Alessandria tel.: 0039.131.283411 fax: 0039.131.43115 e-mail:apial@confapi.it internet: http://www.api.al.it

COS'E' L'API

L'API, Associazione Piccole e Medie Industrie della Provincia di Alessandria con sede ad Alessandria, corso Roma 35, è l'organizzazione, alla quale aderiscono esclusivamente piccole e medie imprese per difendere e promuovere gli interessi generali della categoria. L'API rappresenta i propri associati a tutti i livelli consultivi e decisionali e territoriali; si fa portatrice delle istanze che emergono dalla propria base associativa, in un rapporto corretto ed indipendente con le forze politiche.

COS'E' IL CONSORZIO PMI

Il consorzio PMI Alessandria è promosso dall'API ed opera con attività esterna senza scopo di lucro. Il Consorzio ha il fine di fornire servizi, anche nel terziario avanzato, diretti a promuovere lo sviluppo, anche tecnologico, e la razi[illegible] della produzione, della commercializzazione e della gestio[illegible] delle imprese consorziate.

IL PRECEDENTE NUMERO È STATO PUBBLICATO GIOVEDÌ 23/04/98; IL SUCCESSIVO NUMERO SARÀ PUBBLICATO GIOVEDÌ 25/06/98.

SONO DISPONIBILI I NUMERI ARRETRATI TELEF[illegible] ALLO

EURO: CONSIGLI PER LE IMPRESE

E' certo! Dal primo gennaio 1999 avremo una nuova valuta con cui misurare la nostra vita quotidiana. I prezzi, i salari, ecc. saranno espressi prima in parallelo con [illegible] vecchia "lira" e poi solo in Euro. I commenti sono stati sinora concentrati sui vantaggi legati ad avere una valuta comune. Tassi d'interesse più bassi, nessun rischio di cambio per le transazioni tra i paesi dell'Euro e via di questo passo. [illegible] certo l'unica certezza è che le cose cambieranno [illegible] fretta ed [illegible] profondità. Come deve dunque affrontare l'Euro un imprenditore? Anzitutto procedere ad una verifica del proprio sistema/azienda per appurare l'impatto dell'EURO sui vari sottosistemi.
In particolare l'attenzione deve essere posta su:

[illegible]

premesso che sino al 31 dicembre 2001 si potrà tranquillamente continuare a tenere la contabilità in Lire, occorre verificare che [illegible] proprio programma gestionale sia in grado di effettuare la conversione in Euro dei valori inseriti in Lire; questo per evitare inutili doppioni e per agevolmente gestire, anche nella fase [illegible] transizione, qualsivoglia importo o report in Euro. Certamente più critico per i sistemi informativi sarà la gestione dell'anno 2000 e per evitare spiacevoli sorprese è quindi opportuno cosa [illegible] proprio programma di contabilità prevede per: [illegible] 2000 [illegible] conversione Lira/Euro.

[illegible]

l'Euro faciliterà l'accesso al Mercato Unico che per dimensioni si prevede sarà sicuramente più grande di quello USA. Per le aziende già abituate ad operare fuori dei confini nazionali si tratterà semplicemente di considerare l'Europa [illegible] un mercato "interno" [illegible] pertanto di ragionare in quote di Mercato Unico [illegible] [illegible] più in quote di Mercato Italiano. Per tutti gli altri si apre un periodo di transizione più o meno lungo a secondo dei settori ma una cosa è certa [illegible] concorrenza sarà molto più elevata. A livello pratico ed immediato occorre prevedere listini sia il Lire che in Euro per abituare tanto i clienti che soprattutto chi vende a ragionare [illegible] i centesimi e con gli arrotondamenti. Esiste infatti l'utilizzo di [illegible] "prezzo limite" (es. Lit.4950 anziché Lit.5000) che con la conversione sarà da riconsiderare.

SISTEMA FINANZIARIO:

i tassi stanno scendendo [illegible] [illegible] zero non ci andranno di sicuro; [illegible] orizzonte plausibile è intorno al 4%; ma la vera concorrenza in campo finanziario sarà sugli strumenti di finanziamento che rispetto al capitale di debito sempre più privilegeranno [illegible] capitale di rischio e la [illegible] di valore delle aziende; la finanza d'azienda al servizio della crescita.

[illegible]

il processo di convergenza finanziaria e commerciale renderà sempre più evidenti le differenze in campo fiscale; per ora le preoccupazioni del fisco italiano sembrano tutte rivolte ad allontanare nel tempo [illegible] migrazione dei capitali; si tratta comunque di [illegible] lotta impari, nel resto d'Europa il fisco è più efficiente ed improntato a criteri di entrate per competenza (aliquote fiscali più basse che scoraggiano l'evasione e che aumentano nel medio [illegible] la base imponibile) rispetto a criteri di cassa che privilegiano l'aumento della pressione fiscale per ottenere entrate maggiori da subito; l'unica indicazione certa è che sarà l'Italia ad adeguarsi al resto d'Europa [illegible] non viceversa.
In conclusione, l'Europa in generale e l'Euro in particolare rappresentano un'occasione per gli imprenditori e per le imprese di crescere, a patto ovviamente [illegible] confrontarsi criticamente verso le novità per trasformarle in opportunità.

[illegible]

La regola sulla conversione afferma che il tasso Lire/Euro non può essere troncato [illegible] arrotondato. Dopo la conversione gli importi dovranno [illegible] arrotondati per eccesso/difetto al centesimo di Euro più vicino. Questo significa che in teoria la conversione porterà ad [illegible] scarto massimo di mezzo centesimo di Euro.
Esempio:

Lit.1.000.000 Cambio Lira/Ecu al 22/05/98 1940.04 Ecu = Euro= 515.4533

L'arrotondamento "teorico" mi porta a togliere 0.0033 per ogni Euro ed a calcolare il prezzo di un milione di Lire in 515.45 Euro.

Ho di fatto perso 0.0033 per 515 volte e quindi 1.6995 Euro che in Lire sono -3.297.

Se per contro arrotondo per eccesso (derogando al criterio di arrotondamento) e converto il milione di Lire in 515.46 Euro di fatto ho aumentato il mio listino di vendita dello 0.1940 % guadagnando +9.991 Lire. In questo caso dovrei modificare anche il prezzo in Lire per giustificare la variazione in aumento.
La conseguenza pratica è che se voglio arrotondare per eccesso (in modo forzato) sarò costretto ad aumentare anche il prezzo in Lire.

Nasce un'impresa: guida [illegible] costituzione di un'attività d'impresa

Dopo l'interesse suscitato dalla pubblicazione della prima guida "Nasce un'impresa, nata nel 1989, l'Associazione Piccole e Medie Industrie di Alessandria (API), in collaborazione con la Cassa di Risparmio di Alessandria, ha ritenuto opportuno ripetere l'iniziativa di informazione rivolta alle imprese [illegible] nuova costituzione.
Ancor prima che un'impresa nasca, [illegible] poi nei giorni immediatamente successivi all'inizio dell'attività, essa si trova ad affrontare numerose incombenze.
Domande, denunce, [illegible] do depositare ed autorizzazioni da richiedere agli uffici fiscali, amministrativi, sanitari, ecologici, tassativamente ed a pena di pesanti sanzioni, proprio quando all'imprenditore servirebbe [illegible] massima tranquillità per dedicarsi all'avvio della produzione.
L'API e la Cassa di Risparmio [illegible] Alessandria, da sempre interessate alla promozione e sostegno delle imprese, hanno voluto offrire uno strumento di orientamento, creando [illegible] strumento di agevole consultazione che rispondesse ai quesiti più ricorrenti sulle procedure per l'assolvimento degli adempimenti obbligatori alla costituzione ed all'avvio di un'attività produttiva [illegible] proprio.
Attraverso le pagine della nuova pubblicazione, l'imprenditore verrà informato sugli aspetti fiscali, sugli adempimenti in tema [illegible] sicurezza e agibilità dell'immobile, sulla normativa del lavo[illegible] da rispettare ed osservare all'avvio della propria impresa.
Una particolare attenzione viene dedicata anche all'area finanziaria; molto importanti [illegible] i suggerimenti che vengono dati dall'API e dalla Cassa di Risparmio [illegible] Alessandria riguardanti le possibilità e le opportunità di accede[illegible] ai finanziamenti ordinari [illegible] agevolati al momento dell'avvio di una nuova impresa o, comunque, in sede di ampliamento della propria attività. In particolare, la Cassa di Risparmio di Alessandria, oltre alle proposte afferenti i finanziamenti del plafond di volta in volta stanziati a favore delle imprese, ha stipulato con la Regione Piemonte tutte le convenzioni necessarie all'erogazione di finanziamenti agevolati alle imprese.
L'imprenditore troverà, quindi, gli opportuni ragguagli operativi: per quesiti particolari, comunque, l'API può fornire, attraverso colloqui con i funzionari preposti, tutte le informazioni del caso, mettendo in campo la propria professionalità al servizio della piccola [illegible] media impresa.
Da parte sua la Cassa di Risparmio si propone [illegible] tutta [illegible] categoria, attraverso [illegible] [illegible] 65 filiali, co[illegible] concreto punto [illegible] riferimento cui porre problemi specifici e [illegible] cui ricevere risposte mirate.
La guida non vuole essere uno strumento di informazione rigido: dovendo trattare di argomenti mutevoli nel tempo, infatti, [illegible] è voluto dare [illegible] massimo della tempestività di informazione agli argomenti contenuti attraverso la pubblicazione di schede di aggiornamento che via via andranno ad integrare o a sostituire quelle che risultassero non più in linea con la normativa in vigore.
Con la speranza che [illegible] guida "Nasce un'impresa" risulti essere un valido aiuto per l'imprenditore, l'Api e la Cassa di Risparmio di Alessandria porgono a tutti gli imprenditori i migliori auguri di buon lavoro e di proficua collaborazione.

Il Presidente
API Alessandria
Cesare BAROSO

Il Presidente
CASSA RISPARMIO ALESSANDRIA SPA
Gianfranco PITTATORE

"[illegible] [illegible] IMPRESA"
GUIDA ALLA CREAZIONE DI UN'IMPRESA

L'Api, in collaborazione con [illegible] Cassa di Risparmio di Alessandria, mettono a [illegible] sposizione la nuova guida "Nasce un'impresa".
Coloro che fossero interessati a riceverla **gratuitamente** per posta, sono pregati di compilare in ogni sua parte il seguente coupon e di restituirlo presso la segreteria Api - C.so Roma, 35 - 15100 Alessandria (Al) (Lun.-Ven. h. 8.30-12.30/14.30-18.30) o inviarlo via fax allo 0131/43.115.

DITTA .....
[illegible] .....
INDIRIZZO .....
TEL ..... FAX .....

Le informazioni raccolte saranno inserite nella nostra banca dati ed utilizzate unicamente per l'invio della guida "Nasce un'impresa" e per l'invio [illegible] documentazione su altri aspetti interessanti l'impresa.
Ai sensi della legge 675/1996, qualora non desideri [illegible] ulteriori comunicazioni barri la casella qui a fianco. ☐

PROGRAMMA DI INIZIATIVA COMUNITARIA (PIC) PMI 1994-1999 FINALMENTE LE GRADUATORIE.

Sul Bollettino della Regione Piemonte n° 19 del 13 Maggio 1998 sono state pubblicate le graduatorie relative al PIC PMI 1994 – 1999 la cui presentazione delle domande scadeva il 30/06/1997. Questa azione prevedeva la possibilità di ottenere un contributo a fondo perduto pari al 50% delle spese ritenute ammissibili e con il limite massimo di L. 100 milioni; le spese ammissibili consistevano: 1) nelle consulenze e check up, [illegible] carattere straordinario, in materia [illegible] sicurezza, prevenzione della salute [illegible] della sicurezza dei lavoratori; 2) negli investimenti finalizzati [illegible] migliorare la sicurezza dei luoghi di lavoro, l'infortunistica e la prevenzione; 3) nello studio e attivazione di iniziative per garantire il raggiungimento degli standard europei in materie di sicurezza di macchine utensili e di altri prodotti.

[illegible] RIASSUNTIVA
(fonte: Bollettino Ufficiale della Regione Piemonte n° 19/1998)

DOMANDE PRESENTATE	**1312**	**100%**
Di cui DOMANDE PRESENTATE DALLA PROVINCIA DI ALESSANDRIA	89	6,78%
DOMANDE AMMESSE	**1166**	**88,87%**
Di cui DOMANDE AMME[illegible] DELLA PROVINCIA [illegible] ALESSANDRIA	69	5,26%
DOMANDE FINANZIATE	**130**	**9,90%**
Di cui DOMANDE FINANZIATE DELLA PROVINCIA DI ALESSANDRIA	5	0,38%
[illegible] NON AMMESSE	**146**	**11,13%**
Di cui DOMANDE NON AMMESSE DELLA PROVINCIA DI ALESSANDRIA	[illegible]	1,75%
[illegible]		L. 9.280.000.000
FONDI RICHIESTI		**L. 79.300.000.000 CA**
FONDI RICHIESTI [illegible] PROVINCIA DI ALESSANDRIA		**L. 3.913.000.000 CA**
FONDI EROGATI ALLA PROVINCIA [illegible] ALESSANDRIA		**L. 358.000.000 CA**

Emerge chiaramente che pochissime aziende riceveranno il contributo richiesto e soprattutto pochissimi fondi arriveranno alla Provincia di Alessandria.

Tuttavia, qualora la Regione rendesse disponibili ulteriori risorse, le stesse potranno essere destinate al finanziamento degli investimenti ammessi ma non finanziati per carenza [illegible] fondi, seguendo ovviamente, la graduatoria approvata.

Le aziende interessate [illegible] conoscere l'esito [illegible] la posizione in graduatoria della propria domanda possono informarsi presso l'Ufficio Credito e Finanza dell'Api di Alessandria (0131- 28.34.33).

-Adele Berthoud

CARIPLO
CASSA [illegible] RISPARMIO DELLE PROVINCIE LOMBARDE S.p.A.
OLTRE 700 DIPENDENZE IN TUTTA ITALIA

CR CASSA DI [illegible] DI ALESSANDRIA SPA
la numero uno, qui da noi.

Banca Cassa di Risparmio di Tortona S.p.A.

LA STAMPA
"La Nuova"
Alessandria
corso Roma n. 85
Tel. 26.33.60

LA STAMPA

ALESSANDRIA
E PROVINCIA

arsal
ARGENTERIE SACCO
1915 ALESSANDRIA
VIA GALIMBERTI 44, TEL. 0131.226633
ZUCCHERIERE

Giovedì 28 Maggio 1998 — REDAZIONE: PIAZZA LIBERTÀ 15, TELEFONO 445.653 / STAMPA IN: 263.360 — N. 33

Banda dei sassi: iniziata a Milano l'udienza preliminare contro l'ex procuratore

Nuova ondata di accuse a Cuva

Contestati altri falsi sul riassunto dei verbali

TORTONA. Altre accuse per l'ex procuratore di Tortona, Aldo Cuva, nei confronti del quale è iniziata ieri mattina l'udienza preliminare davanti al gup di Milano, Luisa Savoia. Cuva deve rispondere di falso ideologico in atto pubblico, violenza o minaccia per costringere a commettere reato, riferimento alla modalità con cui ha condotto l'inchiesta sulla morte di Maria Letizia Berdini, uccisa da un sasso lanciato dal cavalcavia di Cavallosa sull'autostrada Piacenza-Torino.

L'ex procuratore, ora trasferito in Corte d'appello a Genova, secondo l'accusa avrebbe esercitato pressioni su alcuni indagati per «aggiustare» certe dichiarazioni, falsificando otto verbali d'interrogatorio.

In seguito alla memoria presentata la settimana dai difensori di Gianni Mastarone e Francesco Lauria, i due operai coinvolti nell'inchiesta e poi prosciolti perchè ritenuti estranei ai fatti, sono stati contestati ad Aldo Cuva altri episodi di falso ideologico (una decina), per le difformità tra i verbali in forma riassuntiva e le trascrizioni integrali di quattro interrogatori di Sandro Furlan (22 e gennaio '97) e Loredana Vezzaro (il e 24 gennaio e febbraio '97).

In pratica nei quattro verbali non si dava conto del reale andamento dell'interrogatorio: riconoscimenti fotografici inesistenti e omessa segnalazione di dichiarazioni a favore degli indagati. I legali di Mastarone (Lorenzo Repetti e Claudio Simonelli di Alessandria), e di Francesco Lauria (Stefano Bagnera di Casale e Marco Gatti di Tortona) inoltre hanno chiesto la costituzione di parte civile al processo. Nonostante il difensore di Cuva, Sergio Badellino di Torino, si sia opposto, il gup ha accolto la richiesta, sostenendo che Mastarone e Lauria sono stati danneggiati dall'attività istruttoria dell'ex procuratore di Tortona.

Francesco Lauria e Gianni Mastarone. Accolta la loro costituzione di parte civile

Tornano a Tortona gli atti sull'ipotesi di calunnia: indagati cinque della gang

Loredana Vezzaro e Aldo Cuva. Le loro strade processuali dividono: gli atti relativi all'accusa di calunnia inviati da Milano a Tortona

Inoltre il difensore di Sandro Furlan, Roberto Tava di Tortona, ha sollevato eccezione di incompetenza territoriale del tribunale di Milano (alla quale si associati tutti gli altri difensori) per i fatti di calunnia contestati pm Giovanna Ichino ai cinque componenti della banda dei sassi (Sandro e Gabriele Furlan, Paolo Bertocco, Roberto Siringo e Loredana Vezzaro). Il pubblico ministero si è rimesso alla decisione del gup, il quale ha ordinato la trasmissione degli atti pro della Repubblica di Tortona. A Milano quindi il procedimento, rinviato al 9 luglio, proseguirà solo per Cuva, che pare voglia chiedere il rito abbreviato potendo così beneficiare, in caso di condanna, di uno sconto di pe. Il 9 luglio verranno formalizzati anche i patteggiamenti di Concetta e Melissa Staltari, le due sorelle castelnovesi che tra i verbali: hanno già concordato 10 mesi.

Maria Teresa Marchese

Ligure

Il Comune dà il via ai vigili di quartiere

A partire da lunedì il territorio cittadino sarà suddiviso in settori e gli agenti saranno destinati ogni giorno al controllo della stessa Modificato l'orario pomeridiano (il turno terminerà alle 20 invece delle 19). Di sera (dalle 19 all'1) pattuglie impegnate alla Barbellotta. PAG. 36

Serravalle

Al nuovo semaforo valanga di multe

Da una settimana funziona il «rosso stop» e già fioccano le multe: in media undici ogni due ore. Il dispositivo, analogo all'autovelox, consente di «pizzicare» chi passa col rosso. PAG. 36

Comune

Comune: Ubertazzi congedo al veleno

Il segretario generale messo in mobilità dopo la procedura avviata per la sua sostituzione, ha presentato un esposto alla procura ravvisando irregolarità sulle modalità cui la giunta ha deliberato la nomina del stituto. PAG. 37

IL CASO

Fu decretato un rimborso di 75 mila lire per ogni giorno di carcere. Il Tesoro: «E' troppo»

Lo Stato non vuole pagargli i danni

Si oppone all'indennizzo per la detenzione ingiusta

ALESSANDRIA. Ha subito un'ingiusta detenzione - fu arrestato per in rapina e rimase ventidue giorni carcere sebbene innocente - ed ora lo Stato non vuol risarcire il danno o, quanto meno, non intende farlo nella misura stabilita dalla Corte d'Appello.

Il ministero Tesoro per mezzo dell'Avvocatura di Stato ha proposto ricorso in Cassazione contro l'ordinanza cui la Corte torinese ha liquidato alla vittima dell'ingiustizia un indennizzo di 6.650.000 lire ha condannato il ministero a rimborsare 500.000 lire le spese processuali.

Nel ricorso si fa presente che la determinazione della Corte d'Appello (75.000 lire al giorno) è eccessiva e che non è dovuta la condanna al pagamento delle spese; si chiede che la Cassazione annulli il provvedimento.

A subire l'ingiustizia è Francesco La Via, un artigiano 25 anni, abitante in via Volta 9, incensurato. Fu arrestato il 23 marzo '96 in esecuzione di un ordine custodia cautelare firmato dal gip dell'epoca perché ritenuto responsabile altre cinque persone, poi processate e condannate, di alcune rapine compiute ai danni di anziani pensionati abitanti al Quartiere Cristo. La vicenda aveva suscitato notevole clamore.

Giovane artigiano 22 giorni in cella accusato di rapina Ma era innocente

Francesco La Via si disse estraneo ai fatti, ma rimase in carcere fino al 14 aprile quando fu revocato il provvedimento che il giorno successivo fu annullato con ordinanza del Tribunale della Libertà di Torino. In seguito il procedimento penale fu archiviato.

L'avvocato Domenico Perrone, legale del giovane, fece ricorso per ottenere il risarcimento per ingiusta detenzione facendo presente i gravi danni di ordine morale psichico subiti dal cliente.

La Corte d'Appello un fa, tralasciando i danni patrimoniali o all'immagine e alla vita di relazione, ha sottolineato «la profonda sofferenza psichica derivata dall'ingiusta detenzione» e ha stabilito un risarcimento di 6.650.000 lire. Di tale somma 1.650.000 lire si riferivano ai giorni di (75.000 lire al giorno), 5 milioni danni psichici morali derivanti dall'ingiusta detenzione.

Ora la doccia fredda. L'avvocato Perrone, con un nuovo ricorso, chiederà che l'ordinanza della Corte d'Appello venga, invece, confermata.

Dice il legale: «Un giudice riconosce al cittadino il diritto all'indennizzo e lo Stato invoca pretesti per sottrarsi al pagamento. In questo modo si tenta di eludere legge votata dal Parlamento e convenzione internazionale sui diritti dell'uomo».

Emma Camagna

L'INTERVENTO

«Non si sottrae al debito ma cerca di risparmiare»

Lo Stato vuole risparmiare. Viene spontaneo pensarlo fronte ricorso presentato dal ministero del Tesoro che non vuole risarcire, almeno quantità, una vittima di ingiusta detenzione.

Lo pensa anche Mario Boccassi, presidente della Camera Penale, la libera associazione di avvocati. «Il principio è sacrosanto, lo ha sancito una legge e si devono quindi risarcire i cittadini che hanno subito una ingiustizia - dice il legale - la quantificazione di un danno, invece, è elastica, è una valutazione che può essere lasciata alla discrezionalità».

«La quantificazione non è stabilita dalla legge - prosegue il legale - sotto il profilo comparativo può equivalente all'importo che si paga quando si commuta una pena detentiva in multa, cioè 75.000 lire al giorno. Ed è quanto la Corte d'Appello di Torino ha stabilito nel del cittadino di Alessandria rimasto in carcere sebbene innocente, accogliendo il ricorso saggiamente presentato dal suo legale. Però su questo importo si può discutere».

Osserva ancora il presidente della Camera Penale: «Nell'ambito del risarcimento danni c'è comunque un limite, stabilito dalla legge, è cioè cento milioni. Non supera questa cifra anche di fronte ad un danno macroscopico».

Gli giudiziari sono frequenti, lo Stato non si sottrae al suo debito ma, evidentemente, cerca di risparmiare al massimo. Carlo Federico Grosso, vice presidente del Csm, intervenuto re alla trasmissione televisiva «Maurizio Costanzo show» ha dichiarato che dall'entrata in vigore del nuovo codice di Procedura Penale (ottobre'89) Stato ha liquidato oltre 5.000 cittadini vittime di ingiustizie giudiziarie, per cifra globale di molti miliardi.

«Per il caso alessandrino - esser Mario Boccassi - mi par capire che l'Avvocatura si è pronunciata solo sulla quantità del risarcimento. Probabilmente è disposto a pagarne uno più modesto». **[e. c.]**

L'avvocato Mario Boccassi

Il sindacato: «Si è pentito, reintegratelo»

Novi, un ferroviere licenziato per furto

NOVI LIGURE. Dopo la condanna per furto stato licenziato dalle Ferrovie dello Stato.

Ora Antonio Neri, il tecnico Fs di 42 anni abitante a Novi che lavorava allo scalo merci di Novi San Bovo, si è rivolto alla Uil a cui è iscritto affinchè lo assista nel tentativo di essere reintegrato in servizio. Con un complice era stato sorpreso mentre stava caricando su un furgone una bobina di filo di rame da 400 chili sottratta dal deposito di materiale ferroviario dello scalo merci cittadino. Arrestato e condannato in pretura a Novi dopo un processo per direttissima, ha subito anche un'indagine interna che si è conclusa il mese scorso con il licenziamento del ferroviere.

Per cercare di ribaltare questo giudizio Neri ha affidato alla Uil il compito di tutelarlo davanti al collegio arbitrale di Roma che dovrebbe pronunciarsi a giugno. «In base alle disciplinari - dice Francesco Fortino, responsabile di zona della Uil ferrovieri - il licenziamento era inevitabile. In ferrovia si è sempre detto che "chi ruba via". Quindi non può eccepire. Però, ed è questo che evidenzieremo in sede di collegio arbitrale, chiederemo di riconsiderare il sotto il profilo "umano"». Il sidacalista dice che Neri è sinceramente pentito di quanto ha fatto: «Si rende conto di aver commesso un'enorme sciocchezza».

«E' pur sempre un posto di lavoro perso da parte di padre di famiglia con un figlio pochi mesi - dice il rappresentante della Uil -: faremo il possibile per di reintegrare il nostro iscritto in servizio. L'obiettivo è di ottenere una sua sospensione dal posto di lavoro per la durata di 3-4 mesi».

Un altro fattore su cui la Uil intende far leva è il curriculum di Neri che prima dell'episodio del furto da lui commesso non mai ricevuto alcun provvedimento disciplinare. Qualora questo ricorso fosse accolto, a Neri resterebbe solo la possibilità procedere personalmente per vie legali.

Massimo Putzu

«E' una doppia ingiustizia»

Lo sfogo amaro di Francesco La Via

ALESSANDRIA. «Avevo già subito una grossa ingiustizia finendo in carcere sebbene innocente, ora lo Stato vuol farmi subire una ingiustizia rifiutandomi il dovuto risarcimento dei danni».

Francesco La Via manifesta pacatamente, ma con fermezza, il suo vivo disappunto per il ricorso presentato in Cassazione dal ministero del Tesoro che vuole corrispondergli risarcimento di milioni e 650 mila lire per ingiusta detenzione.

«Sono stato ventidue giorni in carcere, dimenticato da tutti, ho perso dieci chili di peso, un mese di lavoro e la faccia. Ancora oggi, infatti, devo constatare che qualcuno dubita mia innocenza. Ho affrontato molte spese, ho dovuto ovviamente pagare l'onorario all'avvocato che, per fortuna, si era tanto battuto per me e che, per la verità, era molto onesto, adesso mi vogliono negare quanto stabilito dalla legge».

Francesco La Via, innocente in carcere

Francesco La Via appare indignato. Il risarcimento per me riveste anche un grosso valore morale, anzi direi che supera di gran lunga quello materiale, che, a sua volta, sia chiaro, è molto importante. Mi pare più che giusto ripagare una persona vittima di grossa ingiustizia. Sono stato definito, senza esserlo, un rapinatore, nessuno mi ha chiesto scusa: quei soldi li voglio».

E aggiunge: «Per la verità io vorrei qualcosa di più e di diverso, vorrei che pagasse chi ha sbagliato nei miei confronti. Se questo non è possibile, che ottenga almeno il risarcimento sancito da un provvedimento della Corte d'Appello a distanza di oltre due anni da quella sciagurata vicenda che mi è costata tanta sofferenza».

Aggiunge con sgomento: «Bisogna provare cosa vuol dire stare in sapendo di innocente. E' un tormento che non auguro a nessuno».

E conclude: «In non mangiavo e non dormivo, quasi invidiavo certi compagni manifestamente colpevoli: loro sapevano di dover pagare un conto alla giustizia». **[e.c.]**

Sono 11 le aziende tra pubbliche e private che fanno parte del gruppo

La Centrale entra in «Frescolatte»

Lo scopo: valorizzare il prodotto in tutta Italia

ALESSANDRIA. La Centrale del latte di Alessandria ed Asti, una società per pubblica e privata sede in città in viale Massobrio, è entrata nel Gruppo Frescolatte. Il gruppo sorto sette mesi fa raccoglie già undici aziende del settore, da Milano a Salerno, da Vicenza e Rapallo, da Torino a Firenze, Brescia, Monza, Pistoia, Livorno e Savonma. Presidente di «Lattefresco» è Roberto Polli della trale del latte di Milano, coordinatore Arcldo Luzzati del centro latte di Rapallo.

«Siamo aziende pubbliche e private - dice Carlo Bianchi, direttore della Centrale del latte Alessandria-Asti -, tutte produttrici unicamente di latte fresco pastorizzato. Scopo della associazione è valorizzare e promuovere in Italia il latte fresco, attraverso comuni strategie, studi e ricerche di settore. Inoltre vigilare che non siano emanate norme nazionali e comunitarie che lo penalizzino».

Verranno promosse campagne di sensibilizzazione ed informazione destinate ai consumatori - a livello locale e nazionale - al fine di far conoscere le qualità e le proprietà del latte fresco, per incentivarne il consumo. Sarà la Barabino & Partners a curare le pubbliche relazioni ed ad organizzare una gara le agenzie per un progetto di campagna promo pubblicitaria per il l fresco.

Della Centrale del latte di Alessandria e Asti azionisti i due Comuni, la Provincia di Asti, la cooperativa produttori latte, le associazioni rivenditori latte, la Cral, il San Paolo e la Banca Medio Credito. E' considerata degli attori più importanti dell'area piemontese nel settore latte fresco.

Sorta nel 1953, produce oltre 12 milioni di litri all'anno, tutto raccolto da produttori locali e distribuito attraverso 1500 punti vendite - negozi e grande distribuzione - nelle due province, e espandendosi fuori dai tradizionali confini, grazie alla qualità ed al prezzo.

Il fatturato annuo supera ormai i miliardi ed il bilancio chiude sempre in attivo, malgrado i continui investimenti per migliorare gli impianti. Occupa 35 dipendenti, altrettanti sono gli addetti al trasporto ed alla distribuzione.

Con l'ingresso della Centrale alessandrina e della Frascheri srl di Savona, che opera nelle province di Savona e Imperia, il Gruppo Frescolatte conta undici aziende, pubbliche e private, che sviluppano un fatturato annuo globale di oltre 660 miliardi. Il latte fresco prodotto e distribuito supera i 215 milioni di litri, il 15 per cento dell'intero mercato del latte fresco in Italia. Oltre mille i dipendenti.

Franco Marchiaro

BUROCRAZIA

LO SPORTELLO DEL CITTADINO UNA RISPOSTA AI DISERVIZI

Castelletto d'Orba: «Si mantengano alberi e monumento»

Addio al «treno più auto»

Ed a che ora scatta il tramonto?

E' vero, le Ferrovie non cessano di stupire. L'anno scorso in molti avevano apprezzato che finalmente anche da Alessandria venissero allestiti convogli «treno più auto» verso le stazioni del Sud, usufruendo di una rampa di carico realizzata dieci anni fa e poi ben poco utilizzata. Ora il servizio è stato tolto, si prenota solo per Torino, Milano, Genova, con prenotazione all'alba, due mesi prima della partenza, altrimenti non si trova posto.

Un architetto di Firenze, molto legato a Castelletto D'Orba, chiede al sindaco di non spostare il monumento dei caduti dalla piazza centrale, e di risparmiare i tigli. Un dilemma riguarda l'ora del tramonto. Una cittadina si lamenta del fatto che il giardino dell'ex ospedale di via Cavour venga chiuso troppo presto.

Lo sportello del cittadino è sempre aperto: chi ha disservizi da segnalare, dubbi da chiarire, lamentele da esternare, si rivolga alla redazione de «La Stampa», in piazza Libertà 15, 15100 Alessandria.

E' possibile scrivere, presentarsi di persona, telefonare allo 0131/445653 o anche mandare un fax allo 0131/232508. Ogni giovedì su «La Stampa» saranno pubblicati i quesiti dei lettori e le relative risposte chieste agli enti competenti.

A CURA DI
E

BOTTA E RISPOSTA

Le Ferrovie si è arrese stop ai convogli

Le Ferrovie non cessano mai di sorprendere, forse anche perché sono in movimento continuo (e non solo sui binari).

Mentre ogni sei mesi circa assistiamo al varo di un nuovo orario, estivo e invernale, ogni anno diverso dal precedente, alla ricerca evidentemente di un «orario perfetto» - pura Utopia -, anche altre innovazioni, talvolta positive, vengono ben presto superate. E si torna all'antico, che è sempre è meglio. Così l'anno scorso in molti avevano apprezzato che finalmente anche da Alessandria venissero allestiti convogli «treno più auto» verso le stazioni del Sud, usufruendo di una rampa di carico trionfalmente realizzata dieci anni fa e poi ben poco utilizzata. Vero è che il servizio era appannaggio di una ditta privata «svizzera», la Vastel: comunque non pochi avevano sottolineato la comodità, non solo per gli alessandrini ovviamente, ma per tutti quegli utenti della vasta area tra Piemonte, Lombardia e Liguria, più costretti ad affrontare il traffico delle metropoli - Genova, Torino, Milano - e il talvolta «efferato» sistema di prenotazione delle Ferrovie. La stagione Vastel è stata brevissima, la ditta ha alzato bandiera bianca: forse si è resa conto che organizzare un servizio con metodi «privati» sulle strade ferrate italiane è ancora impossibile. Da quest'anno si torna alle partenze solo Fs, da Genova, Torino, Milano; prenotazioni all'alba - altrimenti si trova posto - due mesi esatti prima della data di partenza.

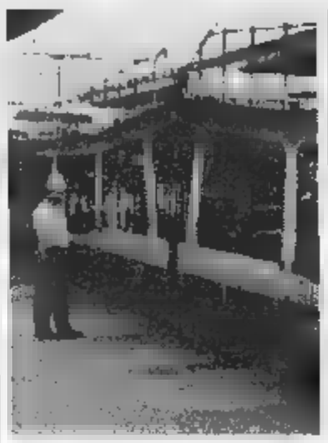

Treno più auto: la «rampa» in stazione

S'inabissa la speranza di nuovi sistemi, della possibilità di scelte di mercato, cioè in concorrenza tra le offerte; si perde una comodità. Perché? Dunque sono solo belle parole quelle che si sono sul nuovo che avanza nelle Ferrovie?

Lettera firmata, Alessandria

I tigli non [illegible]

In questi ultimi anni il paese di Castelletto d'Orba, al quale sono fortemente legato quasi fin dalla nascita (nonostante sia nato a Firenze), è venuto acquistando un'immagine davvero bella e ben curata; e soprattutto ora con il progetto di recupero del centro storico con la realizzazione di nuove pavimentazioni che andranno ulteriormente a restituire al nucleo antico dell'abitato un aspetto assai decoroso. Durante questi anni della sua amministrazione si è davvero visto in maniera tangibile e determinata la volontà di ripresa per Castelletto.

E di questo tutti i cittadini dabbono esserle grati e riconoscenti. Ed è proprio per queste considerazioni che le chiedo di prestare un po' della sua attenzione ad una mia personale riflessione circa l'ipotesi di traslare il monumento ai Caduti dalla posizione attuale a quella individuata nei pressi del cimitero. Tale monumento a ricordo dei giovani del Paese morti durante la Prima guerra mondiale nacque da un forte e sincero atto di riconoscenza e di amor di Patria. E quale migliore collocazione poteva trovare se non nella piazza principale?

Traslare quel monumento in posizione del tutto periferica può significare, relegare quel simbolo di memoria storica in un angolo lontano dal cuore del paese, un po' se ormai quel ricordo dei Caduti e il senso della Storia non ci appartenessero più. Del resto, signor sindaco, sono certo che alla possiede l'esperienza e il buon senso della pubblica per non lasciarsi irretire nelle conseguenze di una scelta che potrebbe dimostrarsi impopolare, al di là di qualsiasi risultato referendario. Un'ultima considerazione. Ho appreso che per risistemare la pavimentazione della piazza saranno abbattuti tutti gli alberi, quegli splendidi tigli profumati e ombrosi che hanno parecchie decine di anni.

Non so chi ha redatto il piano, né, in fondo, ha molta importanza. Ciò che rammarica è che, nonostante si continui a propagandare una nuova coscienza dei valori ambientali e del verde; nonostante che nelle scuole di ogni ordine e grado si propagandi a chiare lettere l'amicizia per l'albero, il rispetto dell'albero che ci mette tanti e tanti anni per crescere forte, vigoroso, tutte queste belle intenzioni, si pensi di abbattere delle piante che svolgono egregiamente la loro funzione, anche estetica, e che per riaverle così come sono adesso saranno necessarie più generazioni. E, magari, si è ritenuto opportuno abbattere gli alberi solo perché ciò renderà più agevole il lavoro di pavimentazione, in omaggio alla fredda, quanto facile, geometria da tavolo da disegno, riga e squadra, e si aumenteranno di qualche unità gli stalli per il parcheggio delle auto.

Ma quando si ha a che fare con un sistema strutturato preesistente e ben funzionante, ogni intervento progettuale su esso deve, semmai, valorizzare le componenti, non snaturarle come in questo caso.

Architetto Luigi Del [illegible]
Firenze

L'ex ospedale anticipata?

Sono una cittadina di Alessandria e vorrei che i vigili e il Comune mi spiegassero cosa significa per loro il termine «tramonto». A me risulta sia quando la luce si affievolisce e il cielo, se c'è bel tempo si tinge di rosso. Per loro evidentemente non è così. All'ingresso del parco dell'ex ospedale militare c'è un cartello dove si annuncia la chiusura del giardino al tramonto. Mi ha stupito vedere una vigilessa chiudere i battenti alle 19, quando ancora splendeva il sole e fare quattro passi nel parco sarebbe stato piacevole.

Lettera firmata, Alessandria

CON I CONSUMATORI

Come orientarsi fra mutui e tassi

Dall'inizio della prossima settimana incomincieranno nella sede dell'Associazione bancaria italiana incontri fra le principali banche e le associazioni dei consumatori per concordare con ciascuna banca, entità, modalità, procedure per la rinegoziazione dei tassi dei mutui convenuti fissi o, alternativamente, della riduzione ad una percentuale ragionevole della penale dovuta in caso di estinzione anticipata. In attesa che si definiscano metodologie sono già molti coloro che, valutata la propria situazione con la consulenza dell'Audiconsum, hanno chiesto ed ottenuto dalla propria banca una significativa riduzione del tasso e la possibilità di estinguere anticipatamente il finanziamento a condizioni sopportabili, stipulando un nuovo mutuo ai tassi correnti, molto più bassi.

In alcune realtà sono già intervenuti accordi tra banche e associazioni dei consumatori per una riduzione programmata dei tassi fissi. E' da rilevare che il problema dei tassi fissi, spesso troppo elevati, non si limita ai mutui stipulati con le banche alle condizioni normalmente praticate, anche diverse categorie di mutui, in edilizia «agevolata», grazie a contributi in conto interessi dello Stato o delle regioni, sono ora divenuti più cari penalizzati a confronto di quelli ordinari attuali, a causa della forte diminuzione dei tassi. Anche questi soggetti premono perché le organizzazioni dei consumatori si adoperino per una riduzione.

Il rilievo dato dai giornali e dalla televisione alla ribellione collettiva dei titolari di mutui a tasso fisso ha stimolato l'attenzione anche di coloro che hanno il tasso variabile, legato a parametri monetari e finanziari, che hanno riesaminato le comunicazioni periodiche ricevuto dalla propria banca, al fine di verificare il rispetto delle condizioni, che sembrano loro allineate a quelle di mercato.

Si tratta di una verifica semplice, se non si dispone della storica degli indicatori e parametri cui il tasso è stato collegato. L'operazione è possibile senza difficoltà presso l'Adiconsum di Alessandria; ma poiché le richieste sono molte, prenotarsi tenendo conto che gli associati godono di «corsia preferenziale» e dell'assistenza per il reclamo alla banca. All'Adiconsum ci si può rivolgere anche per aiutati a interpretare le condizioni proposte dalle banche, proposte non sempre facilmente comprensibili, tanto che, nell'iniziativa dei commissari europei Bonino e Monti, sono in corso incontri tra le organizzazioni dei consumatori e la federazione bancaria europea allo scopo di concordare un codice (entro il 30 giugno) che stabilisca quali informazioni scritte devono essere fornite dalla banca al mutuatario.

La sede dell'Adiconsum è (in piazza Giovanni XXIII n 4, telefono 253132 o 167574574 (chiamata gratuita). [g. d.]

Morirono coniugi

E' assolto in appello per l'incidente

Davide Giovanni Mazzarello, 29 anni, concessionario della «David's Car» di via Galimberti, abitante a Mornese in via Mazzarello 5, accusato di duplice omicidio colposo e condannato dal pretore nel '94 a mesi di reclusione e al risarcimento danni ai congiunti delle vittime, è stato assolto (il fatto non sussiste) dalla Corte d'Appello di Torino.

Mazzarello, difeso da Tino Goglino, era imputato della morte, a seguito di incidente stradale, dei coniugi alessandrini Francesco Miceli e Teresa Gabriele, di 51 e 53 anni (abitavano in via Dezio a Valle Bartolomeo). Miceli il 22 agosto '91 alla guida di una «Citroena con a bordo la moglie giunto a Portanova frazione di Casalcermelli non rispettò uno stop: la vettura fu travolta dal «Toyota Turbo» di Mazzarello. L'impatto fu violento e i coniugi morirono. Secondo l'accusa, ora caduta, il concessionario d'auto non aveva prestato la dovuta attenzione alla guida.

[e. c.]

Carte di credito su A21

Nuova uscita «Vivaro» al casello

Novità al casello Alessandria Ovest dell'autostrada Alessandria Piacenza.

La Satap nell'ottica dell'automazione ha adibito un nuovo casello all'utilizzo della carta Viacard. Il fine è quello di smaltire il traffico, specialmente al mattino liberando la corsia dai camion. Qui infatti possono accedere solo gli automobilisti.

Un'altra innovazione riguarda l'estensione nell'utilizzo delle carte. In tutte le piste automatiche di uscita dall'autostrada, contraddistinte dalla dicitura Viacard e Fast Pay, nelle quali si poteva pagare il pedaggio esclusivamente il Bancomat e la Viacard, adesso si possono usare altre carte di credito. Quindi si potrà saldare il pedaggio anche: Visa, Eurocard, Mastercard, American Express e Diners. Questo tipo di pagamento risulta particolarmente utile durante i periodi estivi, le festività e il fine settimana poichè permette di evitare estenuanti code ai caselli, anche nelle piste non totalmente automatizzate.

[se. c.]

In giugno, a Verona

«Sportshow» agevolazioni per il Coni

Si avvicina la data d'inaugurazione dello «Sport shows: la grande fiera interattiva dello sport, che quest'anno si terrà a Verona dall'11 al 15 giugno, ha affidato la vendita di biglietti e speciali «pacchetti» alle agenzie del Gruppo Bianchi, attive in provincia sotto i nomi Happy Tour (Alessandria, Novi, Pozzolo e Acqui), Sassone (Casale e Vilanova) e Passalacqua (Alessandria, Tortona e Valenza).

Diverse le agevolazioni stipulate: i biglietti acquistati attraverso le federazioni affiliate al Coni costeranno 10 mila lire, mentre ai privati saranno venduti a 15 mila (il prezzo ufficiale è di 18 mila lire). Ci sono inoltre agevolazioni per «pacchetti» con viaggio e soggiorno.

Lo «Sport show», che negli scorsi tre anni si svolgeva a Genova (con numerosi visitatori dal Basso Piemonte) prevede 5 giorni mozzafiato con circa 150 show sportivi e la partecipazione di noti campioni cui chiunque potrà avere l'occasione di cimentarsi.

[b. v.]

Referendum tra studenti de «La Stampa» e Radio Cosmo-Gamma

Solo un mese a Jurassic Party

Ultimo tagliando per votare a metà giugno

ALESSANDRIA. Manca solo un mese alla festa di incoronazione per la coppia più bella di «Jurassic school V». Sarà un «Jurassic party» memorabile, la scadenza per l'ultimo tagliando è per il giovedì precedente alla festa che si terrà il 22 giugno alle Piscine di Cassine. La consegna di tutti i coupons - perchè siano considerati validi - è entro mezzogiorno di venerdì 19 giugno.

I premi. Alla coppia più votata due computer «Packard bell» della linea «Platinum», 266Mhz audio, cd rom, modem fax, Windows 95, e software: il tutto fornito dalla ditta «Numero uno» concessionaria in Acqui per la linea di informatica Packard Bell. Per il secondo posto viaggi della «D.o.c. Travel», in corso Acqui. I viaggi potranno essere scelti dal catalogo de «Il Ventaglio» tra: Santo Domingo, Bahamas, Brasile, Cuba, Mar Rosso, Jerba, Grecia, Kenia, Zanzibar. E come terzo premio: buono da milioni ciascuno da spendere alla «Conbipel». [r. al.]

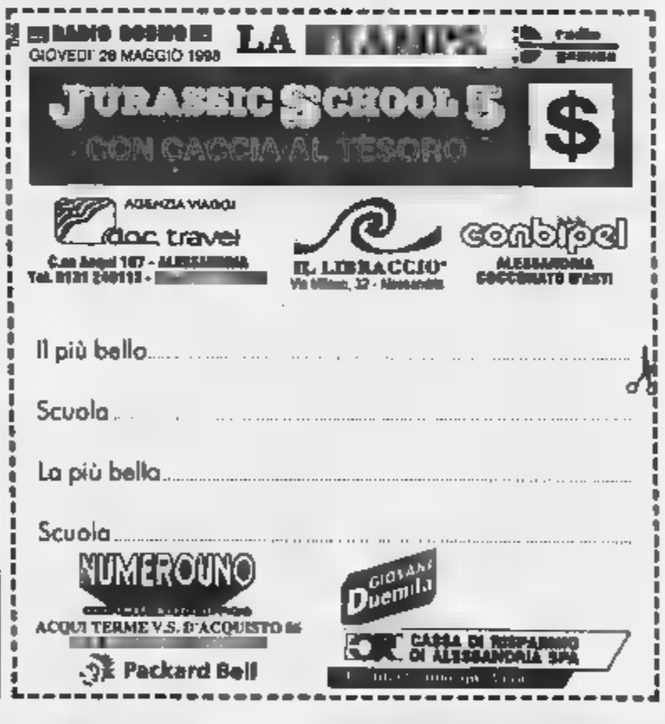

LETTERE AL GIORNALE

[illegible] del Belvedere Volley

Mi sembra che il signor Agostino Fizzo possa dichiararsi cuor leggero di considerarsi vincente. Statistiche alla mano, la Belvedere Volley Alessandria ha perso in due anni 39 partite, di 13 in B1 (praticamente tutto il girone di ritorno) e tutti i match di questo campionato di retrocedendo due volte. La mentalità vincente ce l'hanno quelle persone che nella vita e nello sport dopo ogni successo cercano di ricostruire meticolosamente e non di distruggere.

Quello che questo personaggio, assolutamente apprezzabile dal punto di vista umano, ma poco incline all'autocritica ha fatto in questa stagione, è deprecabile. costretto all'abbandono un allenatore, Fiore, osannato fino a due settimane prima (ma se era un allenatore poco valido, perché lo ha ingaggiato?), si è reso protagonista di ingenerose critiche verso i giocatori rimasti nella della Belvedere, criticando oltremodo ragazzi assolutamente inadatti alla categoria, oltre ad lasciato andare via dirigenti validissimi, non strascichi polemici. Se questa è mentalità vincente, qual è quella perdente?

Pierluigi Bonera
e alcuni tifosi, Alessandria

«Divertiamoci europei anche per i trapianti»

Perchè l'Italia viene dopo a Paesi il Portogallo e la Grecia in fatto di trapianti di organi, nonostante siamo dotati di centri operativi e di uomini professionalmente preparati che non hanno nulla da invidiare ai migliori del resto d'Europa? Come mai esiste la gestione unica delle liste d'attesa, peraltro spartite tra i vari baroni della medicina, affidata ad organismi del Ministero della Sanità? Evidentemente le resistenze sono parecchie e a difesa di chissà quali e quanti interessi. Si parla tanto di cittadini europei ma vogliamo essere almeno pari agli altri Paesi anche in materia di cultura della donazione e trapianti, senza dover aspettare anni per un rene e un fegato?

Paolo Allegrone, Alessandria

NUMERI UTILI

GUARDIA MEDICA

Alessandria: 285.000; **Acqui:** 57.775; **Casale:** 434.111; **Castellazzo B.:** 270.027; **Castelnuovo B.:** 856.763; **Cerrina:** 943.423; **Felizzano:** 791.618/7; **Gavi:** 642.551; **Novi:** 33.21; **Ovada:** 81.777; **S. Sebastiano C.:** 786.209; **Serravalle S.:** 636.129; **Tortona:** 86 51; **Valenza:** 959.111.

AUTOAMBULANZE

Alessandria: Croce Rossa 262.242; Croce Verde 252.255.
Acqui T.: Croce Rossa 322.300; Croce Bianca 323.333.
Arquata S.: Croce Verde 636.430.
Basaluzzo: Croce Verde 469.877.
Bassignana: Avis 926.641.
Borgo S. Martino: Cri 429.629.
Bosco Marengo: Asap 270.027.
Cabella L.: Croce Rossa 87.300.
Casale: Croce Rossa 714.433.
Casale M.to: Cri 452.258; Croce Verde 453.310; Misericordie 781.010.
Castellazzo B.: Asap 270.027.
Castelnuovo B.: Croce Rossa 823.595.
Cerrina: Croce Rossa 946.030.
Felizzano: Croce Verde 791.618/7.
Gavi: Croce Rossa 642.283.
Murisengo: Croce Verde 993.677.
Novi L.: Croce Rossa 20.20.
Ovada: Croce Verde 80.420.
Pontestura: Croce Rossa 466.668.
Ponzano: Croce Rossa 927.317
Ponzone: Croce Rossa 322.300.
S. Salvatore: Croce Rossa 233.050.
S. Sebastiano C.: Cri 786.666.
Serravalle S.: Croce Rossa 65.176.
Stazzano: Croce Verde 65.002.
Tortona: Croce Rossa 811.333.
Valenza: Avis 924.060.
Vignale: Croce Rossa 933.340.
Vignole: Croce Rossa 67.300.
Villalvernia: Croce Verde 0337-248202.
Voghera: Croce Rossa 45.666.

FARMACIE DI TURNO

Ad **Alessandria** è di turno, dalle 9 di oggi alle 9 di domani, la farmacia Ospedale, v. Venezia 8 (55.640). Dalle 12,30 alle 15,30 e dalle 21,30 alle 9 del giorno successivo svolge il servizio a serande abbassate per farmaci e ossigeno su prescrizione medica urgente, con diritto di chiamata. Negli altri comuni le farmacie di turno svolgono anche servizio di reperibilità, dietro la presentazione di ricetta medica urgente.
Acqui: Caponnetto, c. Bagni 65 (322.556).
Cavasonza, v. Duomo (452.181).
Novi: Giani, v. Girardengo 13 (20.17).
Ovada: Moderna, v. Cairoli 185 (80.346).
Tortona: Comunale 1, c. Don Orione 51/a (862.630).
Valenza: Centrale, c. Garibaldi 45 (941.372).

PRONTO SOCCORSO

Alessandria: 206.537 e, Infantile, 207.224; **Acqui:** 777.211; **Casale:** 434.225; **Novi:** 322.211, **Ovada:** 82.61; **Tortona:** 865.227; **Valenza:** 959.111.

STATO CIVILE

Si Francesco Ussia, operaio con Stefania Pugliese, operaia; Bocchio, operaio con Monica Chilin, commessa; Paolo La Forte, operaio con Sianzi, infermiera professionale; Mauro Goglino, impiegato con Lavuri, infermiera professionale; Roberto Grappiolo, impiegato con Elisabetta Rossi, impiegata; Lorenzo Robotti, commesso Fusetto, in d'occupazione. [r. c.]

AMMINISTRATIVA

Il Consiglio comunale di **Valenza** ha approtato una modifica alla deliberazione già adottata, che prevede la cessione gratuita di un fabbricato comunale all'Opera Pia per la costituzione di una residenza assistenziale flessibile. Si tratta di un fabbricato a 2 piani e di due strisce di terreno poste a corte antistante. Il ritocco riguarda proprio le due strisce di terreno, quali è stato aggiunto il riferimento catastale sub 36. [r. c.]

● E' iniziato in questi giorni a **Gavi** il secondo lotto di lavori relativi alla messa in delle pendici del monte Moro, la collina dal Forte di Gavi. Il costo dell'opera è di 800 milioni. I lavori sono stati assegnati alla ditta Lombardini che ha sede a Roma. [m. pia.]

DA NON PERDERE

Tavole rotonde

Le relazioni industriali

L'Associazione cultura e sviluppo organizza per stasera dalle 19 alle 22,30 una tavola rotonda «Condannati all'accordo? Le relazioni industriali in Italia e le attuali politiche del lavoro». Intervengono: Andrea Pininfarina, Raffaele Morese, Luca Paolazzi. [f. m.]

Chiusura

Un concerto a Novi

L'anno accademico dell'Unitrè di Novi si chiude oggi con un grande concerto tenuto dai gemelli Davide e Mauro Borra. L'appuntamento è alle 15,30 al collegio San Giorgio. Dopo l'esibizione musicale, la presidentessa dell'Unitrè, Ada Geraldini Caraccia, traccerà un bilancio della stagione. [m. d.]

Soroptimist

Restauri a S. Domenico

Stasera alle 21 in Filarmonica, in via Mameli a Casale, serata conviviale Soroptimist. Lo storico Dionigi Roggero e il restauratore Angelo Marello intervengono su «La cappella del Santo Rosario in San Domenico: la storia, il restauro,l'immagine». [r. sa.]

Corso Adest

Si parla di alcool

Oggi alla Casa di Riposo, in piazza Cesare Battisti a Casale, seminario dell'Adest (assistenti domiciliari e dei servizi tutelari). Dalle 9 alle 12 e dalle 14 alle 17, Donata Prosa e Anna Villata parleranno «L'alcool e i problemi correlati». [r. sa.]

Diocesi

Le radici bibliche

Stasera alle 21, all'auditorium San Filippo, monsignor Gianfranco Ravasi, parla «Le radici bibliche della nostra cultura». Organizza la Diocesi. [r. sa.]

Orlando Furioso

Lettura a Ticineto

Stasera alle 21, in biblioteca a Ticineto prosegue il corso di lettura dell'Orlando Furioso con il professor Franco Romussi. [r. sa.]

La città divisa in sei zone: per ogni agente ci sarà un'area di competenza

Novi avrà i vigili di quartiere

L'iniziativa, sperimentale, parte a giugno

CONTRO I VANDALI

I controlli dei «civich»

NOVI. Oltre trenta persone sono state controllate l'altra sera dai vigili urbani, impegnati in uno speciale servizio anti-vandalismo. I «civich» hanno compiuto perlustrazioni in tutte le zone di Novi che nelle scorse settimane erano state [illegible] mira da bande di teppisti. Sono stati ispezionati il Parco Castello e il Parco Aurora, [illegible] anche viale Saffi, il rione G3 e l'ippodromo «Romanengo», teatro di un incendio doloso a metà maggio.

Durante il servizio, la pattuglia di agenti ha individuato gruppi di giovani il cui atteggiamento poteva sembrare quanto meno sospetto. Così, i vigili urbani hanno subito proceduto all'identifica- [illegible] dei soggetti sorpresi [illegible] quelle [illegible] in orario inusuale.

«Non abbiamo riscontrato violazioni [illegible] norme penali e ci siamo limitati [illegible] controllare le generalità delle persone - dicono al comando di polizia municipale, in corso Italia -. Ripeteremo questi raid nelle prossime serate, per scoraggiare eventuali malintenzionati [illegible] tutelare la popolazione e il patrimonio comunale».

Proprio i continui episodi di danneggiamento alle [illegible] verdi, ai giochi per bambini [illegible] ad altre strutture pubbliche avevano de- [illegible] minato la reazione della giunta novese, che [illegible] ha deciso di costituirsi parte civile nei processi contro i responsabili di [illegible] vandalici. [m. d.]

Nuovo orario di servizio per i vigili

NOVI. Il Comune vara in via sperimentale l'iniziativa del vigile di quartiere. A partire da lunedì 1° giugno, il territorio urbano sarà suddiviso in 6 settori e gli agenti di polizia municipale [illegible] destinati ogni giorno al controllo [illegible] stessa [illegible]

E' prevista la formazione [illegible] gruppi [illegible] «civich», che stileranno relazioni sull'attività espletata nell'area di riferimento e su eventuali problemi o inconvenienti di carattere generale rilevati in servizio. I rapporti dei singoli vigili su questioni specifiche saranno subito trasmessi al comandante, Gianfranco Bergaglio, [illegible] al sindaco di Novi, Ma- [illegible] Lovelli, che prenderà i provvedimenti necessari.

La prima zona è delimitata dalle vie Giacometti, Piave e Ovada, oltre che da un tratto [illegible] corso Marenco: ossia comprende via Girardengo e altre strade del centro storico. La [illegible] ha come perimetro via Oneto, via Roma e via Giacometti; ne fanno parte piazza XX Settembre e le vie della «vecchia Novi» adiacenti via Roma.

Nel terzo settore, ci sono piaz- [illegible] Pernigotti, piazza Repubblica, via Isola [illegible] il tratto vicino alla stazione ferroviaria.

La zona a più ampio raggio [illegible] la quarta: in pratica, [illegible] anello che raggruppa [illegible] quartiere G3, il rione G2 Scabiolo, [illegible] Manzoni, la statale 35 dei Giovi (fino all'a- [illegible] artigianale Cipiani e il tratto di via Mazzini che conduce all'ippodromo «Corrado Romanengo» e all'aeroporto «Mossi».

Nel quinto settore, [illegible] Comune ha inserito la restante parte di via Mazzini e le strade a più alta densità abitativa, cioè viale Rimembranza, viale Saffi, via Trieste, via Baiardi e via Verdi.

Infine, l'ultima zona [illegible] stata denominata «forese» e comprende l'estrema periferia della città. «Ad ogni area, assegneremo un certo numero di vigili - spiegano a Palazzo Pallavicini -. L'attività sarà intensificata e si potrà tenere meglio sotto controllo il territorio. L'iniziativa è sperimentale, [illegible] ci auguriamo di darle presto un carattere di continuità». E' stato anche modifi- [illegible] l'orario [illegible] servizio pomeridiano dei vigili: il [illegible] terminerà alle 20, anziché alle 19, mentre non varierà la fascia serale (dalle 19 all'1), con le pattuglie impegnate alla Barbellotta [illegible] in altre [illegible] «a rischio».

Massimo Delfino

Serravalle: «rosso stop» al semaforo

Ogni due ore undici multe

Il semaforo a Serravalle. C'è un dispositivo che individua chi passa con il [illegible]

SERRAVALLE SCRIVIA. Da una settimana [illegible] Serravalle è in funzione [illegible] «rosso stop» e già fioccano [illegible] multe: in media undici ogni due ore. Questo dispositivo, simile, nella concezione all'autovelox, è stato collocato nei pressi del semaforo all'incrocio fra via Berthoud e via Roma. Consente di «pizzicare» chi passa col semaforo [illegible].

L'infrazione viene documentata fotograficamente. La sanzione amministrativa è di 117 mila e 500 lire. La foto che prova l'infrazione, per [illegible] legge sulla privacy, resta al comando di polizia municipale che la mostrerà, qualora ne faccia richiesta, unicamente al trasgressore a cui in precedenza è stata inviata per posta la contravvenzione.

Dopo i primi giorni in cui l'apparecchiatura è stata attivata, i più indisciplinati risultano essere I pendolari che ogni mattina si [illegible] al lavoro. «Finalmente dopo [illegible] anno di pro- [illegible] tecniche - dice Ezio Bassani, comandante della polizia municipale [illegible] Serravalle - questo progetto [illegible] entrato in funzione. L'obiettivo è di aumentare la sicurezza in corrispondenza di [illegible] degli incroci cittadini più pericolosi». Il sistema, comprende anche una telecamera a circuito chiuso che attraverso un video collocato negli uffici del comando [illegible] vigili urbani, consente il monitoraggio continuo, [illegible] ore su 24, dell'incrocio.

Il [illegible] stop» [illegible] invece operante nel periodo [illegible] funzionamento del semaforo: sono state previste fasce orarie di controllo a cui, [illegible] turno, attraverso il monitor, sono assegnati i «civich» di Serravalle. Le entrate derivanti dalle multe verranno utilizzate nell'acquisto di materiale per la sicurezza stradale, dalla segnaletica alla strumentazione tecnica ed informatica. [m. pu.]

Assolti [illegible] notaio [illegible] la beneficiaria

Quella donazione non era irregolare

[illegible] Era regolare l'atto di donazione di [illegible] vigna redatto da un notaio per conto di una cliente: così ha sentenziato ieri il tribunale, che ha assolto per non aver commesso il fatto due persone accusate di concorso in falso ideologico.

Imputati erano [illegible] notaio Carlo Chiapuzzo, di [illegible] anni, Novi (via Cavour) [illegible] la casalinga Francesca Franchi, [illegible] 55, Gavi (via Mameli); per ognuno il pm Marcello Maresca ha proposto la condanna [illegible] 10 mesi di reclusione. L'assoluzione è [illegible] chiesta dai difensori Tino Goglino e Angelo Armella.

Secondo l'accusa, nel [illegible] '96 il dottor Chiapuzzo, istigato da Francesca Franchi a redigere l'atto notarile, attestò falsamente di aver ricevuto dal «donante», il pensionato Ambrogio Franchi, ora defunto, la dichiarazione di non poter sottoscrivere l'atto per debolezza di vista [illegible] tremito alle mani. Inoltre di a- [illegible] ricevuto [illegible] lui la dichiarazione di «volontà diretta a conseguire gli effetti dell'atto» essendo affetto da demenza senile di grado medio, del tutto incapace [illegible] rendersi conto di quanto accadeva.

E' invece emerso che Ambrogio Franchi non aveva potuto scrivere, ma aveva compreso perfettamente ciò che il notaio gli diceva.

Era [illegible] Cristina Franchi, nipote del defunto, a presentare denuncia dicendo che il nonno non intendeva donare la vigna alla zia Francesca e l'atto non era regolare. [e. c.]

Alla piscina di Castelnuovo Scrivia

Dopo il rogo doloso domani riapre il bar

CASTELNUOVO [illegible] Proseguono le indagini sull'incendio che nella notte tra domenica [illegible] lunedì ha distrutto il bar della piscina scoperta. Qualcuno ha gettato una tanica da 10 litri di benzina dentro il locale ed ha appiccato [illegible] fuoco. [illegible] inquirenti non sono [illegible] in grado di chiarirne i motivi: potrebbe anche trattarsi di un atto vandalico ad opera di alcuni teppisti.

Le fiamme hanno distrutto il bancone [illegible] gran parte dell'arredamento causando danni per circa cento milioni.

Intanto all'interno del bar - pi- [illegible] - tavola calda, gestito dalla società Onda Blu, fervono i lavori per la ristrutturazione e la risistemazione del locale, che potrà così riaprire i battenti domani sera. Sono in tanti, in paese, [illegible] chiedersi cosa sia potuto accadere e soprattutto per quale motivo [illegible] stato appiccato il fuoco nel locale. I carabinieri sono sulla buona pista.

Dai primi accertamenti [illegible] emersa subito la [illegible] tura dolosa del rogo. I piromani hanno tagliato la [illegible] metallica che delimita la piscina utilizzando delle cesoie. Quindi hanno rotto un vetro del locale, hanno gettato la benzina ed appiccato il fuoco.

Sul posto sono stati eseguiti diversi sopralluoghi [illegible] parte [illegible] tecnici comunali e dei vigili del fuoco. I carabinieri hanno raccolto diversi elementi che dovrebbero consentire di scoprire [illegible] identificare gli autori. [m. t. m.]

IN BREVE

Alessandria

Due risse alla stazione nell'arco di poche [illegible]

Due risse nello spazio di poche [illegible] nei giardini davanti alla stazione ferroviaria. L'altra sera alle 19 due persone sono rimaste ferite, sono intervenute due pattuglie dei carabinieri. Poi poco dopo le 21, all'interno del bar «Zerbino» quattro nord africani [illegible] un italiano hanno iniziao a tirare bicchieri [illegible] ad azzuffarsi. Sono stati arrestati dalla polizia. [r. al.]

Novi Ligure

Operaio egiziano ferito per il crollo di un muro

Un operaio egiziano di 33 anni [illegible] ricoverato con prognosi riservata al San Martino di Genova per un incidente sul lavoro avvenuto ieri in un capannone sulla statle dei Giovi, vicino alla «Gambarotta» di Novi. George Saad Noman, dipendente di una ditta di Saronno, [illegible] stato travolto dal crollo [illegible] [illegible] muretto, ha riportato gravi lesioni alla testa. Indagano i civich. [m. d.]

Alessandria

Questa sera dibattito su bambini [illegible] anziani

«Alessandria: quali politiche per bambini [illegible] anziani?» è dibattito di stasera alle 18 alla Cgil di via Cavour 27. Aprirà i lavori Alberto Deambrogio, segretario provinciale di Prc, [illegible] concluderà Paolo Ferrero, segreteria nazionale di Rifondazione. (r. al.)

Valenza

Serie [illegible] tamponamenti sulla provinciale

Tamponamento a catena sulla provinciale 78 per Bassignana. La «Tempra» di Claudio Dini, di Arezzo, è finita contro la «Bravo» di Alessia Tambornini, di Valenza, che era ferma e che è stata spinta contro la «Tigra» di Annunziata Ferrando, di Alluvioni Cambiò. Questa [illegible] sua volta è finita contro la «Punto» di Pietro Tino, di Bassignana. Ferite [illegible] due donne che guariranno in una settimana. E' intervenuta la Polstrada di Tortona. [m. t. m.]

COMUNE DI ALESSANDRIA

CONCORSO
PER L'ARREDO FLOREALE DI BALCONI, VIE, VETRINE, SOBBORGHI
ALESSANDRIA - APRILE/LUGLIO 1998

Iscrizioni dal 6 aprile al [illegible] maggio
presso l'assessorato alla cultura del Comune [illegible] Alessandria (Tel. 202.340)

LO STUDIO DI GIANNI STEFANUTTO

CITTA' [illegible] ACQUI TERME
MOSTRA MERCATO
delle Attività Economiche [illegible] Turistiche dell'Acquese
'98

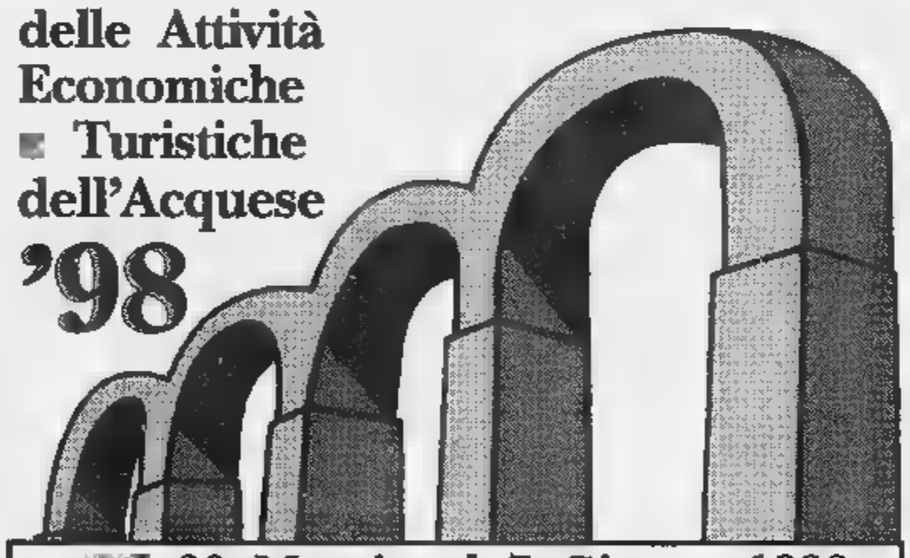

dal 30 Maggio al 7 Giugno 1998
AREA FIERA - P.ZZA SAN MARCO (Ex P.zzale Allende)

ORARI DI APERTURA
SABATO E DOMENICA : dalle 10:00 alle 24:00
FERIALI : dalle 17:00 alle 24:00

PROGRAMMA
- Padiglioni espositivi dedicati [illegible] Servizi, Commercio, Artigianato e Enogastronomia del territorio acquese.
- Area attrezzata/Salone dell'Auto, con tutte [illegible] novità'98.
- Zona degustazione del Brachetto e Dolcetto D'Acqui nella zona dell'Enoteca regionale [illegible] Acqui Terme [illegible] cura dell'Amm.ne Comunale di Acqui Terme, con animazione.
- Nella struttura "Cattedrale del Vino", degustazioni guidate di vini, grappe, formaggi ed olio.
- Servizio Ristorazione [illegible] cura dell'Associazione Nazionale Cuochi, le Proloco del territorio acquese e la Scuola Alberghiera con menù dedicati alla tradizione piemontese.
- In occasione dell'inaugurazione della Mostra, le Poste Italiane effettueranno speciale Annullo Postale.
- Presentazione [illegible] nuovo sport "Hit Ball" nella struttura in acciaio [illegible] plexiglass, con incontri di campionati maschili e femminili e prove gratui- [illegible] per i visitatori.

SUPER OFFERTA
L 1.899.000
iva inclusa

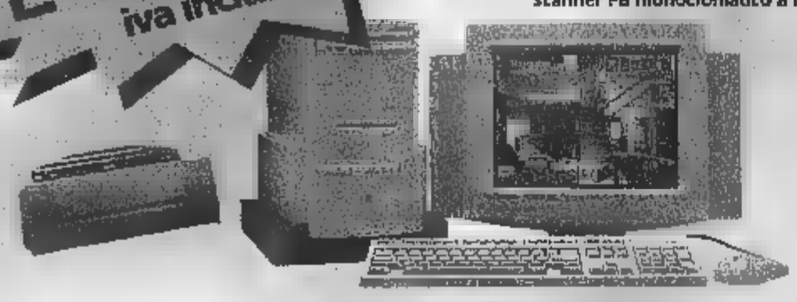

PACKARD BELL
COMPUTER MOD. CL1233 [illegible] PB MONOCROMATICO
Minitower, MMX 233,32 Mb Ram, Hd 6.1 GB, 256 Kb cache, CD ROM 24 X, Scheda [illegible] 16 Bit SRS, Memoria Video 2 Mb, Casse, Microfono, Monitor colori 15", Windows 95, Word 97, Works 97, Navigator 3,9 - oltre 30 titoli software preinstallati su CD, garanzia 1 anno on-site + Scanner PB monocromatico a fogli

OKI
STAMPANTE A COLORI OKIJET 910C.+ Software
Stampante Ink-Jet - tricromia 2 cartucce (colori e nero) separate 600x300 dpi -capac. 40 fogli - 3 ppm + software Micrografx Windows Draw

SUPER OFFERTA
L 169.000
iva inclusa

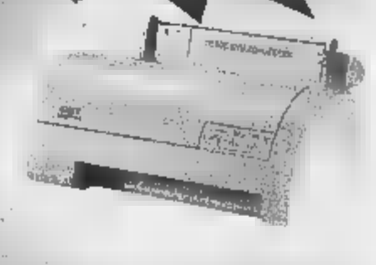

PIZZA A PEZZI

COMPUTER STAMPANTI SCANNER ACCESSORI INFORMATICI
HI-FI TV COLOR [illegible]RE VIDEOGIOCHI

TECNOLOGIA DA MANGIARE!
ABBUFFATEVI DA MISTER COMPUTER!

Grande Festa ad Alessandria Sabato 30 e Domenica 31 Maggio
per l'apertura al pubblico di MISTER COMPUTER .
Per l'occasione 2 giornate di OFFERTE IRRIPETIBILI su prodotti informatici e di elettronica di consumo, accompagnate da omaggi, giochi, musica ■ PIZZA FUMANTE per tutti i nostri ospiti.
VI ASPETTIAMO NUMEROSI per una grande abbuffata.....

SABATO 30 E DOMENICA 31 MAGGIO
ALESSANDRIA • VIALE MASSOBRIO 21
ORARIO 10-24 NON STOP
Tel. 0131/56224 - Fax 0131/43251

SUPER OFFERTA
L 599.000
iva inclusa

SONY
TV COLOR 21"- MONO
Modello KV-21M1 - HI [illegible] Trinitron, Audio 5 Watt, Funzione 16:9, telecomando

[illegible]HARP
IMPIANTO STEREO [illegible] CON CD
Modello C-401 - Comando a distanza [illegible] il CD, il sintonizzatore e l'amplificatore, Display LCD retroilluminato, Potenza di uscita 2X10 Watt, X-Bass, Controllo elettronico del volume, Cd Changer a 3 dischi (un cassetto ciascuno)

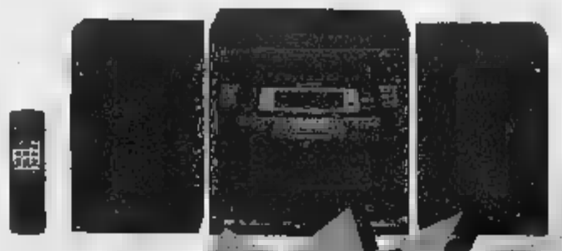

SUPER OFFERTA
L 319.000
iva inclusa

Casale, indicato il sostituto di Ubertazzi: una donna?

Il segretario non cede

Coppo lo congeda, lui «denuncia»

CASALE. Il nome del nuovo segretario generale è scritto nel fax che ieri mattina il sindaco Riccardo Coppo ha inviato all'Agenzia dei segretari generali, che dovrà fare ora la verifica dei requisiti, emettere l'atto di designazione da trasmettere a Casale per il successivo decreto di nomina. Il nuovo segretario (per la prima volta, una donna?) potrebbe arrivare entro breve.

Nell'attesa, si mette in moto la magistratura. Ieri, infatti, Eugenio Ubertazzi, segretario generale messo in mobilità dopo la procedura avviata dal sindaco per la sua sostituzione, ha presentato un esposto alla procura della Repubblica ravvisando irregolarità sulle modalità con cui la giunta ha deliberato la nomina del designato alla poltrona da lui occupata.

Un atto annunciato la sera precedente, quando Uberatazzi prima del Consiglio comunale ha distribuito ai capigruppo una lettera su cui è stata aperta una discussione riservata, durata un'ora e mezza. Oggetto: annuncio dell'esposto. Motivo?

Ubertazzi vuole mantenere riserbo «su una vicenda che è personale», ma spiega: «Il Comune è stato sclassificato. Aveva ottenuto nell'80 la qualificazione superiore 1B, ora, nell'accogliere le domande dei concorrenti per il posto di segretario generale, ha deliberato di prendere in considerazione sia quelle di 1ª e 2ª fascia valide per i Comuni 1B che quelle di 3ª fascia, valide per Comuni di categoria inferiore. E' venuta meno la par condicio - dice -. Quanti altri di classe inferiore, se avessero saputo che sarebbe stata operata la sclassificazione, si sarebbero candidati!».

Tra le 21 domande c'era anche, a sorpresa, quella dello stesso Ubertazzi. Ma era stato lui ad annunciare di essersi rivolto all'Agenzia aspirando a un posto più elevato di quello casalese? «Sì - risponde - ma poi da alcune dichiarazioni della giunta ho capito che la decisione presa dal sindaco era un fatto politico. Così per una questione di giustizia e di morale ho cambiato atteggiamento». «Dica a quali dichiarazioni si riferisce» ribatte Coppo senza peraltro ostinarsi a decodificare il sibillino messaggio.

Invece dichiara: «Contesto la presa di posizione di Ubertazzi infondata e terroristica, non ha nessun riscontro nel decreto Bassanini. La classificazione 1B del Comune rimane eccome, perché non è legata alla fascia di appartenenza del segretario, ma a fattori oggettivi come il numero di uffici pubblici, le attività industriali, il ruolo territoriale». Sulla decisione di scegliere un nuovo dirigente, Coppo dice che con «al processo di trasformazione del Comune da ente burocratico a organizzazione aziendale legata al perseguimento dei risultati».

Il sindaco Coppo ha scelto il nuovo segretario generale

Il dirigente in mobilità sostiene che il Comune viene così declassato. Il sindaco: «Visione terroristica»

Ubertazzi era adatto? «Se Agnelli cambia Romiti per avviare un processo di trasformazione aziendale non vuol dire che boccia Romiti per quanto ha fatto in passato» dice Coppo e conclude: «Mi pare sterile questa polemica e questo conflitto. E' più utile prendere atto degli strumenti introdotti per snellire e rendere più efficiente l'amministrazione, in modo da guidare e non subire i cambiamenti, anche se costa fatica».

Il piano di recupero dell'area approvato tra le critiche

Acqui, sul Foro Boario polemica in Consiglio

ACQUI. E' stato approvato dal Consiglio comunale il piano di recupero di piazza Foro Boario, via Amendola e IV Novembre e piazza Maggiorino Ferraris.

Il provvedimento è stato adottato con voto contrario e alcune astensioni delle opposizioni. Motivo del dissenso: lo scarso tempo a disposizione da parte dei consiglieri per valutare gli elaborati e le relazioni tecniche allegate al progetto preliminare. Quest'ultimo prevede la realizzazione di un'area verde in piazza Foro Boario e la risistemazione di 16 palazzine attualmente adibite ad edilizia popolare residenziale.

«Al momento, hanno aderito al piano di recupero l'Atc di Alessandria e alcuni privati - spiega l'assessore Pier Luigi Muschiato -. Il piano, prevede la possibilità di realizzare nuovi edifici col recupero da parte dei privati di fabbricati attualmente esistenti, mentre saranno aperti anche due parcheggi sotterranei».

Il progetto, come affermato dall'assessore Muschiato, rientra nell'ambito di un «contratto di quartiere»: è nuovo strumento edilizio che darà la possibità di usufruire di un finanziamento regionale che si aggira intorno ai 6 miliardi.

Ma l'approvazione del piano ha destato preoccupazione in Consiglio: «Ho votato a favore della perimetrazione, ma dissento sull'approvazione del piano di recupero: troppo limitato il tempo per esaminare la documentazione - spiega Eliana Barubino -. Non mi risulta poi che agli atti vi sia una lettera dell'Atc, favorevole ad aderire al piano».

Perplessità delle minoranze anche per la mancata informazione ai residenti. Ancora Muschiato: «Dopo l'approvazione del piano avranno 60 giorni di tempo per proporre osservazioni. E il Comune s'impegna a dare ampie notizie del caso, anche attraverso gli organi d'informazione».

Nell'area perimetrata rientrano anche il mercato ortofrutticolo coperto di piazza Maggiorino Ferraris e i capannoni occupati dallo stabilimento Kaimano, che, dopo la rilocalizzazione dell'azienda in un'altra zona cittadina, diverranno sede del Polo universitario acquese.

Gian Luca Ferrise

Sito Internet ad Ovada per ogni informazione

OVADA. La città ha rinnovato ed arricchito la sua civica su Internet che sarà gestita ed aggiornata dalla «Banca del tempo».

La nuova rete civica è stata illustrata dall'assessore Andrea Oddone e dai tecnici Ferrando e Mazzarello. L'iniziativa, a livello turistico permette di evidenziare quanto possono offrire Ovada e la zona, ma anche per fornire informazioni ai cittadini sulle decisioni dell'amministrazione, sulle sue iniziative e sulle varie associazioni.

La «rete» è stata composta l'obiettivo di rendere accessibili tutte le informazioni attraverso una programmatica impostazione delle pagine.

Una delle caratteristiche più importante è la possibilità dal sito Internet di Ovada di poter accedere ad una serie di informazioni relative a tutto il territorio circostante. Il progetto, nato nell'ambito di «Itinerari Informatici» prevede uno spazio autogestito dai giovani.

A questo proposito è stato bandito, un concorso che scadrà il 20 giugno per la migliore «Home Page Internet» al quale possono partecipare i giovani di Ovada dai 14 e 20 anni. **[r. bo.]**

L'incidente l'altro pomeriggio. Sono rimasti feriti anche un finanziere di Casale e la moglie incinta

Murisengo: coniugi morti dopo lo scontro

Pensionati di Rivoli, stavano ristrutturando una casa in paese

MURISENGO. Due delle quattro persone coinvolte nel grave incidente automobilistico avvenuto martedì pomeriggio sulla statale della Val Cerrina sono decedute in seguito alle gravissime ferite riportate nello scontro. Sono i pensionati Ugo Ruzza di anni e Teresa Gervasio di 77, residenti a Rivoli.

La coppia viaggiava a una Uno in Val Cerrina, provenendo da Murisengo, dove una seconda casa in ristrutturazione. Pare che il pensionato volesse raggiungere l'officina del fabbro Francesco Roccatello in frazione San Candido: «Era un mio vecchio cliente» dice l'artigiano.

Giunta a prossimità dell'incrocio la statale, l'auto ha iniziato l'attraversamento verso la piazzetta della chiesa, mentre stava arrivando la «Micra» guidata dal finanziere Giuliano Zoppi di Casale e la moglie Gabriella Calderini, incinta.

Commentano alcuni abitanti: «Arrivando da Murisengo la strada è stretta e sale leggermente, per cui la visibilità all'incrocio è ridotta. Nonostante ci siano già stati incidenti e si trovino nelle vicinanze il Circolo, la casa di riposo, la chiesa, non c'è né lampeggiante né passaggio pedonale».

I due anziani ai primi soccorritori - sul posto arrivata un'ambulanza della Croce Verde - sono parsi subito gravissimi. E' intervenuto l'elisoccorso con il quale Teresa Gervasio è stata trasportata al Cto di Torino. Ugo Ruzza sull'ambulanza del 118 è stato ricoverato al Santo Spirito di Casale. Lei è morta verso le 18; lui circa un'ora dopo. Ricoverati anche Giuliano Zoppi e la moglie, che è incinta.

Mario Giunipero

DALLA CASALE-VALENZA

Scambiò automobilista per bandito

CASALE. «Fermatelo vuole rapinarmi» ha gridati ai carabinieri che avevano appena assistito al tamponamento. Si trattava invece solo di un incidente stradale. Ieri Fausto Dal Ponte, 63 anni, di Novara, via Fao di Bruno, è comparso davanti al pretore Nadia Magrini, per rispondere di minacce. E' stato assolto perchè il fatto non sussiste. L'episodio si era verificato nel settembre del '95 sulla Casale-Valenza all'incrocio per Borgo San Martino. Il novarese in compagnia di un orefice di Valenza era appena lasciato un negozio e si dirigeva a Casale. Lungo la strada ha superato l'auto condotta dall'alessandrino Fabrizio De Luca, 27 anni, e poi a sua volta era stato superato dal medesimo sulla stessa strada. Il si era insospettito dall'immediato sorpasso e quando l'auto giovane aveva rallentato di colpo quasi a fermarsi, gli è finito contro convinto che si trattasse di un tentativo di rapina. Invece l'alessandrino decelerato vedendo una pattuglia dei carabinieri di Ticineto poco distante.

Dopo l'urto Fausto Dal Ponte è balzato dall'auto urlando ai militari che lo volevano rapinare: «Bloccate subito quel giovane sull'auto». Dopo alcuni attimi di grande confusione i militari avevano appurato che si trattava solamente di un incidente. **[r. sa.]**

IN BREVE

Casale

Conferenza di Calabrese un libro sulle diete

Il professor Giorgio Calabrese, docente di alimentazione all'Università Cattolica di Piacenza, dei dietologi più noti non solo a livello nazionale, è ospite questa sera, alle 21, nel salone degli Stucchi della biblioteca civica, dell'associazione «Amici della Biblioteca» per trattare il tema «Cambia il clima, cambia la dieta?». Inoltre, sempre sull'argomento dieta, domani, alle 21,15, alla Baronino, la farmacista casalese Gabriella Cavasonza Appiano presenta il suo libro dal titolo «Leggeri, in forma, con gusto» (Editrice Il Portico). In entrambi in casi l'ingresso è libero. **[s. m.]**

Ponzano

Infortunio sul lavoro Imprenditore patteggia

Giorgio Montiglio, anni, di Moncalvo, via IV Marzo 5, legale rappresentante della Do.g.i. spa, sede in strada Vairo Mengo 15, che si occupa di stampaggio a caldo della gomma, ha patteggiato 400 mila lire di multa, in seguito ad un infortunio sul lavoro successo ad una operaia. Barbara Patelli, 26 anni, di Moncalvo aveva perso la falange del secondo e terzo dito mano destra. **[r. sa.]**

Casale

Mezzo milione multa per un assegno scoperto

Pietro Favaro, 29 anni, via Saffi 22, davanti al pretore Nadia Magrini ha patteggiato 445 mila lire di multa. Doveva rispondere dell'emissione di un assegno scoperto del valore di 10 milioni. **[r. sa.]**

Casale

Ferito in un incidente L'altro è colpevole

Piero Taglio, 30 anni, Casale, corso Giovane Italia 54, è stato assolto dal pretore Nadia Magrini, perchè il fatto non sussiste. Doveva rispondere lesioni personali ai danni del casalese Antonino Canzoneri che aveva riportato ferite giudicate guaribili in sette giorni, in un incidente d'auto in cui era coinvolto Taglio. **[r. sa.]**

Casale

Forse a fine estate si apre il sottopasso

Quando sarà attivato il sottopasso che collega la tangenziale con strada Alessandria? L'assessore ai Lavori pubblici, Luigi Merlo, interrogato in merito in Consiglio comunale, spiega: «L'Anas assicura che sarà in estate, forse agosto. Io spero almeno per l'autunno». **[s. m.]**

Solo da noi, Corolla Clima, con climatizzatore e 5 anni di garanzia** inclusi nel prezzo.

FINANZIAMENTI A TASSO Ø
ROTTAMAZIONE
SCONTO FINO A L. 3.500.000!

Solo fino al 31 Maggio.

** O fino a 160.000 Km

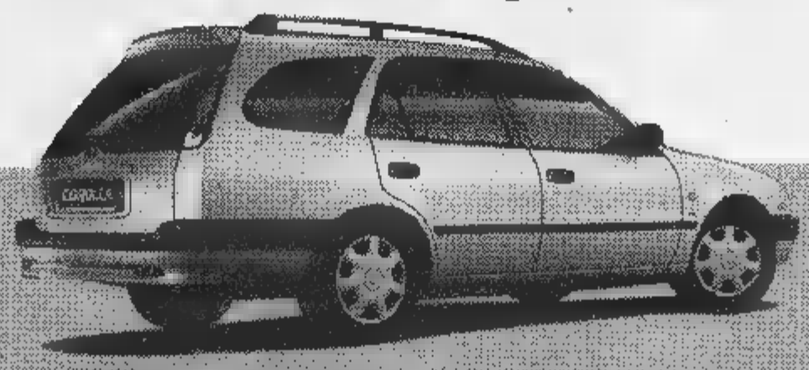

Corolla Clima 3P	Prezzo listino*	Nostra offerta* Senza rottamazione	Con rottamazione
1.3	25.069.000	23.072.000	21.622.000
1.3 Luna	26.147.000	24.130.000	22.680.000
1.6 Luna	27.257.000	25.220.000	24.220.000

Corolla Clima 5P	Prezzo listino*	Nostra offerta* Senza rottamazione	Con rottamazione
1.3	25.999.000	23.979.000	22.729.000
1.3 Luna	27.055.000	25.039.000	23.789.000
1.6 Luna	28.144.000	26.127.000	25.127.000

Corolla Clima SW	Prezzo listino*	Nostra offerta* Senza rottamazione	Con rottamazione
1.3	27.065.000	24.988.000	23.088.000
1.6	28.069.000	26.592.000	25.592.000

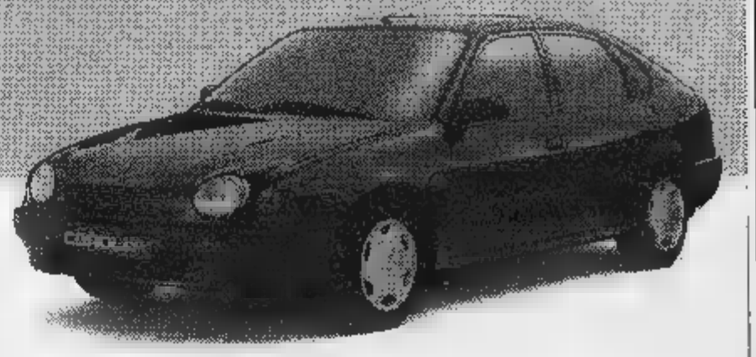

Corolla Clima ha di serie:

- Climatizzatore
- Airbag lato guida
- Barre di protezione
- Servosterzo
- Vetri elettrici
- Chiusura centralizzata
- Retrovisori esterni elettrici riscaldabili
- Antifurto immobilizer

SEDE CENTRALE ALESSANDRIA
ORGANIZZAZIONE DI VENDITA: CASALE VALENZA - ACQUI - OVADA

AUTOPOOL ZONA INDUSTRIALE D/3 TEL. (0131) 34.62.06

* Prezzo chiavi in mano, A.P.I.E.T. esclusa

TOYOTA

Malgrado le Ferrovie dello Stato siano state inserite da quattro anni nei conteggi

In calo gli incidenti sul lavoro

In aiuto alle aziende una banca dati dell'Inail

la vigilia del giorno dedicato agli invalidi del lavoro: un ferroviere ad Alessandria morto, travolto mentre aggan- due vagoni. Ha lasciato la moglie due figli piccoli. E' solo uno dei casi riportati dalla cronaca amplificati dagli interventi dei sindacati dell'industria degli edili, i due settori dove spesso i lavoratori sono esposti a rischi che se non sono mortali possono rendere invalidi per sempre.

L'allarme più forte nei giorni scorsi è stato lanciato dalle organizzazioni sindacali liguri (sotto accusa imprese siderurgiche). «Non tutte le regioni sono uguali», sottolinea Lorenzo Todaro, della pianifica- territoriale dell'Inail (Istituto nazionale invalidi del lavoro) piemontese. «Il trend infortunistico ha subito un forte calo da qualche anno fa agli anni più recenti - spiega -. Ora c'è una certa stabilizzazione, ma valori bassi, sia per quanto riguarda i mortali, sia nei casi di incidenti con conseguenze che si protraggono nel tempo». In questo caso la voce da cercare nella statistica Inail è «rendite dirette» riguarda i di incidenti che hanno avuto conseguenze gravi per il lavoratore. Nel '94 queste erano 3168, per passare a 1665 nel '96.

«La situazione del Piemonte e delle province piemontesi non è delle più gravi in merito agli infortuni sul lavoro - spiega Francesco Barbieri della Cgil di Alessandria -. Questo considerando anche che Ferrovie dello Stato state inserite nei conteggi Inail da quattro anni, e che comunque sono un settore dove i lavoratori più esposti quindi avrebbe dovuto portare un aumento nella statistica».

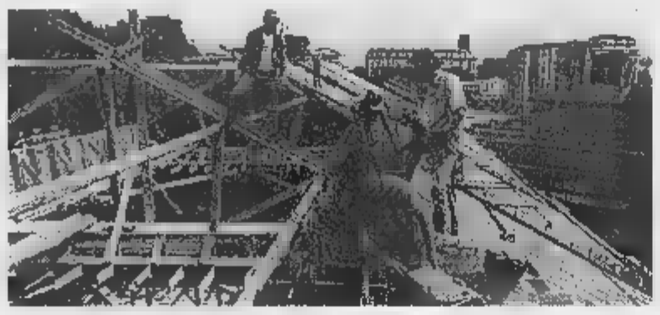

Gli obblighi ai quali sottoposti i datori di lavoro e i dipendenti in seguito all'approvazione della legge 626 hanno ridotto il degli infortuni

Gli obblighi ai quali sono sottoposti i datori di lavoro e i dipendenti dopo l'approvazione della (la legge sulla sicurezza sul posto di lavoro) hanno, al- in parte, inciso - riducendoli - sul di infortuni. «Spesso la legge è vista dai datori lavoro solo come un adempimento burocratico - spiega Barbieri -, in realtà bisognerebbe far diventare controllori i lavoratori, cioè fare in modo che sia- loro garanti della sicurezza».

Anche per gli incidenti mortali registra una diminuzione significativa: dai 341 del '94 ai 97 dell'anno scorso. «Siamo interessati alla prevenzione - aggiunge Todaro dell'Inail -, facciamo attività di consulenza per associazioni di categoria. Ci anche iniziative concrete il premio che pagano le ditte viene ridotto se nelle imprese non avvengono infortuni. Sconti anche alle aziende che rispettano la 626, per ditte che hanno un certo rischio».

L'istituto ha attivato anche una banca dati: «E' divisa per settori - spiegano - a disposizione delle aziende. Le ditte possono così pianificare le inizitive contro il rischio infortuni: noi forniamo la dinamica, in modo che venga evidenziato quali quelli determinati da certi tipi di produzione».

Antonella

L'Associazione degli esercenti funiviari

In assemblea a Baveno per un check up allo sci

In Piemonte gli impianti di risalita danno lavoro a circa 1200 persone

Gli impianti funivie, seggi- e skilift in Italia sono ormai oltre : il fatturato è di circa mille miliardi

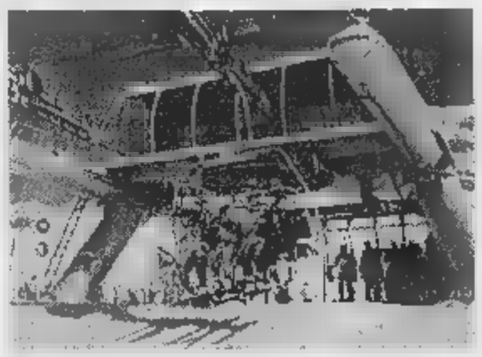

BAVENO. Si questa mattina all'hotel Dino i lavori dell'assemblea nazionale dell'Anef, l'Associazione le esercenti funiviari. E' un'occasione per conoscere lo stato di salute dello sci italiano attraverso l'attività di questa categoria, della cui importanza testimoniano le cifre. Oltre 2200 impianti di funivie, seggiovie e skilifts danno lavoro a circa diecimile persone (1200 in Piemonte), con una portata oraria generale di due milioni di persone. Il fatturato diretto del settore attesta attorno ai mille miliardi annui. L'indotto (scuole di sci, alberghi, bar, ristoranti, negozi, servizi, edilizia) supera poi di almeno dieci volte il bilancio seggiovie e skilifts.

Il settore meriterebbe dunque maggiori attenzioni ed è proprio per questo che l'Associazione regionale piemontese degli esercenti trasporto a fune sta svolgendo indagine approfondita per dimostrare la ricaduta degli impianti di risalita sulle economie locali, individuare le migliori strategie per futuro e avviare un confronto con le istituzioni per la salvaguardia del settore.

La stagione da poco conclusa non è andata male, assestandosi sui livelli della precedente: l'aspetto più rilevante sono però i cambiamenti intervenuti nelle abitudini degli sciatori, di cui occorre tenere conto per ottimizzare l'utilizzo degli impianti. E' proprio questo aspetto che sottolinea Sandro Lazzari: «Gli sciatori "primaverili" - o il presidente dell'Anef - sempre meno. Le presenze nelle stagioni alpi- vanno sempre più concentrandosi nei mesi di novembre e dicembre e a ciò occorre adeguarsi opportuni incentivi». Altri aspetti il rinnovamento degli impianti, i finanziamenti per il trasporto a fune, l'obiettivo-sicurezza.

I lavori odierni si aprono al mattino l'assemblea dell'Anef, mentre al pomeriggio è in programma una tavola rotonda sugli aspetti giuridici dell'attività funiviaria. Coordinatore Gigi Mattana, giornalista de «La Stampa».

Sergio

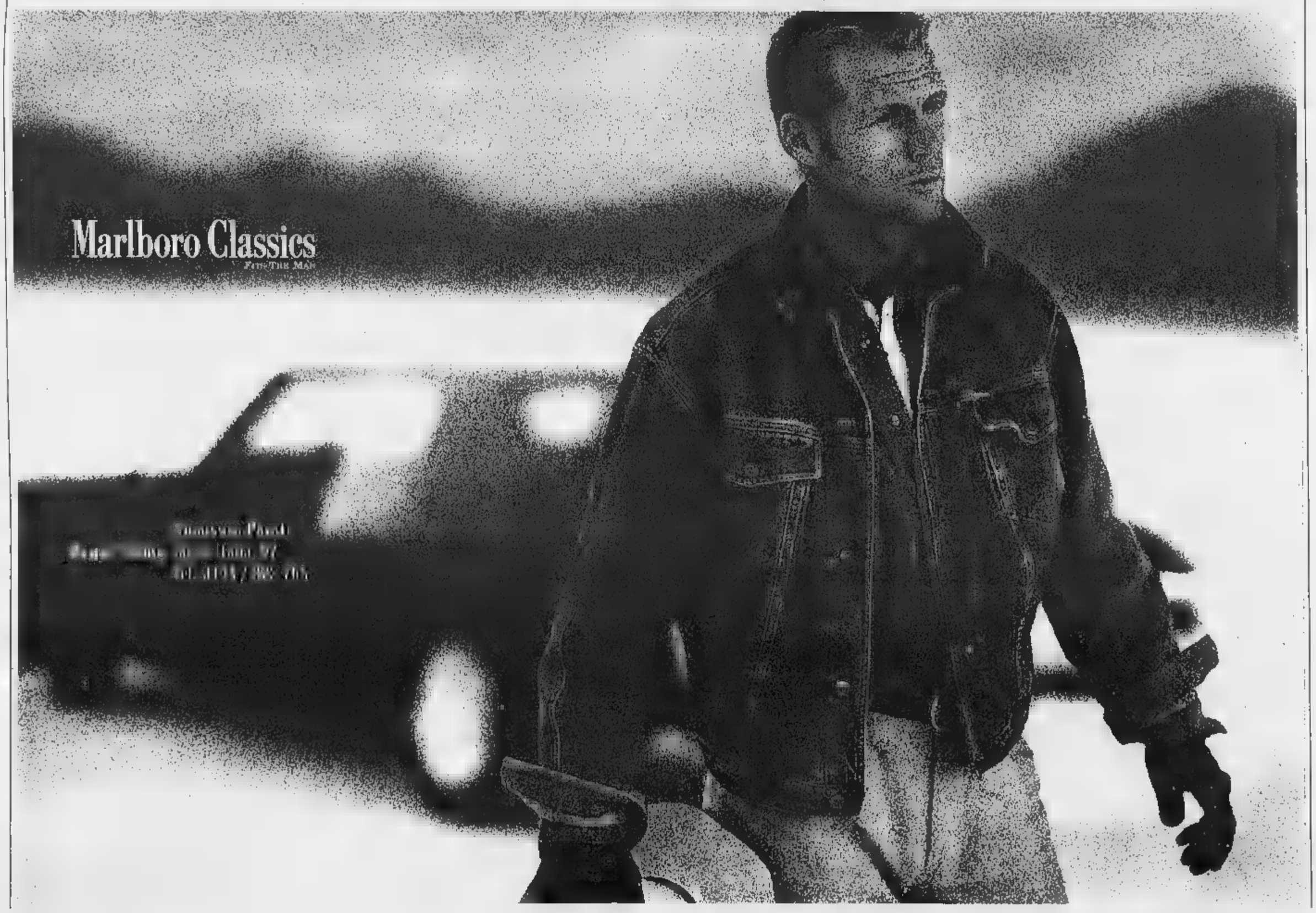

Il ritorno dell'iniziativa de La Stampa: «Al concerto con lo sconto»

Luciferme a prezzo ridotto

Rock dalla Toscana

Ritorna l'iniziativa «Al concerto con lo sconto»: d'intesa con il Thunder Road, che ospita stasera il concerto dei Luciferme, chi presenterà al botteghino il tagliando pubblicato qui a fianco, pagherà il biglietto d'ingresso soltanto 10 mila lire, anziché mila. La band arriva da Firenze e il suo primo disco è stato prodotto da Gianni Maroccolo, bassista dei Csi.

Il genere dei Luciferme può essere definito una «rock new wave raffinata»: con la canzone «Il soffio», il gruppo ha partecipato allo scorso festival di Sanremo, a cui è approdato dopo aver superato le selezioni di «Sanremo Giovani».

A credere nei Luciferme è stato tra i primi Biagio Antonacci, che li ha voluti per aprire una lunga serie di suoi concerti: poi il quintetto toscano è partito per un suo tour proprio, con 60 date in tutta Italia.

Il secondo album dei Luciferme s'intitola «Cosmo Radio», con i testi firmati dal cantante Francesco Pisaneschi, mentre alle composizione delle musiche collaborano un po' tutti i componenti: Giacomo Guatteri (chitarre), Emanuele Coggiola (batteria), Alessandro Cresci (basso) e Luca Viani (tastiere e programmazioni). [b. v.]

Chico Moreno canta a Monte Valenza

APPUNTAMENTI. A Valenza, comincia alle 22 concerto Bernini funky group, questa sera Cov'House di strada Savia. Musica latino-american di ottimo livello al ristorante La Torcia di frazione Monte, con Chico Moreno. Revival nel pomeriggio al dancing Valentia, con i più famosi brani di liscio degli Anni 60 e 70, proposti dal dj Franco Tasca. [r. c.]

Liscio (ma alla sera) anche al Palladium di **Acqui**, la scaletta proposta dal dj Paco.

Cover degli anni '50 questa sera al palatenda di **Voghera**, con inizio alle 21; sul palco il gruppo Cherry Pie. E al Cowboys Guest Ranch suonano i Tabula Rasa di pavia, che si definiscono «Cinque Adoni del rock». [d. sa.]

Proseguono gli appuntamenti con la «dap dance» al Mamunja di **Ovada** e al Ribe Ribe di **Mirabello**.

A **Casale**, pianobar con Francesco Cabiati stasera all'Azzurra di viale Bistolfi, mentre il Coco Loco Fog di **Caresole**, sulla Casale-Asti, offre spettacolo e animazione con la musica latino-americana. [r. sa.]

All'Alessandrino la commedia «Pane, amore e allegria»

La Compagnia Philippe e le magie in panetteria

ALESSANDRIA. Se «Pane, amore e gelosia» e «Pane, e fantasia» fecero furore nel cinema degli anni '50 grazie a Gina Lollobrigida e Vittorio Sica, «Pane, amore e allegria» cerca la strada del successo a teatro.

E' commedia comico-brillante, proposta dalla Compagnia Philippe, è stata scritta dall'autrice romana Gina Bernini e viene presentata questa sera, alle 21,30, al Teatro Alessandrino.

Sono molti i motivi che dovrebbero indurre il pubblico ad assistere numeroso allo spettacolo: il primo, e forse il più valido, consiste nel fatto che la rappresentazione è a scopo benefico. Parte dell'incasso, infatti, sarà devoluta al comitato alessandrino dell'Unicef che, non potendo accendere direttamente un sorriso sul viso di tanti bambini, si è affidato alla Compagnia Philippe per divertire il pubblico.

Il secondo motivo va ricercato nella bravura degli attori: giovani emergenti, grande voglia di fare. Il terzo risiede nella presenza nel cast di Franck Cacicia, meglio noto come il sosia di Leonardo Di Caprio: è arrivato primo al concorso indetto da «Striscia la notizia», la popolare trasmissione di Canale 5.

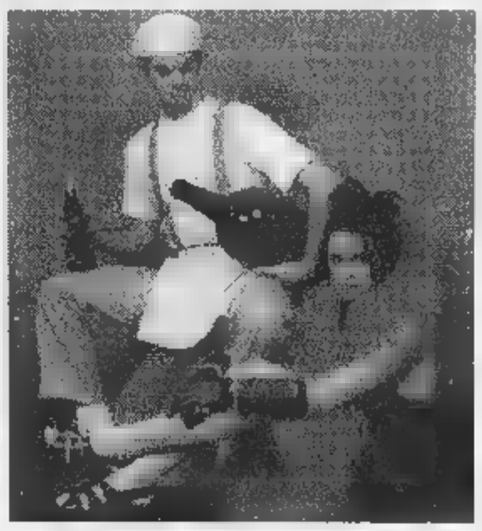

Luigi Benzi e Rachele Pezzimenti della Compagnia Philippe interpretano i personaggi di Goffredo e Smeralda

Fra gli altri attori figurano Felix Cagnina, Marilena Bivona, Roberto Ambrosio, Rachele e Francesca Pezzimenti, Luigi Benzi. «Pane, amore e allegria» narra le vicissitudini di un gruppo di persone all'interno di una panetteria, dove una maga si adopera per risolvere tanti problemi.

Il biglietto per assistere allo spettacolo costa 18 mila lire: lo si può acquistare al botteghino del teatro, aperto dalle 9, oppure telefonando ai numeri 0347/72.174.99 e 0330/789.887.

Il 17 e 18 giugno la Compagnia Philippe sarà al teatro Arlecchino di Voghera: i biglietti disponibili telefonando agli stessi numeri.

Carnagna

GIORNO E NOTTE

Cineforum

«Voci nel tempo»

All'Arlecchino di Voghera, con inizio alle 21,15, su iniziativa del Circolo del Cinema si proietta: «Voci nel tempo», con la regia di Franco Piavoli. Il biglietto costa 7 mila lire: mila per gli iscritti. [m. t. m.]

Teatro dialettale

«I Bruciamonti» a Ovada

Alle 21, al Teatro Comunale di Ovada, la compagnia «Bretti» replica la commedia dialettale «I Bruciamonti» di Luciano Borsarelli. La regia è di Guido Ravera. [r. bo.]

Musica classica

Saggi di fine anno

Ad Alessandria, per gli «Incontri musicali» del Conservatorio «Vivaldi», alle 21, nell'auditorium via Parma, concerto di nove allievi intitolato: «Studi per pianoforte». A Ovada, nella sala concerti di via San Paolo della Croce, proseguono i saggi degli allievi della Civica Scuola di Musica «A.Rebora»: stasera e domani, con inizio alle 21, sabato pomeriggio. [r. bo.]

Replica al Sociale

La Traviata va in scena a Rivanazzano

RIVANAZZANO. Questa sera, alle 21, al sociale si replica «La Traviata». L'opera di Verdi viene presentata in forma semiscenica. La serata è proposta dall'associazione e Talia» in collaborazione col Comune. Il biglietto costa 25 mila lire (ridotto 15 mila) e il ricavato sarà devoluto a favore dei bambini della missione Wataluma in Papua (Nuova Guinea).

La prima presentazione dell'opera lirica ha registrato il tutto esaurito. Tra gli interpreti, hanno riscosso particolare successo il soprano Kim Hee Jung nel ruolo di Violetta e Silvano Santagata, nei panni di Alfredo Germont. Gli altri interpreti, quasi tutti pavesi, sono: Silvia Nencioni (Flora Bervoix e Annina); Enrico Marabelli (Giorgio Germont); Franco Meli (Gastone); Alfredo Borroni (Douphol); Michele Pasino (D'Obigni, Grenvil); Roberto Baldo (Giuseppe); Marco Boeri (domestico e commissionario). [se. c.]

In attesa della serata benefica del 19 giugno

L'associazione Ianniello ha premiato 20 pianisti

Terminata la stagione concertistica, l'associazione «Museo Ianniello» ha già in programma un nuovo appuntamento nel cortile di casa Lodigiani: una benefica, il 19 giugno, con la pianista Roberta Beltrame, intitolata «Dalla lirica al musical». L'incasso sarà devoluto all'associazione Avoi.

Intanto sono assegnate a Domenico Staglianò e Stefania Neonato le due borse di studio da 150 e 800 mila lire messe in palio con il concorso pianistico nazionale indetto dall'associazione e ideato due anni fa dallo scultore Franco Ianniello.

La giuria composta dai maestri Giuseppe e Alberto Binasco, Luciano Lanfranchi, Maria Golia, Caterina Arzani, Umberto Battegazzore, Ilaria Davite e Alberto Ricci.

Tanti i premiati, suddivise in categorie. Per la B, i riconoscimenti sono andati a Michela Botta, Viviana Ponta ed Emanuel Rimoldi (oltre al già citato Staglianò. Per la categoria A, Misa Matsumoto, Anita Arendarczyk, Erik Baroso, Stefano Bonucelli, Elisa Fagà e Ludovica Mascaretti.

Franco Ianniello, ideatore concorso pianistico nazionale

Categoria C: Dario Bonuccelli, Alessio Borsari e Irene Petrolini; per la E, Fabrizio De Rita e Angelo Mantovani; per la F, Stefania Neonato e Massimiliano Serinelli. Infine, per la D (sezione pianoforte 4 mani), Ilaria Costantino e Michela Meroni. L'insegnante Rosanna antoniotti Rocca del «Vivaldi» ha avuto il maggior numero di allievi premiati. [b. v.]

Novi, al teatro Ilva

Aspiranti attori alla prova del palco

NOVI. Storie di speranze e delusioni di sei giovani donne: è il leit-motiv de «Le amiche», saggio finale degli aspiranti attori del Laboratorio di promozione e produzione teatrale, in scena (alle 21) al teatro Ilva.

Lo spettacolo suggella la conclusione del 9° di recitazione tenuto da Francesco Parise agli studenti delle superiori.

Sul palco Valentina Aburati, Antonella Acanfora, Cinzia Contarino, Danila Manconi, Simona Mazza e Sara Roveda. Le musiche curate da Serafina Carpani, Ilaria Manconi e Anna Sini. Nella serata, sono previste brevi esibizioni di altri attori del Laboratorio: «Prove di comicità», «Nerone», «150, la gallina canta», «Il contatore di stelle» e «Poetopoli».

Reciteranno Matteo Alfonso, Elisabetta Bava, Matteo Beccuti, Giovanna Bruno, Elena Carrea, Marco Ferrari, Elena Motto, Carlo Prato, Davide Sannia, Adriano Sciutto, Marta Tonelli, Diego Traverso, Andrea Vasone e Ilaria Vielmini. [m. d.]

Beverly Hills
0161/93.52.43-98.71.03 Santhià - Autostrada TO-MI
IL PIÙ GRANDE SALOTTO DEL LISCIO PIEMONTE
TUTTE LE DOMENICHE SERA Cavalieri £. 15.000 con consumazione, DAME INGRESSO OMAGGIO. SE SI VUOLE CENARE alle ore 19 si può fare Cenare e Ballare vini inclusi solo £. 25.000 tutto compreso.
TUTTI I GIOVEDÍ E SABATO spaghettata di mezzanotte offerta dalla direzione
GIOVEDI' 28
Una grande serata con l'orchestra
GENIO e I PIERROTS
SABATO 30
Una nuova e grandissima orchestra
I FRATELLI D'ITALIA
ex componenti orchestra RAOUL CASADEI
DOMENICA 31
pom. e sera Orchestra
ENNIO CHENDI
GIOVEDI'
La grande orchestra
DINA MANFRED

STASERA AL CINEMA

ALESSANDRINO. (0131) 252.644. **amore ed allegria**, spettacolo a favore dell'Unicef. 21,30. L. 18.000 (posto unico).

Tel. (0131) 252.079. **Private** di B. Thomas, con H. Stern, R. Cui. Or.: 20; 22,20. Lire 10.000;

- Tel. (0131) 234.240. OGGI CHIUSO.

- **Ferrara.** Tel. 234.240. OGGI CHIUSO.

CORSO. Tel. **thers. Il mito continua** di J. Landis, con D. Aykroyd, J. Goodman. Or. 20; 22,15. L. 12.000 (posto unico).

CRISTALLO. Tel. 341.272. **Film vietato ai minori di anni 18.** Or.: 16; 17,30; 19; 20,30; 22,30. Lire 9000 (posto unico).

GALLERIA. Tel. 252.112. **La vita è** di R. Benigni, con R. Benigni, N. Braschi, G. Cantarini. Or.: 19,50; 22,15. Lire 12.000 (posto unico).

Tel. 252.707. **Arancia** canica di S. Kubrick. Or.: 19,45; 22,20. Lire 12.000.

ARISTON. Tel. (0144) 322.685. **The Games**, di D. Fincher, con M. Douglas, S. Penn. Or.: 20,30; 22,30. L. 10.000; 7000.

. Tel. (0144) . **La bella**, di con B. Benigni. Or.: 20,30; 22,30. L. 10.000;

ROMA. Tel. (0143) 657.515. OGGI CHIUSO.

BALBO. Tel. 824.689. OGGI CHIUSO.

VITTORIA. Tel. (0142) 452.291. **Deep Impact** di M. Leder, con R. Duvall, T. Leoni, E. Wood, V. Redgrave, M. Schell. Or.: 20,05; 22,25. Lire 12.000; 9000.

POLI. Tel. (0142) 452.061. **Aprile.** di N. Moretti, con N. Moretti, S. Nono, P. Moretti, S. . Or.: 20,30; 22,30. L. 10.000 (posto unico).

MODERNO. Tel. (0142) 452.816. **Viola bacia tutti**, di G. Veronesi, con A. Argento, V. Mastandrea, M. Ceccherini. Or.: 20,20; 22,30. Lire 10.000; 8000.

. (0141) OGGI CHIUSO.

Tel. 701.459.

LUX. Tel. OGGI CHIUSO.

. . . 0661 .

. Tel. 701.459. **Il grande Lebo-** di J. Coen, con J. Bridges, J. Goodman, S. Buscemi, J. Turturro, B. Gazzara. Or.: 20,30; 22,30. L. 10.000; 7000.

Tel. (0143) 321.472. **The Brothers - Il mito continua**, di J. Landis, con D. Aykroyd, J. Goodman. Or.: 20,15; 22,30. L. 10.000;

Tel. (0143) 78.290. **Il grande Lebowski**, di J. Coen, Bridges, J. Goodman, S. Buscemi, J. Turturro, B. Gazzara. Or.: 20,10; 22,20. Lire 10.000/6000.

DTS. Tel. (0143) 81.411. Spettacolo . Or.: 21. Lire 10.000; 6000. (posto unico).

LARA. Tel. (0143) 62.895. **Deep Impact**, di M. Leder, con R. Duvall, T. Leoni, E. Wood, V. Redgrave, M. Schell. Or.: 20,15; 22,30. L. 10.000; 6000; 5000.

ARLECCHINO. Tel. (0383) 648.124. **Voci nel tempo** di F. Piavoli. Or.: 21,15. Lire 7000; 5000.

SCEGLI IL CINEMA
Dove c'è fantasia per la tua fantasia.

NELLE SALE DI TORINO

ADUA 200 c. G. Cesare 67, tel. 855 **La vita è bella.** Or.: 16; 18,10; 20,20; 22,30.
ADUA 400 c. G. Cesare 67, tel. 856.521. **Il grande** Or.: 15,45; 18; 20,15; 22,30.
AMBRA v. Chieri Salute 77, tel. 210.985. **Tre uomini a una gamba.** Or.: 20,40; 22,30.
AMBROSIO MULTIBALA c.so V. Emanuele II 52, tel. 547.007. *Sala 1:* **Deep Impact.** Or.: 15,15; 17,40; 20,05; 22,30. *Sala 2:* **Mercury.** Or.: 15,30; 17,50; 20,10; 22,30. *Sala 3:* **Nightwatch.** Or.: 15,45; 18; 20,15; 22,30.
ARLECCHINO c. Sommeiller 22, tel. 561.71.90. **Metroland.** Or.: 16,15; 18,20; 20,25; 22,30.
CAPITOL Dalmazzo 24, tel. **Tempesta di fuoco.** V. M. 18 anni. Or.: 15,30; 18; 20,15; 22,30.
RALEIGH V. Alberto 27, tel. 640.110. **Aprile.** Or.: 15,45; 17,30; 19,15; 21; 22,30.
C. CHAPLIN 1 via Garibaldi 32/a, tel. 436.07.23. **In via degli uccelli.** Or.: 15,45; 18; 20,15; 22,30.
C. CHAPLIN 2 v. Garibaldi 32/a, tel. 436.07.23. **Mio figlio il** Orario: 15,55; 18,10; 20,25; 22,40.
CIAK c. Giulio Cesare 105, tel. 232.029. **Deep Impact.** Orario: 15,15; 17,40; 20,05; 22,30.
CRISTALLO via Gollo 5, tel. 650.71.00. topolino sotto Or.: 16,30; 20,30; 22,30.
DORIA via Gramsci 8, tel. **Magno.** Or.: 15,55; 18,05; 20,15; 22,25.
ELISEO GRANDE p. Sabotino, tel. 447.52.41. **Lo straniero che venne dal mare.** Or.: 18; 19,10; 20,20; 22,30.
ELISEO BLU piazza Sabotino, tel. 447.52.41. **La vita è bella.** Or.: 15,45; 18; 20,15; 22,30.
ELISEO ROSSO p. Sabotino, tel. 447.52.41. Or.: 18,15; 18,20; 20,25; 22,30.
EMPIRE p. V. Veneto 5, tel. 817.15.42. **Delitto tra le righe.** Or.: 16,30; 18,30; 20,30; 22,30.
ERBA 1 c. Monciaieri 241, tel. 661.54.47. **Jackie Brown.** Or.: 19,30; 22,30.
ERBA 2 c. Monciaieri 241, tel. 661.54.47. più carnivori. Or.: 22,30.
ETOILE v. Bucchi ang. v. Roma, t. 530.353. Full Monty. Or.: 15; 16,55; 18,50; 20,45; 22,40.
FARO via Po 30, tel. 817.3323. **Silent Trigger.** Or.: 20,30; 22,30.
FIAMMA corso Trapani 57, tel. 385.2057. **Deep Impact.** Orario: 14,45; 17,22; 19,55; 22,30.
IDEAL c. Beccaria 4, tel. 521.4316. **Blues Brothers - Il mito continua.** Or.: 15,30; 17,50; 20,10; 22,30.
KING via Po 21, tel. Cristiana è cambiata. Or.: 15; 17,30; 20; 22,30.
KONG via Santa Teresa 5, tel. 534.614. **Anastasia.** Or.: 16,30; 18,30; 20,30; 22,30.
LUX Galleria San , tel. 541.283. **Titanic.** Or.: 15,45; 21.
MASSIMO v. Montebello 8, t. 817.10.48. **La della luna.** Orario: ; 20,30; 22,30.
NAZIONALE 1 via Pomba 7, tel. 8124173. **Mirale.** Or.: 16; 18,10; 20,20; 22,30.
NAZIONALE 2 via Pomba 7, tel. 812.41.73. **Teatro di guerra.** Or.: 15,50; 18; 20,15; 22,30.
OLIMPIA 1 via Arsenale 31, tel. 532.448. **La parola amore esiste.** Or.: 15,45; 17,30; 19,15; 21; 22,30.
OLIMPIA 2 via Arsenale 31, tel. 532.448. **La maschera di ferro.** Or.: 15; 17,30; 20; 22,30.
REPOSI via XX Settembre 15, t. 531.400. *Sala 1:* **Blues Brothers - Il mito continua.** Or.: 15; 17,30; 20; 22,30. *Sala 2:* **Il tocco del male.** Or.: 15,30; 17,50; 20,10; 22,30. *Sala 3:* **Deep Impact.** Or.: 15,15; 17,40; 20,05; 22,30.
ROMANO Gall. Subalpina, tel. 562.01.45. **Il grande Lebowski.** Or.: 15,30; 18; 20; 22,30.
STUDIO RITZ via Acqui 2, tel. 819.01.50. **Artemisia.** Or. 16,30; 18,30; 20,30; 22,30.
VALENTINO 1 c. M. d'Azeglio 17, t. 650.02.05. **La vita è bella.** Or.: 20,20; 22,30.
VITTORIA via Roma 336, tel. 5621789. **Breakdown.** Or.: 15,50; 18,05; 20,20; 22,35.

RI

TEATRO REGIO. Ore 21 a Chivasso, Duomo Collegiata (p. Repubblica) per «Il Regio itinerante» concerto degli strumentisti dell'Orch. del Regio. Sestetto di Fiati. Musiche di Beethoven e Mozart. Presenta Nicola Gallino. Inf. Associazione Culturale Contato. Tel. 910.9663. Ingresso libero.
AUDITORIUM RAI. P. Rossaro. Orchestra Sinfonica Nazionale della Rai. Serata Musicali di Primavera 1998. Campagna abbonamenti. Conferma vecchi abbonamenti da mercoledì 20 maggio a giovedì 28 maggio. Vendita nuovi abbonamenti a partire da sabato 30 maggio. Per informazioni: biglietteria tel. 810.4553 - 810.4961.

IMPIEGATA O IMPIEGATO
conoscenza lingue tedesco o inglese
PC programmi windows - excel - word
contabilità fornitori rapporto con clienti
organizzazione consegne/logistica
Inviare curriculum dettagliato
ITALIA srl Edili per Professionisti
Via Vecchia Reale Z. I. 15062 B Marengo (AL)
La Stampa 1997 in CD-ROM
tutto Compact
L'ABBONAMENTO.
il migliore amico di chi legge La Stampa.
LA STAMPA
SCEGLI IL CINEMA

LIDL ... dal 28 Maggio

NOVITA' **Ciambella** *
500 gr.
L. 3.980 / Kg.
1.990

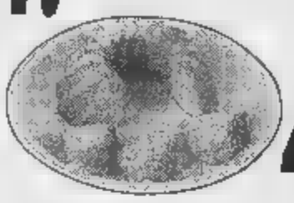

Rosso Piceno Superiore [illegible] *
dalle Marche, bottiglia artigianale
12% Vol. - 0,75 l.
L. 5.987 / l.
4.490

[illegible] *
superfino, ideale per risotti e piatti speciali - 1 Kg.
1.990

[illegible] *
superfino, ideale per risotti - 1 Kg.
1.790

Riso Parboiled *
fino ribe, ideale per insalate e risotti - 1 Kg.
1.790

Riso Originario *
fino, ideale per minestre
1 Kg.
1.390

OFFERTA PREZZO ASSAGGIO

PREZZI CHE PREZZO VALIDE DAL 28/05/98 AL [illegible]/06/98

[illegible] L.1.290
990
140 gr. L. 7.071 / Kg.

Funghi coltivati affettati al naturale L.890
1.290
170 gr. L. 7.588 / Kg.

Rollini wafer L.950
al cioccolato fondente o al latte
1.490
125 gr. L. 11.920 / Kg.

Nettare di pesca e arancia 1.290
990
1 l

[illegible] 4.490
11,5%
3.990
1,5 l L. 2.660 / l

Marsala D.O.C. 3.990
2.990

[illegible] pulisce 1.690
e [illegible] e le superfici
1.490
[illegible] l

Tutina estiva per bebè *
65% sintetico, 35% cotone, in due diversi modelli, taglie: 62/86
13.900

Vestito [illegible] *
100% cotone/jersey, taglie: 98/122
14.900

[illegible] *
65% sintetico, 35% cotone, in due colori, taglie: 92/128
14.900

Polo senza maniche da donna *
100% cotone, in tre colori, taglie: S/XL
9.900

Maglietta a tinta unita da bambino *
100% cotone pettinato, in 5 diversi colori, taglie: 104/164
4.490

Calzini per bambino *
80% cotone, 20% poliammide, in 6 diversi colori, misure: 24/38, [illegible] si stringono e [illegible] si infeltriscono
1.490

Sandali con incrocio *
4 diversi modelli: con fascetta ■ rombo, misure: 36-40
19.900

Sandali [illegible] bambina *
in similpelle, in due diversi modelli, misure: 29-35
15.900

Sandali da spiaggia per bambino *
in PVC, chiusura con fibbia, colori: blu, trasparente e rosso, misure: 22-32
6.900

Ciabatte da donna *
con suola in sughero, in 2 diversi colori, misure: 36-41
11.900

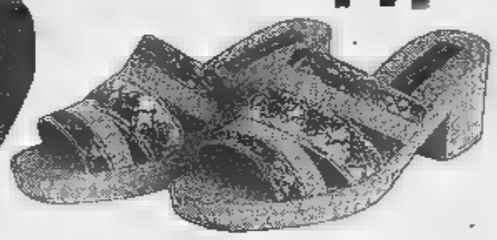

Sandali [illegible] *
in PVC, colori: [illegible] e nero, misure: 39-43
8.900

SPECIALE VACANZE

Set spiaggia per bambini *
testato CE, 3 pezzi in PVC: un materassino dim. 113x59 cm., una palla ø 40 cm. ed un pesce gonfiabile lunghezza 85 cm.
8.990

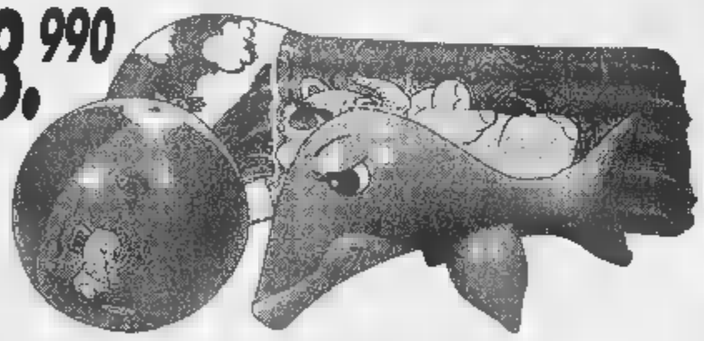

Piscina da giardino *
in PVC, ø 182 cm., altezza 38 cm., facile da riempire ■ pulire, non necessita di pompa per il gonfiaggio
24.900

Vaso in terracotta *
grande: ø 19 cm., h 16,5 cm.
4.990

piccolo: ■ 13 cm., h 11 cm.
2.990

Camion per [illegible] bambini *
con cassone ribaltabile, portata 130 Kg., dim.: 70x25x32,5 cm.
14.900

[illegible] per annaffiare *
supporto in alluminio di 75 cm., una pistola a spruzzo ■ 4 posizioni, 6 diverse forme di spruzzo, dotato di attacco universale in PVC
9.900

Fuoristrada *
motore con caricamento ■ molla, lunghezza 15,5 cm., in vari modelli e colori, funziona [illegible] batterie
6.900

Pompa per [illegible] *
dim.: 25x20x6,5 cm., in gomma, colore rosso
4.990

Set da [illegible] *
testato CE, in PVC, 3 pezzi: un salvagente ■ 50 cm., un paio di braccioli ed una palla ø 40 cm.
6.900

Pompa ■ doppia azione *
testata TÜV/GS, pressione fino ad 1 Bar, portata: 2x2000 cm³, [illegible] 3 beccucci
18.900

Set di 3 teglie per grill e [illegible] fiamma *
grande 34x34x4,9 cm.
media 31,5x21,5x4,3 cm.
piccola 28,5x19,5x4 cm.
19.900

Tavolette di legno *
3 pezzi della stessa misura, dim.: 23x15 cm.
4.990

Girandola in legno *
3 diversi tipi
2.490

Pianta di peperoni
decorativa
4.990

Pianta di pomodori
decorativa
3.990

SIAMO A: **SETTIMO TORINESE** VIA MONVISO, 17 / VIA MILANO, 61 - **SUSA** C.SO STATI UNITI, 41 - **ALESSANDRIA** VIA P. NENNI - **NOVI LIGURE** S.S. 35 BIS DEI GIOVI, 3 - **VERBANIA** VIA ALLE FABBRICHE, 21 - **BIELLA** CORSO EUROPA, 11/E
SAINT CHRISTOPHE VIA CROIX NOIRE, 26 LOC. GRAND CHEMIN - **BRA** C.SO IV NOVEMBRE, 50 - **CARIGNANO** VIA C. BATTISTI, 24 - **ACQUI TERME** S.S. 30 LOC. CASSAROGNA - **LEINI'** VIA TORINO, 71/73 - **MONCALIERI** VIA PININFARINA
CARMAGNOLA VIA PAPA GIOVANNI XXIII, 2 - **NOVARA** VIA GIBELLINI, 33 - **OLEGGIO** VIA NOVARA, 114 - **TORTONA** VIA ARZANI, 10/B - **DOMODOSSOLA** VIA GENTINETTA ANG. VIA CIMITERO - **CANELLI** V.LE ITALIA, 107 - **OVADA** VIA NOVI, 21/A
FOSSANO VIA D'OREGLIA - **ARQUATA SCRIVIA** VIA SERRAVALLE LOC. LE VAIE - **RIVAROLO** VIA BICOCCA - **TORINO** VIA PIANCERI, 10 / VIA GOTTARDO /VIA MONFALCONE, 92 - **VERCELLI** CORSO AVOGADRO DI QUAREGNA, ANG. VIA ZAMBECCARI / VIA TORRICELLI, 5

VALORE PURAMENTE ILLUSTRATIVO - TUTTE I [illegible] ORI
• PRODOTTO DISPONIBILE NEI PUNTI VEN

Tornei: fari puntati su Novi, domani si comincia

Al via il «Pernigotti» In campo le sfidanti

Con la sfida tra Valenzana e Viscontini Milano si [illegible] domani sera alle 20,30, al «Girardengo» di Novi, la 12ª edizione del «Memorial Paolo e Lorenzo Pernigotti» di calcio, categoria Giovanissimi. La squadra orafa [illegible] quella lombarda [illegible] inserite nel gruppo A di qualificazione, che comprende anche la Sestrese. Il girone B è invece formato da Bajardo Genova, Novese [illegible] Occimiano.

Queste ultime due compagini si affrontano sempre domani, alla 21,50, nella gara d'esordio [illegible] raggruppamento. La fase eliminatoria del «Pernigotti» (organizzato dall'Us Novese in collaborazione con il Comune) proseguirà sabato e lunedì sera. Le prime due classificate [illegible] ciascun girone accederanno ai quarti di finale e saranno accoppiate alle quattro «big» del torneo, cioè Juventus, Genoa, Piacenza [illegible] Atalanta. Le formazioni più blasonate entreranno in scena mercoledì [illegible] e giovedì 4. Venerdì 5 giugno, si disputeranno le semifinali, sabato 6 ci sarà l'atto conclusivo della manifestazione, preceduto dalla premiazione della prima squadra della Novese, che ha vinto il campionato di Eccellenzaa ed è stata promossa in serie D. [m. d.]

E' alle battute finali il memorial «Luigino Bergo» sul campo del centro sportivo comunale di [illegible]. Fra oggi e domani, infatti, sono in programma gli ultimi incontri di qualificazione. Questa sera, [illegible] inizio alle 19,30, saranno in campo, per la categoria Primi calci, Dertona calcio giovanile e Pozzolese. Seguiranno, nei Giovanissimi, le partite: Anni Verdi Voghera-Aurora Alessandria (ore 20,30), Castellazzo - Viguzzolese (21,45). Domani a[illegible] 20, fra i Primi calci, confronto Castellazzo-Viguzzolese. Per le semifinali, in calendario a partire da lunedì 1 giugno, [illegible] sono qualificate le seguenti squadre: categoria Primi calci: Dertona calcio giovanile e Don Bosco Alessandria; Pulcini: Anni Verdi Voghera, Viguzzolese, Occimiano ed Audax Orione Tortona; Esordienti: Castellazzo, Viguzzolese, Dertona calcio giovanile ed Occimiano. Infine fra i Giovanissimi, [illegible] già ammesse alla penultima fase, Dertona calcio giovanile ed Occimiano.

Ad **Occimiano**, sul terreno del campo sportivo comunale di via Gerbida, sabato e domenica giocheranno gli Allievi nella sesta edizione del memorial «Bruno Bertolone». Dodici le squadre in competizione: girone A: Scuole Cristiane Vercelli, San Biagio e Cimiano Milano; girone B: Occimiano, Piemonte Sport Vercelli e Viverone; girone C: Trino, Livorno Ferraris e Sparta Novara; girone D: Pro Vercelli, Bellinzago e Pontedecimo. [r. g.]

Juve [illegible] Inter una sfida del '97 [illegible] Pernigotti che non [illegible] ripeterà quest'anno. Non ci sono gli interisti, [illegible] l'Atalanta (sempre nerazzurra) con Genoa e Piacenza

Valenzana di corsa

Stasera la Camminata per «grandi» e bambini

Un gruppo di giovanissimi all'edizione dell'anno scorso

VALENZA. Di corsa per la città. [illegible] c'è anche chi coglie l'occasione per stare insieme, percorrere in allegria e «in notturna» vie [illegible] viali. E' il richiamo irresistibile della Camminata «Città dell'oro» che da 18 anni a questa parte, si ripropone puntuale l'ultimo giovedì di maggio. Una manifestazione che [illegible] ha atteso la maggiore età per diventare famosa, avendo attirato fior di campioni e migliaia di partecipanti. Anche il fine benefico contribuisce ad [illegible] la [illegible] immagine, tanto [illegible] da essere ormai inserita tra le istituzioni cittadine. Anche quest'anno, il ricavato andrà al reparto dell'ospedale Mauriziano che si occupa della prevenzione del cancro alla mammella.

L'iscrizione costa 4 mila lire per gli adulti e [illegible] mila per i bambini sino [illegible] 14 anni. Il monte premi [illegible] in linea con l'unicità della manifestazione. Si parte alle 21 da piazza XXXI Martiri: a causa dei lavori [illegible] rifacimento [illegible] [illegible] Garibaldi, il per[illegible]o iniziale verrà deviato attraverso via Pellizzari e viale Vicenza. In totale, gli adulti dovran[illegible] percorrere 9 chilometri mentre i bambini solo 4. I vincitori in carica sono [illegible] Cabrio del Cus Torino e Flavia Gaviglio del Sisport Fiat. [r. c.]

Due valenzani e l'acquese Scardullo

Tre mini-campioni quasi imbattibili

In provincia, tre giovanissimi dominano la [illegible] ciclistica, inanellando un successo dopo l'altro. Sono Michela Massocchi dell'Anpi sport Valenza, che tra i Giovanissimi ha colto domenica [illegible] nono alloro; il compagno di squadra Marco Depetris, che ha messo [illegible] 7° sigillo stagionale, [illegible] Trofeo Olmini di Settimo Milanese, riservato alla categoria Esordienti e l'acquese Salvatore Scardullo, che ha vinto il Trofeo Gavassini di Loano, per Allievi. Il portacolori del Pedale Acquese [illegible] al secondo successo (il primo l'aveva ottenuto ad Alassio, il 4 aprile), ma si [illegible] sempre comportato ottimamente, conquistando il bronzo [illegible] Novi, ad Arma di Taggia [illegible] a San Damiano al Colle (Pavia). Bravi anche i compagni di squadra Paolo Roveta, Andrea Antonucci, Luigi Barbero, Simone Grattarola, Danilo Pettinati.

I valenzani dell'Anpi, Marco Depetris [illegible] Michela Massocchi, fanno a chi vince di più. A Marco, impegnato a Settimo Milanese, ha risposto Michela da Piovera, nel 15° Gran Premio «Amici dello sport». Gli altri vincitori. Nella G1, Edoardo Bernescone della Sc Rivalta. Nella G2, Michele Andreatta (Rivalta). Nella G3, Luca Sartor (Sovico). Nella G4, Andrea Bellotti (Dornese). Nella G5, Francesco Martinetti (Eporediese). Nella G6, Lu[illegible] Fascioli (Ciriè). [illegible] femminile, oltre [illegible] Michela (G4), ha vinto Rosmeri Radisi (Anpi, G6). [r. c.]

Sugli scudi tutti i «team» del Metra

Per i serravallesi un momento d'oro

Ancora sugli scudi il Metra Basket Serravalle con le formazioni giovanili impegnate nei rispettivi tornei di categoria giunti alla seconda fase. Gli allievi, in «gara 1» dei quarti di finale del [illegible] pionato regionale, si sono imposti per 83-73 sul parquet di Fossano. Il ritorno [illegible] giocherà a Serravalle sabato prossimo, alle 17.

Stasera, alle 19,30, ad Ivrea, contro la forma[illegible] locale, esordio della formazione Cadetti, nelle finali regionali. La gara di ritorno a Serravalle è prevista per lunedì 1 giugno, alle 19,30. Exploit anche nel minibasket, [illegible] la compagine serravallese che ha chiuso imbattuta la prima fa[illegible] con [illegible] filotto di otto vittorie consecutive. Negli ultimi due incontri ha superato [illegible] Basket Novi per 93-37 ed il Castelnuovo Scrivia [illegible] il punteggio di 43-17. Domenica prossima prenderanno il via le finali provinciali.

Risultati alterni invece per il Batazzi Basket Valenza. Tra gli Juniores, ottima prova degli orafi che si aggiudicano la terza sfida dei play off sconfiggendo l'Alessandria Basket per 99-73. Doppia sconfitta invece dei Cadetti valenzani nel girone [illegible] completamento, superati nettamente prima dal Pgs Vela con il punteggio [illegible] 143-75 e poi dal Pgs Aurora per 105-83. Nel minibasket il derby fra Samp Valenza e Libertas Valenza [illegible] andato alla Samp per soli due punti: 40-38. [m. pu.]

[illegible]

Basket

Stasera la Tre Rossi si gioca la promozione

Stasera alle 21 al Palazzetto del Geirino è in programma il quarto incontro della finale del campionato di pallecanestro di C2, fra la Tre Rossi Ovada e l'Albenga. La squadra ovadese per restare [illegible] gara [illegible] disputare l'ultimo spareggio deve vincere; in [illegible] contrario la promozione è assicurata per la squadra ligure che ha già conseguito due vittorie su tre incontri. [r. bo.]

Calcio

Ultima qualificazione al Torneo Comprensorio

Ultimo incontro di qualificazione stasera [illegible] «Palli» per il 20° Torneo del Comprensorio: di fronte Sartiranese - Quargnento Solero (alle 21) e Popolo - Moncalvese (alle 22,15). Al campo Junior di Oltreponte s'iniziano i quarti di finale del 3° torneo amatoriale con: Batazzi - Caffè Borsani (alle 20,30) e Millepiedi Fubine - Madonnina (alle 22). [r. c.]

[illegible]

I vincitori [illegible] Novi Ligure degli «studenteschi»

Salvatore Mascia (Doria), Angelo Giuffrida [illegible] Valentina Bottazzo (Boccardo) sono i vincitori dei 100 metri piani ai Campionati studenteschi di atletica leggera, disputati a Novi. Davide Bailo (Boccardo) si è imposto nel salto in lungo, Alessandro Serafino (Doria) nel mezzofondo, 1000 metri. [m. d.]

Calcio a cinque

[illegible] campionato Acsi avrà una fase nazionale

Culminerà nella fase nazionale quest'anno il campionato [illegible] «calcio [illegible] cinque» Acsi. Sarà suddiviso in serie A, B, C, [illegible] l'obbligo di iscrizione, per la A, di una squadra ragazzi in età compresa tra i 14 e i 17 anni. In ogni provincia [illegible] formati gironi [illegible] inferiori a 12 formazioni. Adesioni entro il 30 maggio a questo numero di fax: 0143/321386. [r. c.]

PAGAMENTO IN 12 MESI A TASSO ZERO*

PASSAGGIO DI PROPRIETA' E BOLLO PER 12 MESI

Fino al 30 giugno solo dai Concessionari Alfa Romeo.

1 ANNO DI GARANZIA

TAGLIANDO AL 6° MESE E CHECK-UP ENTRO IL 12° MESE

Concessionari Alfa Romeo

SE SCEGLIETE UNA ALFA ROMEO USATA, E' TUTTO COMPRESO NEL PREZZO.

Usato-Alfa Romeo. Il grande valore di sempre [illegible] condizioni irripetibili. Come averlo? Con Opzione Usato è molto facile. Versate subito un anticipo sulla base della quotazione di Quattroruote, in seguito 11 quote mensili e dopo un anno siete liberi [illegible] scegliere: effettuare [illegible] versamento finale oppure passare ad un'altra Alfa Romeo, nuova [illegible] usata, con la certezza di un prezzo di riacquisto predefinito (il 60% del prezzo di acquisto se la vostra vettura è in normali condizioni d'uso). Cosa vi offre? Un anno di garanzia, il passaggio di proprietà, il bollo, [illegible] tagliando al 6° mese (esclusi i materiali di consumo) [illegible] [illegible] check-up entro il 12° mese. Tutto compreso nel prezzo. Sembra incredibile? Venite [illegible] Concessionari Alfa Romeo.

*Esempio [illegible] acquisto [illegible] **Opzione Usato**: Prezzo vettura L. [illegible] • Primo [illegible] (40%) L. 4.800.000 • 11 [illegible] da L. [illegible] • [illegible] L. 4.800.000 • Spese gestione pratica L. 250.000 • T.A.N. 0% • T.A.E.G. 4,28% • Prezzo minimo di riacquisto in caso di passaggio a [illegible] Alfa Romeo [illegible] o usato [illegible] L. 7.200.000 • [illegible] approvazione Sava. Per ulteriori informazioni sui tassi e [illegible] condizioni praticate da Sava, consultare i fogli analitici pubblicati [illegible] di legge. **L'offerta è [illegible] fino al 30/6/98 per vetture a benzina immatricolate a partire [illegible] '92 e diesel a partire dal '93. Non è cumulabile con altre in corso.

AUTOVAR ALESSANDRIA - S.S. 30 Frazione Spinetta Marenco - Tel. (0131) 618907
NOVI LIGURE (AL) - Via E. Raggio, [illegible] - Tel. (0143) 2146
OVADA (AL) - Via Gramsci, 31 - Tel. (0143) [illegible]

BERTE' & C. TORTONA (AL) - Corso Pilotti, 6/3 Tel. (0131) 862003

GARAGE CASALESE CASALE MONFERRATO (AL) - Via E. Torricelli, 11 Tel. (0142) 452130

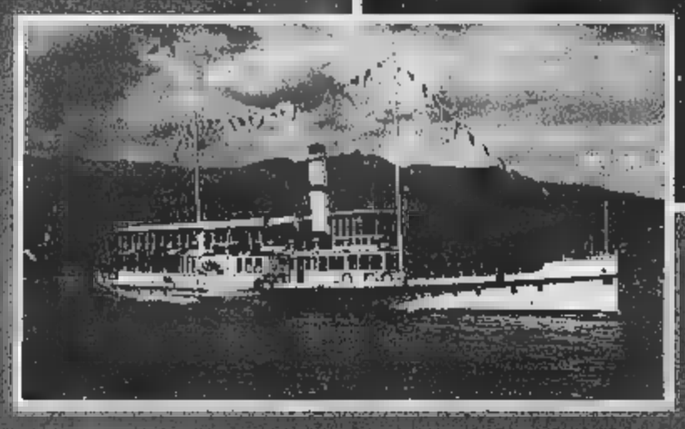

NAVIGAZIONE LAGO MAGGIORE

- Tessere di libera circolazione giornaliere e settimanali
- Luglio e Agosto: crociere notturne con ballo a bordo
- Sconto comitive: oltre 15 persone
- Sconto terza età: per i cittadini della UE (superiore a 60 anni) sconto 20% non cumulabile dal lunedì al venerdì
- Traghetto auto per Intra-Laveno
- Servizio di bar e ristorante a bordo

CON L'AUTOSTRADA GRAVELLONA IL LAGO MAGGIORE È PIÙ VICINO DI QUANTO TU PENSI!!

NUMERO VERDE
167-551801

GESTIONE NAVIGAZIONE LAGHI ITALIA

GESTIONE NAVIGAZIONE LAGHI Via Ariosto, 21 - 20145 MILANO Tel. (02) 4676101 - 46761025 Fax (02) 46761059	**LAGO MAGGIORE** Viale Baracca, 1 28041 ARONA (NO) Tel. (0322) 233200 Fax (0322) 249530

Indagine del Comune: atti di teppismo né organizzati né ideologici

Vandali sì, ma non squatter

Il malessere dei giovani genera violenza

Gli squatters non sono un modello per i giovani arrabbiati torinesi. Sembrano, esprimersi una violenza derivante dalla emarginalità e dal egalleggiamento che si nei non luoghi periferie identità. Tradotta, questa fotografia del disagio, significa che i ragazzi emarginati non stanno più a scuola e non hanno lavoro, galleggiano appunto, in città dove la gente si muove radici, dove le aggregazioni sociali forti sono (o sembrano) rarefatte. Scenario inquietante delineato dal sociologo Luigi Berzano nel libro «Giovani e violenza, comportamenti collettivi in area metropolitana».

Lo dio, promosso dall'Osservatorio del mondo giovanile lizzato in collaborazione con 120 operatori dei Servizi sociali, stato presentato ieri dall'autore commentato Gian Mario Bravo preside di Scienze politiche che ha messo in guardia: «Attenzione alla violenza, può l'esito della paura di ciò che non si capisce, della presenza di qualcuno o qualcosa che si vede come diverso». Hanno partecipato Renzo Gallini dell'Osservatorio, gli assessori Ugo Perone e Eleonora Artesio, Leopoldo Grosso del Gruppo Abele, Giulia De Marco presidente Tribunale per i minorenni, la ciologa Chiara Saraceno e il criminologo Duccio Scatolero.

La ricerca si è svolta a cavallo fra il 1996 e il 1997. Parte dall'osservazione di circa 500 casi di violenza in città raccontati da quelli che ne sono stati protagonisti o testimoni. Anonimi. Minori emarginati vandali e ladri solitari, qualche volta riuniti in bande.

Un gruppo di squatter durante le manifestazioni dei scorsi: sono un modello dei giovani torinesi

Incontri non cili che gli operatori sociali sono riusciti a realizzare, l'obiettivo di scoprire situazioni che non vengono neppure segnalate alle forze dell'ordine e comunque non arrivano al Tribunale dei minori. Su tutto emerge un malessere collettivo che si ispira agli squatters.

Violenza in qualche misura tradizionale: il 40 per cento si esprime con furti e scippi. Il 37 per cento con aggressioni fisiche quasi per il piacere di affermare la propria superiorità sul debole o per allontanare il ediverso. il 37 per cento è violenza «dimostrativa» di chi si esprime le scritte sui muri, i sassi contro i vetri, le cabine telefoniche o i cassonetti incendiati. Forse noia, quasi per colpire in qualche modo la disperazione o il vuoto che rodono dentro, quando non ha la forza di scoprire la via d'uscita. «Disagio senza conforto in una società che ha perso i suoi valori forti aggreganti - ha detto Berzano - come sono ad esempio il movimento operaio, il sindacato».

Il 25 per cento di quei 500 casi di violenza sono stati organizzati, il 50 per cento sono frutto di una esigenza immediata «spontanea». che cos'è la violenza per un giovane? Qualcuno dei ragazzi ha confessato: «Intendo quando si del male più persone. rubo una penna faccio male a nessuno». Dalle interviste emerge la solitudine della periferia senza identità sociale né culturale. Là dove si è creato l'allarme: Artom, San Salvario, Porta Palazzo, Murazzi. Quest'ultimo simbolo microcriminalità. «Da un paio d'anni si spaccia - dice uno degli interrogati -. Io là quando ha in quel tipo, era appena successo, e c'erano ancora le ronde. i nazisti che andavano e giù con le mazze da baseball».

E' Giulia De Marco, presidente del Tribunale per i minori a portare una parola di conforto: sono diminuite le denunce nei confronti di minori piemontesi, aumentate ultimamente quelle di piccoli stranieri, soprattutto nomadi e slavi: «Significa che i modelli di recupero stati positivi. Varrebbe la pena di tentare anche gli stranieri offrendo loro il rientro nella legalità, perché possano rispettare i doveri in cambio dei diritti». (m. val.)

IN BREVE

CONDANNATI

Ufficiali dell'Esercito falsificano

Nove mesi e 15 giorni reclusione per il tenente colonnello Alfonso La Franca e sei mesi per capitano Umberto Anelli: i due ufficiali dell'Esercito (reparto comando della Regione militare Nord-Ovest) erano accusati di falso. Un terzo imputato, il tenente colonnello Franco De Angelis, che era il capo amministrativo del reparto, ha patteggiato un mese in continuazione una sentenza precedente. La vicenda, che risale al 1995, riguarda i registri su cui erano annotate le ore di straordinario effettuate nel novembre del '94 durante i soccorsi per l'alluvione in Piemonte.

la

sulla casa degli squatter»

«Perché nessuno cancellato quello scempio?». Lo domanda Costa in un'interpel- al sindaco, riferendosi alla scritta «Grazie cancro», che da mesi campeggia sul muro esterno dello stabile occupato dagli squatters del centro «El Paso», in via Paspo Buole. «Per quali ragioni - interroga Costa - nonostante le enormi dimensioni (quattro metri per due) quella frase collocata che delimita una via pubblica di in- traffico non stata presa in considerazione e cancellata dagli addetti del Comune?».

Tutelare risorse forestali

Il gruppo regionale verdi ha presentato ieri mattina una proposta di legge per la «Tutela e l'uso delle risorse forestali». Spiega il capogruppo, Pasquale Cavaliere: «Il disegno di legge innova, semplificandola e corpandola, la normati che regola questo importante settore». La proposta che interessa oltre un terzo della superficie del Piemonte «si propone di attuare una politica attiva di salvaguardia e "sfruttamento" ecocompatibile con ricadute importanti sull'ambiente e l'occupazione».

Il Fante sardo non sarà rimosso

Il Comune pare aver accolto le ragioni della Storia: in piazza Castello il monumento al Fante sardo non verrà tolto e non sarà realizzata una fontana, ma alcuni giochi d'acqua, su una spianata in pietra che sarà caratterizzata da una grande stella barocca a otto punte, tracciata nella pavimentazione, lastre policrome.

Parlano i familiari e gli amici del rappresentante ucciso in Valsusa a colpi di pietra

«Perché abbiamo perdonato il killer»

Reazioni alla sentenza che ha graziato l'omicida

E' polemica Valsusa decisione adottata tribunale per i minorenni di Torino su Giuseppe Agostino, uno dei tre assassini di Mauro Pognant, il rappresentante di Bussoleno sacrato a colpi pietra e poi gettato sul greto del rio Seguret sopra Salbertrand il 15 giugno 1996. Il giovane aveva 17 anni quando partecipò all'omicidio di Mauro Pognant: la sua gravissima colpa di omicidio aggravato sarà estinta se non commetterà reati nei prossimi 30 mesi. L'altro ieri quasi certamente «graziato» dall'abbraccio di Giuliana Pognant, sorella di Mauro, che davanti ai giudici del tribunale per i minori e dell'avvocato Aldo Albanese che lo difendeva, tutti colti da stupore, ha affermato: «Non hai lo sguardo di un assassino, ti perdono, sono certa che hai capito il grave danno che hai fatto alla nostra famiglia». E ha continuato: «E' un gesto d'amore rivolto al mio fratello Mauro, sono certa che lui stesso avrebbe voluto darti la possibilità di riabilitarti». I suoi complici Roberto Grosso, 22 anni, di Roccella Ionica ma residente a Meana di Susa e Samir Bendeq, 21 anni, Bussoleno, no invece stati condannati a 23 anni di carcere all'inizio dell'aprile dalla corte d'assise di Torino. «Per loro non posso invece avere perdono, perché durante il dibattimento mi hanno sempre guardata la cattiveria e freddezza di due assassini - racconta Giuliana Pognant - hanno anche cercato di infangare la memoria di mio fratello affermando che stati adescati».

Mauro Pognant, venne ucciso a colpi di pietra e gettato sul greto del rio Seguret (nella foto) tre giovani: due erano maggiorenni e sono stati condannati il terzo è stato «messo alla prova»

Giuseppe Agostino ha invece subito confessato ed in corte d'assise ha confermato che l'unico movente dell'omicidio era stata la rapina. Volevano derubarlo perché avevano saputo che aveva vinto 10 milioni con la lotteria del «Gratta e Vinci»: hanno invece per mila lire.

Giuliana Pognant era rimasta molto indignata dalla versione dei due assassini, che volevano convincere i giudici di stati provocati sessualmente dalla vittima ed ora ha voluto tendere una a «qual ragazzo rimasto bambino che era stato plagiato dagli amici che voleva imitare per sentirsi importante fino uccidere». Lucia Beltrami, mamma di Mauro, ha invece ancora il dolore nel cuore e crede nel pentimento di assassino: «Questa giustizia è troppo bonaria».

paese, a Bussoleno, si parla d'altro. Rita Memoli, 31 anni, casalinga, e mamma due bambini, le fa eco: «Non d'accordo con questi giudici. Chi toglie una vita deve pagare la sua grave colpa». Graziella Maritano, commerciante con due figli quasi coetanei degli assassini: «Se si è pentito, è giusto dargli la possibilità di rifarsi vita dignitosa. Il vincolo di buona condotta per due anni e doveva però aumentato almeno 7 o 10 anni». Ma tutti sono d'accordo. «Chi sbaglia deve pagare. Anche la pena degli altri due è troppo mite, fra qualche anno saranno già certamente fuori dal carcere», protesta Franco Leschiera del caffè Portici di Bussoleno. (m. mor.)

Verdi e Rc nettamente contrari all'inceneritore

Rifiuti, la maggioranza non trova una soluzione

Un tavolo per discutere i problemi della raccolta e smaltimento dei rifiuti, di quelle 430 mila tonnellate di immondizia che la città produce ogni anno. Cifra impressionante, sulla quale si gioca il futuro ecologico della città, soprattutto dopo il 2003 quando sarà chiusa la discarica delle Basse di Stura. Uno scenario che vede distanti le posizioni maggioranza che governa Comune: lato l'assessore Venuti, Rc e i verdi, in mezzo i ds, dall'altro ppi e Alleanza per Torino. Con posizioni da conciliares, ammette Giovanni Porcellana, dopo un vertice di maggioranza al quale hanno partecipato, i capigruppo ds, Alberto Nigra con la presidente della VI commissione, Marta Levi; di Rc, Mariangela Rosolen con il consigliere Bonino, di Alleanza per Torino, Michele Paolino, del Ppi, Porcellana e dei verdi Silvio Viale.

Risultati? Pochi. Fra quelli non negativi, il riconoscimento, quasi unanime, che il parere municipale al progetto Provincia essere positivo.

I nodi da sciogliere restano quelli del piano E, per tentare l'accordo, Venuti (con Guido Viale) incontrerà ancora i capigruppo e i tecnici della za da lunedì, per un paio di settimane, coinvolgendo l'Amiat.

La posizioni. Di fronte al di Rc, dei verdi e degli ambientalisti ad un impianto incenerimento tradizionale, potrebbe essere sostituito dalle strutture esistenti, puntando ad una raccolta differenziata al per cento, ppi, Alleanza per Torino e da chiedono un piano finanziario per definire i costi di un'operazione smaltimento che, per Porcellana e Paolino, non può eludere l'utilizzo di inceneritore. Nigra (ds) convinto che nei prossimi incontri l'accordo si troverà. Paolino e Porcellana affermano che le posizioni sono molto distanti: l'Amiat, per esempio, non può essere lasciata nell'angolo. (g. san.)

Al Lingotto i giornalisti, gli atleti sulla «Spina»

Torino 2006 raddoppia i suoi villaggi olimpici

Il villaggio olimpico di Torino 2006 si sdoppia. Alloggi, servizi e sala stampa riservati ai giornalisti e troupe televisive provenienti tutto il mondo (posti letto per cinquemila persone) resteranno al Lingotto.

Gli atleti, invece, verranno ospitati in una nuova struttura che sorgerà sulla Spina 3, nell'area dismessa degli stabilimenti Michelin, insomma nella corso Umbria. Lì verranno realizzati alloggi in grado ospitare ottomila persone. Il progetto dovrebbe essere affidato all'architetto Giorgio Rosenthal.

La decisione del Comitato Olimpico è arrivata alla vigilia del viaggio a Siviglia dove ai membri del Cio, il Comitato Olimpico Internazionale, verranno illustrate le «carte» delle città candidate ad ospitare le Olimpiadi invernali del 2006.

Sull'area della Spina 3 il Piano Regolatore Generale prevede la realizzazione di nuovi collegi universitari, di casa degli artisti, il nuovo teatro da 1200 posti voluto dal direttore del Teatro Stabile, Gabriele Lavia, che proprio ieri ha ottenuto il via libera dall'Assemblea dei Soci, il contestato centro commerciale di corso Umbria. Il tutto immerso in grandi mi verdi. E' evidente che, nel caso in cui il capoluogo subalpino dovesse il difficile confronto la svizzera Sion, la progettazione delle nuove strutture dovrà tenere conto di queste caratteristiche.

Un punto a favore anche in sede di voto finale, deriva dal fatto che attraverso questo progetto, Torino riqualifica una delle aree dismesse della città a pochi passi da dove sorgerà l'Environment Park, il parco delle tecnologie ambientali. (m. tr.)

IN BREVE PIEMONTE LIGURIA VALLE D'AOSTA

Il piano del Po

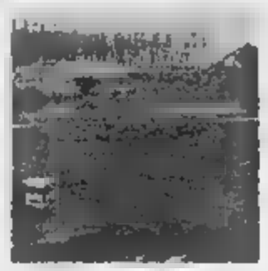

VERCELLI. Presentato dall'assessore regionale per l'ambiente Ugo Cavallera e dall'Autorità di bacino del fiume Po il piano stralcio per la difesa idrogeologica e dalla rete idrografica dal massimo fiume italiano: gli interventi considerati necessari richiedono un investimento di 2 mila miliardi entro i primi tre anni e di oltre 25 mila nei prossimi venti.

La presentazione del piano è stata articolata ieri in due fasi: al mattino nel centro culturale di Villadossola per Verbano Cusio Ossola; nel pomeriggio Camera di commercio di Vercelli. Stamane toccherà a Torino: l'appuntamento è nell'Aula magna dell'istituto Avogadro (ore 9,30) mentre sempre oggi, per Alessandria ed Asti, la presentazione è alle 15 nell'Aula magna dell'Itis «Volta» di Alessandria.

Trasferta ungherese per la «Centauro»

NOVARA. La brigata meccanizzata «Centauro», guidata dal generale Michele Piccione, parteciperà dal 1° al giugno ad una serie di esercitazioni in Ungheria. L'esercitazione vedrà impegnati uomini, 120 mezzi cingolati, 300 mezzi ruote, 5 elicotteri. Le manovre sono inserite nelle attività «Partnership for p che i Paesi della Nato effettuano con i Paesi che saranno inseriti nel Patto atlantico.

Ballottaggio comincia da

ASTI. Prima del ballottaggio i candidati a sindaco si sfideranno alla «Straasti», podistica di 10 chilometri per le vie della città in programma venerdì. L'organizzazione ha invitato l'eurodeputato Luigi Florio (Polo) e Antonio Fassone (Ulivo-Rifondazione) a mescolarsi alle migliaia di cittadini iscritti alla gara. Una parte di quei cittadini che il vincitore dovrà amministrare nei prossimi 4 anni». Entrambi hanno accettato.

, il

CUNEO. L'ottava Commissione Lavori pubblici, del Senato, riunita in sede deliberante, ha approvato ieri il disegno di legge 3212 «Disposizioni per il finanziamento di interventi a opere di interesse pubblico». All'articolo 3 istituisce un fondo per interventi in favore del sistema autostradale e in particolare delle tratte Asti-Cuneo e Siracusa-Gela. Al disegno di legge presentato dal ministro dei Lavori Pubblici Costa a altri, è stata congiunta anche la proposta di legge presentata fin dal '96 dal senatore di Alba Tomaso Zanoletti. Il disegno di legge passerà ora alla Camera per l'ulteriore approvazione. Dice il senatore Zanoletti: «L'articolo votato dal Senato contiene i finanziamenti sufficienti (non ancora quantificati) per chiudere la convenzione con la società Satap». Nella foto dimostrazione di sindaci.

Il Gruppo sbarca

ALESSANDRIA. La Centrale del latte di Alessandria ed Asti, una spa divisa tra enti pubblici e privati, sede in città, è entrata nel Gruppo Frescolatte. Sorto sette mesi fa, raccoglie già undici aziende del settore: da Milano a Salerno, da Vicenza a Rapallo, da Torino a Firenze, poi Brescia, Monza, Pistoia, Livorno e Savona. Scopo dell'associazione è valorizzare e promuovere in Italia il latte fresco con campagne promozionali.

Casinò, Finoper è ricorsa Tar

AOSTA. La Finoper è ricorsa al Tar della Valle d'Aosta per chiedere l'annullamento della delibera con cui, il 15 aprile '98, la Regione ha dichiarato chiusa infruttuosamente per l'«inesistenza dei requisiti di trasparenza ed affidabilità dell'azionariato Finoper», la trattativa per l'affidamento della gestione del Casinò di St-Vincent. Il contenzioso tra la società romana e la Regione Valle d'Aosta è aperto da 7 anni.

Lavori all'ampliamento dell'aeroporto di

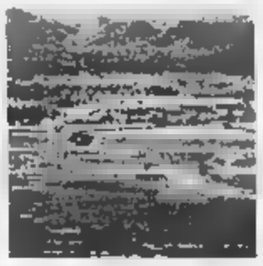

NIZZA. Fervono i lavori ampliamento e le migliorie in vista dell'estate, all'aeroporto di Nizza, il cui traffico è sempre più in crescita (7 milioni 373 mila passeggeri nel '97, già 1.577.266 primo trimestre, con un aumento pari all'11 per cento). Ma presto lo scalo, il secondo di Francia, offrirà ai suoi utenti un accesso stradale ai due terminal (internazionale e per i voli interni) semplificato, oltre a parcheggi più adeguati e anche gratuiti, per la sosta. La rete è sempre più estesa. Sono i Paesi collegati direttamente a Nizza, 65 i collegamenti con altrettante città (34 francesi, 41 per l'Europa) e di questi 10 sono quelli internazionali: 5 con il Maghreb, 2 con il Nordamerica e con il Medio Oriente, uno il resto dell'Africa. E 45 le compagnie, di cui 34 straniere.

Gregoretti-Fabbri a Borgio Verezzi

BORGIO Ugo Gregoretti, uno dei registi italiani più anticonformisti, e Marisa Fabbri, tra le attrici predilette da Luca Ronconi, costituiscono l'inedita, curiosa e intrigante coppia protagonista del «Purgatorio98», l'evento teatrale, ambientato nella suggestiva cornice naturale della Cava dei Fossili, che chiuderà la 32ª edizione del Festival Borgio Verezzi. Lo spettacolo debutterà il 6 agosto, repliche fino all'11.

acque porto

GENOVA. Il cadavere di uno sconosciuto, un orientale dell'apparente età di 30-35 anni, in tasca un milione in contanti, dieci schede telefoniche e un'agendina compilata con ideogrammi, è stato trovato ieri mattina nelle acque antistanti i Magazzini del Cotone, nell'area del Porto Antico. La morte dell'uomo risalirebbe a tre o quattro giorni fa. Si tratterebbe di un esecuzione: un colpo gli ha trapassato la fronte.

esaurito palasport gioca promozione

Palazzetto esaurito, coreogra a sorpresa, molti «vip» in tribuna.

Per la rivincita questa tra Ing e Roseto, nel match finale per la promozione nella «A 2» del basket (all'andata vinsero gli abruzzesi). tensione a mille. Ieri pomeriggio restavano 150 biglietti disponibili poco meno di 3 mila e i botteghini potrebbero essere aperti solo per pochi minuti. L'incasso sarà record. I tifosi organizzati hanno preparato un grande spettacolo che coinvolgerà tutte le tribune. «Sarà una sorpresa - spiegano i portavoce -. Per la sua riuscita rivolgiamo un appello: venite al palazzetto indossando una maglia oppure blu, cioè i colori sociali». Si comincia alle 20,30, ma i cancelli saranno aperti già alle 19.

BCS UNIONE

Uno Stranamore nell'Harem? Chi l'ha visto?

Hai i programmi un po' confusi?
Te li chiarisce "In Tivù".

OGNI SABATO IN REGALO CON LA STAMPA.

Arriva "In Tivù": 64 pagine dedicate ai programmi delle emittenti radiofoniche e televisive, comprese pay TV e televisioni satellitari. Una guida facile e comoda per trovare a colpo d'occhio, grazie alla sua straordinaria chiarezza, il programma preferito. Su "In Tivù" troverete tutti i palinsesti divisi per canali e per temi e, in più, una comoda sezione dedicata alla fascia di massimo ascolto - dalle 19 alle 23 - che indica minuto per minuto tutti i programmi di tutte le emittenti che iniziano allo stesso orario. Facile da consultare e piacevole da leggere, "In Tivù" diventerà indispensabile il telecomando.

"In Tivù". Adesso telecomandi tu.

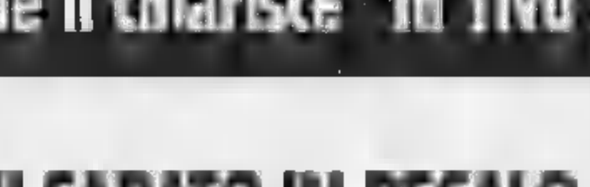

...il materiale che nessuno ha all'infuori dei nn. clienti
VUILLERMIN GUALTIERO
INDUSTRIA E COMMERCIO MARMI E GRANITI
CAVE - SEGHERIA - LABORATORIO
VIA CIRCONVALLAZIONE, 82
11029 VERRES (VALLE D'AOSTA)
TEL. 0125/929.060 r.a. - FAX 0125/920428

LA STAMPA
VALLE D'AOSTA

...il grande ritorno delle lose per tetti in pietra di courtil "della Valle di Champorcher" (Ao)
VUILLERMIN GUALTIERO
INDUSTRIA E COMMERCIO MARMI E GRANITI
CAVE - SEGHERIA - LABORATORIO
VIA CIRCONVALLAZIONE, 82
11029 VERRES (VALLE D'AOSTA)
TEL. 0125/929.060 r.a. - FAX 0125/920428

Chiesto al Tar l'annullamento della delibera regionale che dichiara chiusa la trattativa

Casinò, nuovo ricorso della Finoper

«Documenti ignorati»

SAINT-VINCENT. Continua la «storia infinita» sulla gestione del Casinò di Saint-Vincent. Un nuovo, e non certo ultimo, capitolo lo ha scritto la Finoper impugnando davanti al Tar della Valle d'Aosta il provvedimento con cui la Regione ha chiuso la trattativa per l'affidamento della casa da gioco.

Il ricorso, pubblicato, della società romana di Francesco Lefebvre porta la data del 22 maggio. La motivazione è la richiesta di «annullamento, previa sospensione, della deliberazione n. 3136/X del 11 aprile 1997 con cui il Consiglio regionale della Valle d'Aosta ha concluso negativamente la trattativa per l'affidamento della casa da gioco di Saint-Vincent dichiarando che la Finoper non possiederebbe i necessari requisiti di trasparenza ed affidabilità dell'azionariato».

Nel ricorso la Finoper evidenzia i «numerosi vizi logici e di diritto» della delibera (approvata dal Consiglio regionale con 22 voti favorevoli e 8 astensioni) e ripercorre le tappe della trattativa: dall'emissione del primo bando di gara, nel giugno 1991, al provvedimento regionale dell'aprile scorso, ora impugnato.

In particolare la società romana ricorda che in questi sette anni, «per ben cinque volte il Tribunale amministrativo della Valle d'Aosta e il Consiglio di Stato hanno annullato le delibere regionali con cui la Finoper veniva di volta in volta, con sempre nuovi "argomenti", esclusa dalla trattativa».

A riprova di ciò il fatto "che «l'ultima sentenza con la quale il Tar dalla Valle d'Aosta, aveva imposto alla Regione di trattare in esclusiva con la Finoper, ha già fatto specifico riferimento all'elusione del giudicato, da parte della Regione, delle due precedenti sentenze».

E ancora: «L'aprioristica volontà regionale di non concludere in tempi brevi la trattativa con l'aggiudicazione alla Finoper della gestione della casa da gioco, nonostante la piena disponibilità dimostrata dalla società nel venire incontro alle istanze regionali, risulterebbe confermata dal fatto che, successivamente all'accettazione del testo di Convenzione proposto dalla Regione, si sia verificata una vera e propria "escalation" di richieste da parte regionale».

L'accusa rivolta alla Regione, come si legge in un comunicato diffuso dalla società di Francesco Lefebvre, è di aver «modificato nella fase finale della trattativa richieste già inoltrate e a cui la Finoper aveva già risposto, ponendo spesso termini giugulatori per la risposta (in un caso meno di 24 ore), in molti casi irrilevanti e non del tutto illegittime giuridicamente e, talora, materialmente impossibili». Tutto ciò, continua la società, «ignorando la documentazione e le informazioni di volta in volta trasmesse da Finoper e strumentalizzando, invece, (in assenza di solidi elementi su cui poter rompere la trattativa) vicende che, dalla semplice lettura della documentazione agli atti, risultavano chiaramente irrilevanti ai fini del procedimento».

Tutt'altro che irrilevante, per la Regione, la pretesa di accertare l'esistenza dei requisiti di trasparenza e affidabilità dell'azionariato Finoper. Un presupposto che per l'Amministrazione non si è verificato e che ha motivato la chiusura della trattativa con la società di Francesco Lefebvre per la gestione della casa da gioco di St-Vincent. Era stato il presidente della giunta, Dino Viérin, a spiegare il 15 aprile scorso all'assemblea regionale che «le risposte della Finoper non sono mai esaurienti, ma al contrario reticenti e contraddittorie, sul punto fondamentale della trasparenza dell'azionariato». In quella stessa occasione Viérin aveva definito «arroganti» i metodi della Finoper che aveva scelto di recapitare ai consiglieri una lettera in cui la società ribatteva ai rilievi mossi dall'esperto della Regione e con la quale ribadiva la richiesta di ottenere la gestione del Casinò di St-Vincent.

Beatrice Mosca

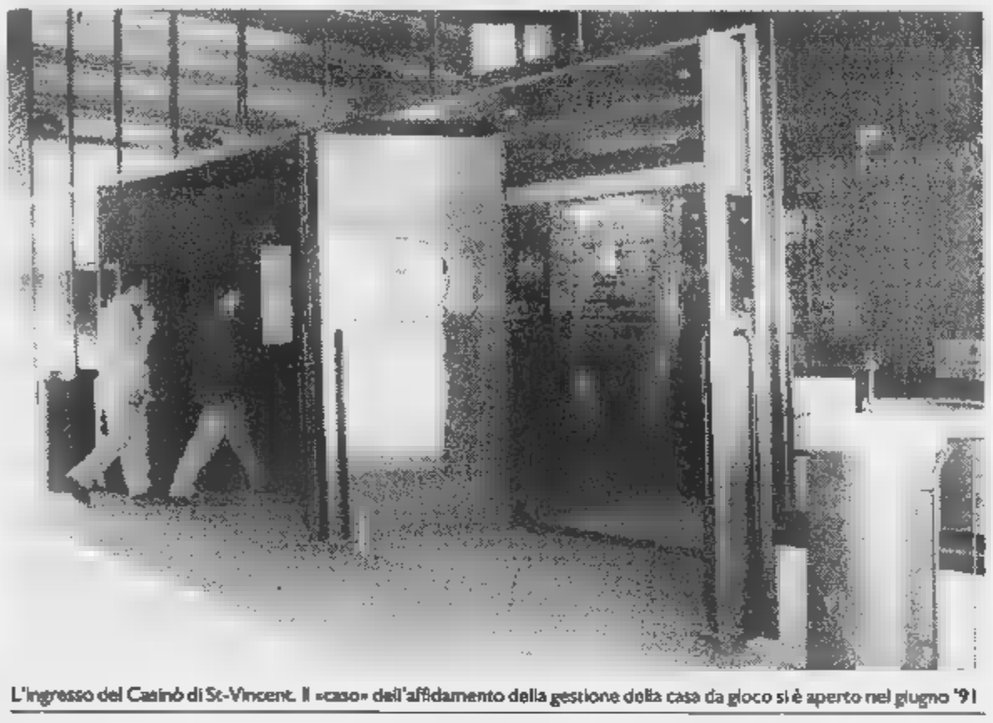

L'ingresso del Casinò di St-Vincent. Il «caso» dell'affidamento della gestione della casa da gioco si è aperto nel giugno '91

Aosta

Quartiere Cogne Lavori da 75 miliardi

Il Quartiere Cogne avrà presto un nuovo volto. Il Comune ha previsto lavori per 75 miliardi, che saranno finanziati da Stato, Regione e Comune. Nel progetto è previsto l'abbattimento dei «grattacieli» per lasciar posto a un asilo. PAG. 34

Aosta

La Saison culturelle «tradotta» in cifre

Venticinquemila spettatori per 37 spettacoli di teatro e musica e 60 film; 110 abbonamenti «pleine Saison» e 737 per le altre sezioni. Sono i dati della Saison culturelle '97/'98 resi noti ieri durante un incontro in cui è stato anche illustrato il progetto di recupero dell'ex cinema Splendor. PAG. 34

Aosta

Atletica, mancato il salto in serie A

La squadra femminile di atletica dell'US Pont Donnas non è riuscita nel salto di categoria in serie A, ma ha confermato il punteggio che consentirà di partecipare alle finali nazionali di A1 a Modena, il 6 e 7 giugno. PAG. 41

Ieri la nomina

Un nuovo questore ad Aosta

AOSTA. Il questore di Aosta Carlo Fellicò lascia l'incarico in Valle e va a dirigere l'ispettorato generale del Vaticano, a Roma. Al suo posto, arriverà Augusto Giovanforte, alla prima incarico da questore.

In polizia dal '68, Fellicò era arrivato in Valle d'Aosta il 1° ottobre '96 (in sostituzione di Fausto Acierno), dopo aver ricoperto incarichi nella Criminalpol ('89-'95), da vice questore vicario a Rieti ('95-'96) e da consigliere ministeriale aggiunto (nel '96). Dopo la nomina a dirigente superiore (nel gennaio del '98) ottenuto l'incarico di questore ad Aosta.

Pochi giorni fa, approfittato del discorso in occasione della festa della polizia per uno sfogo: «Su questa "astronave" vi è sempre qualcuno che tenta di imbarcarsi clandestinamente come passeggero. A questi non posso che manifestare la mia delusione, esortandoli a cambiare atteggiamento assolvendo al proprio ruolo con maggiore operatività e collaborazione».

Immigrati nordafricani avevano aggredito un connazionale

Rapina in centro, 2 arresti

Il rischio di una «guerra tra poveri»

Rapine a parcheggiatori e venditori abusivi, in pieno giorno e senza che nessuno intervenga. Sono già due gli episodi denunciati in una settimana. Per entrambi, sono stati arrestati Noureddine Lajali, 40 anni, e Mostafè Balar, di 32, entrambi di origine marocchina. La scorsa settimana, i due erano finiti in cella per iniziativa dei carabinieri; l'altro giorno, Balar e Lajali hanno ricevuto in carcere l'ordinanza di custodia cautelare per un'altro «colpo».

L'ultima rapina è avvenuta nel parcheggio davanti all'ospedale. Un nordafricano ha minacciato con un coltello e gettato addosso agli aggressori la borsa con i vestiti. E i soldi: un milione in contanti. Davanti ai carabinieri, l'immigrato aveva riconosciuto le foto segnaletiche di Balar e Lajali.

Qualche giorno prima, un altro immigrato di origine marocchina aveva denunciato alla polizia una rapina. Anche in quell'occasione, i banditi erano due nordafricani. Il rapinato era finito in ospedale con una scelta rotta. Minacciato con un coltello e «convinto» con un pugno in viso, l'immigrato era stato costretto a consegnare l'orologio e 200 mila lire in contanti. La descrizione corrispondeva a Balar e Lajali, poi riconosciuti nelle foto segnaletiche.

Gli investigatori temono che episodi come questi possano aumentare. Sono pochi gli immigrati che denunciano aggressioni, soprattutto perché molti sono clandestini. Ci sono, poi, i parcheggiatori e i venditori abusivi che magari preferiscono evitare di fare denuncia per non «svelare» le loro attività «commerciali» illecite. E così, si scatena la «guerra tra poveri». **[c. l.]**

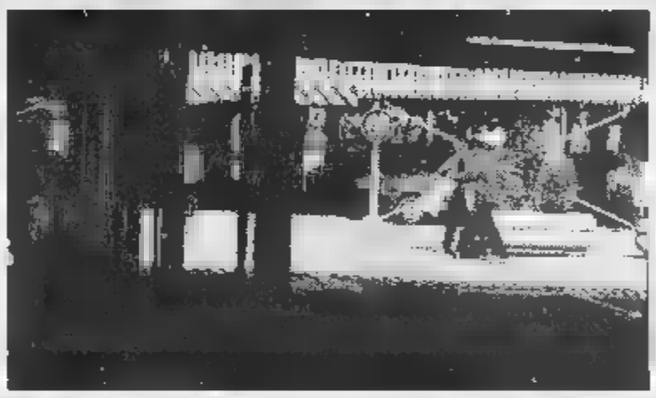

Il parcheggio davanti all'ospedale in viale Ginevra, dove è avvenuta una rapina

Inchiesta avviata a Biella e finita ad Aosta

Chiesto il processo per i «provini osé»

AOSTA. Un processo per i «provini a luci rosse». E' la richiesta firmata due giorni fa dal procuratore del tribunale Maria Del Savio Bonaudo per l'inchiesta avviata quasi due anni fa a Biella dall'allora pm Alessandro Chionna e finita in parte negli uffici giudiziari della Valle d'Aosta.

Tre gli «indagati»: Nello Ramella Paia, 47 anni, di Biella, titolare della scuola per modelle «Celebrità»; Francesco La Spada, di 48, di Roma, responsabile di una fabbrica di profumi milanese; Giuseppe Pagano, di 49, ex factotum dell'imitatore Gigi Sabani. Per tutti, il reato ipotizzato dalla magistratura è di «atti di libidine».

Archiviate dai giudici romani le accuse di «istigazione alla prostituzione» contestate dalla procura di Biella, rimangono le «avances» più o meno spinte attribuite ai personaggi finiti sott'inchiesta. Il primo episodio sarebbe avvenuto proprio in Valle e questo spiega la competenza del tribunale di Aosta.

Protagonista di quell'«incontro ravvicinato» Ramella Paia, arrivato in Valle nell'estate del '93 assieme a una ragazzina di 13 anni. Secondo il manager di «starlette», lo scopo del viaggio era di organizzare un corso per modelle tutto valdostano. Una cena, un po' di vino, una sosta in auto in una piazzola dell'autostrada: poi, le mutandine della ragazzina erano scivolate in fondo alle caviglie. Per mano di Ramella Paia, secondo l'aspirante modella: «E' stata lei a spogliarsi, ma io non ho voluto fare nulla» è la versione del manager.

Ci sono anche alcuni episodi avvenuti a Milano e Roma. Sono coinvolte altre due ragazze in erano minorenni, immortalate (a tradimento) in mutandine e reggiseno oppure «bersaglio» delle attenzioni «tattili» di Ramella Paia e compagni. Tutto in nome della «Celebrità», quella fatta balenare dal nome della scuola per modelle. A pagamento: le iscrizioni costavano alle famiglie delle «starlette» dai ai milioni. Pagabili anche a rate. Garantite da cambiali. **[c. lau.]**

Aosta: 10 anni fa si sposavano 130 coppie all'anno, oggi solo 90. E molti scelgono altri paesi

La primavera non porta più fiori d'arando

Matrimoni in calo a maggio, previsto un «boom» per settembre

AOSTA. Matrimoni in calo in Valle d'Aosta? Così sembra, almeno in apparenza. Nell'ultimo mese, infatti, non si sono ancora visti molti dei consueti cortei di auto che di solito, alla fine della primavera, indicano (talvolta anche in modo molto rumoroso) che si sta celebrando un'unione coniugale.

Ma una rapida indagine nel capoluogo regionale, ha permesso di rispondere a qualche interrogativo. Intanto i dati statistici di Aosta dimostrano che le unioni fatte in Municipio hanno avuto un netto calo nell'ultimo decennio: da un valore di 120-130 all'anno si è scesi (dato complessivo del 1997) a 90. Per quanto riguarda il mese di maggio, finora il valore è appena inferiore a quello dello scorso anno, 32 rispetto ai 35 del 1997.

La situazione è invece un po' diversa, sempre in base ai primi rilevamenti, in qualche parrocchia della Valle. A maggio, in alcune località, c'è un calo netto, del 15-20 per cento, rispetto allo stesso mese dell'anno passato. Ma i parroci segnalano che, in base ai colloqui con i futuri sposi e alle «prenotazioni», ci sarà un «boom» di matrimoni nel mese di settembre, con un possibile incremento anche del 30 per cento sempre in rapporto al 1997.

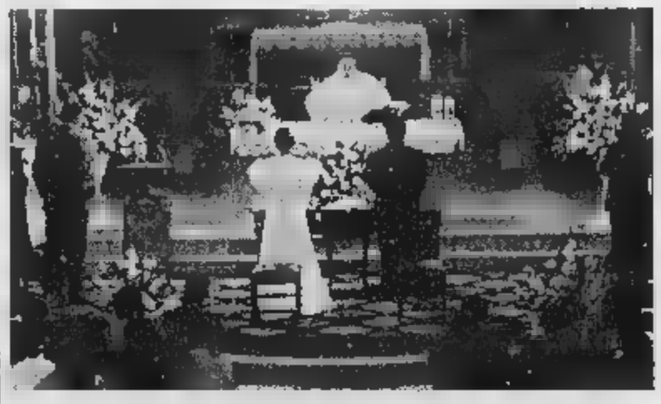

I matrimoni a maggio sono in netta diminuzione, ma aumentano a settembre

Perché questi cambiamenti? Chi studia i fenomeni di comportamento di massa, ha una risposta. Intanto, sembra ormai chiaro che c'è una netta tendenza a spostare la data primaverile del matrimonio fin dall'inizio dell'estate. Questo, perché si pensa che ci possano essere migliori condizioni meteo.

Stesso discorso vale per il mese di settembre. Se gli sposi hanno un po' di fortuna sotto il profilo meteorologico, niente di meglio degli splendidi colori della Valle sul finire dell'estate, per l'album fotografico dei ricordi. E poi, c'è una continua tendenza, da parte di molti residenti ad Aosta, di sposarsi nelle chiesette di paesini [illegible], in un clima più raccolto e accogliente. In conclusione, sembra che i cortei nuziali, finora, abbiano soltanto segnato un po' il passo. Ma fra un paio di settimane torneranno ad animare le strade. **[b. bas.]**

I lavori previsti dal progetto comunale nella zona delle «case Cogne»

Un quartiere da 75 miliardi

Scuola materna al posto dei «grattacieli»

AOSTA. E' pronto il progetto preliminare relativo alla riqualificazione [redacted] un'ampia area del Quartiere Cogne. Una proposta allineata ai contenuti del «Contratto di quartiere» emesso dal governo [redacted] gennaio, [redacted] l'obiettivo [redacted] rivitalizzare rioni popolari e periferie. «Scadono il 30 maggio i termini per la conseg[redacted] alla Regione del disegno», dice l'assessore comunale all'Urbanistica, Guido Piovano. Aggiunge: «Dei 300 miliardi [redacted]ssi a disposizione dallo Stato ne abbiamo richiesti 20 su un totale di [redacted] miliardi necessari p[redacted] l'intervento di riordino dell'area compresa fra i grattacieli di via Capitano Chamonin e la zona di via Vuillerminaz».

I 55 miliardi rimanenti [redacted]ranno reperiti [redacted] un'erogazione regionale [redacted] 7 miliardi; [redacted] miliardi e mezzo dallo Stato; gli altri 40 miliardi li spenderà il Comune attingendo dagli stanziamenti di «Aosta capoluogo» [redacted] dal ricavato della vendita degli alloggi in via Vuillerminaz, via Monte Cervino e [redacted] Parigi.

«Colonna portante» [redacted] progetto è l'abbattimento dei grattacieli. L'opera sarà preceduta da un ripristino globale dell'area retrostante il Cral Cogne dove è prevista [redacted] costruzione di un complesso [redacted] edifici che sostituiscano i 94 alloggi dei 2 «colossi» edilizi, della comunità protetta e [redacted] servizio diurno per anziani, oltre alla sede della cooperativa per anziani, [redacted] cui aderiscono oltre [redacted] persone.

Sopra, Guido Piovano, assessore comunale all'Urbanistica. A fianco il «grattacielo» del Quartiere Cogne di Aosta che sarà abbattuto per consentire il ripristino della [redacted]

Commenta Piovano: «L'area compresa [redacted] le vie Elter [redacted] Battisti sarà una "cerniera" fra il quartiere [redacted] la città, con una piazza viva, punto di incontro [redacted] di aggregazione dei residenti».

Un secondo «capitolo» del progetto prevede la costruzione di [redacted] scuola materna sull'area recuperata dall'abbattimento dei grattacieli. «Indispensabile, considerata la carenza nella zona», rileva l'assessore. Particolare attenzione è stata riservata ai parcheggi nello spazio compreso tra [redacted] vie Vuillerminaz [redacted] Liconi, dove saranno dislocate adeguate attrezzature per il mercato rionale [redacted] lunedì. «Siamo fiduciosi in [redacted] risposta positiva del governo - afferma Piovano - considerando come i "contratti [redacted] quartiere" siano valutati dal ministero dei Lavori Pubblici in funzione della qualità [redacted] della quantità del cofinanziamento e non soltanto in base ai contributi richiesti».

Tiene a sottolineare l'assesso[redacted] all'Urbanistica: «Il notevole impegno degli uffici consentirà [redacted] rispettare i tempi [redacted] consegna del progetto preliminare, nonostante l'accelerazione imposta dal ministero che dovrebbe farci pervenire il riscontro entro ottobre. Avremo, poi, [redacted] disposizione altri [redacted] mesi per avviare il piano [redacted] lavori. Forse saremo l'unico capoluogo di regione di così piccole dimensioni [redacted] partecipare a questo bando». **[s. l.]**

Oggi alle 15

Convocato il Consiglio comunale

AOSTA. Si riunisce oggi alle 15 il Consiglio comunale. All'esame delle forze politiche, [redacted] progetto preliminare per [redacted] ristrutturazione di un ampio spazio del quartiere Cogne. I consiglieri discuteranno anche alcune modifiche allo Statuto cittadino. Nella seduta programmati[redacted] saranno esaminate mozioni e interpellanze.

Una particolare attenzione sarà riservata alla partecipazione dell'amministrazione comunale al bando di concorso emesso dallo Stato, a gennaio, relativo al «Contratto di quartiere» per la riqualificazione di quartieri popolari e periferie urbane.

Fra le mozioni, sei sono firmate dai consiglieri di rifondazione comunista, tre dal consigliere di «Aosta libera» Vincenzo Calì, due dal gruppo di Forza Italia [redacted] una dagli Autonomisti. Infine, due interpellanze sono state presentate dal consigliere Giuseppe Verduci.

Fra [redacted] mozioni di Rifondazio[redacted] una sollecita l'interessamento degli organismi competenti per [redacted] ridurre l'organico dei servizi postali. Vincenzo Calì propone invece sanzioni economiche agli assessori che arrivano in ritardo in Consiglio comunale.

«Forza Italia» sollecita la riapertura del traffico di via Losanna, in attesa di parcheggi alternativi. [redacted] Autonomisti chiedono invece pensiline alle fermate degli autobus. **[s. l.]**

Multe ai padroni

Il sindaco contro i cani che sporcano

AOSTA. «Strade più pulite e cani più educati». Potrebbe essere lo slogan [redacted] una campagna ecologica promossa dal Comune, accompagnato però dall'invio di multe ai proprietari di cani che permetteranno ai loro animali di sporcare gli spazi pubblici. E' prevista una «tregua» di [redacted] mese durante la quale le forze dell'ordine diffideranno verbal[redacted] i trasgressori; poi, scatteranno le sanzioni pecuniarie.

[redacted] provvedimento firmato dal sindaco in seguito a molte lamentele [redacted] cittadini, stanchi di trovare di continuo le strade sporche di escrementi dei cani. Con paletta e sacchetto, quindi, i proprietari [redacted] cani dovranno rimuovere le deiezioni organiche e buttarle nei cassonetti della spazzatura. I contravventori [redacted]anno puniti con multe da 50 a 600 mila lire se il cane sporca strade [redacted] piazze; più salate le contravvenzioni se i rifiuti organici interesseranno giardini pubblici recintati [redacted] aree verdi pubbliche. [redacted] questo caso l'esborso da [redacted] varierà da un minimo di 100 mila lire ad un massimo di un milione [redacted] 200 mila.

L'ordinanza del sindaco impone anche l'obbligo di [redacted] gli animali al guinzaglio o l'utilizzo [redacted] museruola p[redacted] i cani [redacted] grossa taglia, in un'ottica [redacted] tutelare [redacted] l'incolumità dei cittadini. Chi [redacted] segue le disposizioni pagherà dalle 50 alle [redacted] mila lire di multa. **[s. l.]**

[redacted]

[redacted] FATTI

[redacted]

[redacted] voto nascosto

Consiglio comunale di Aosta. Si discute del piano regolatore. Mentre i consiglieri votano passa davanti a Ugo Venturella il segretario Piero Borla; così il voto non viene visto dal presidente. Venturella ricorda la sua mano alzata, Giacinta Prisant commenta [redacted] un «era mimetizzato» e il segretario Borla risponde: «Mimetizzato? Impossibile io [redacted] per la trasparenza».

L'incontro

Regina e imperatore

L'ex regina [redacted] maggio Maria José

Inaugurazione castello [redacted] Sarre. Arriva in auto la «regina di maggio», Maria José. Tra gli altri l'aspetta [redacted] sindaco di Sarre Diego Empereur. L'assessore regionale Roberto Louvin dice: «Oggi un empereur incontra una reine».

Annunci

«Sarò telegrafico»

Consiglio comunale di Aosta. Maurizio Pucci: «Sarò telegrafico». Parla 5 minuti. [redacted] sindaco: «Pensa quanto ti costerebbe un telegramma così». Ugo Venturella: «Sarò anch'io telegrafico». Antonio De Marco: «Allora fate i postini».

Viaggi in treno [redacted] bus, pernottamenti in ostelli della gioventù

Otto proposte per le vacanze

Destinazioni di mare e di montagna

AOSTA. Otto proposte per ragazzi che vogliono per l'estate '98 una vacanza «alternativa». «Vacanze per tutte le taglie» reclamizza il depliant realizzato dalla cooperativa «Indaco» e dall'agenzia «Anni 30 viaggi».

Per i nati tra il 1987 e il 1991 l'idea di [redacted] è in un ostello della gioventù di Arpy, dal [redacted] al 15 luglio. Altra proposta: «Buffo tuffo», che prevede dal 17 al 31 luglio, un soggiorno in un centro [redacted] vacanza a Cesenatico.

Altre due idee per i nati dal 1984 al 1986. La prima è [redacted] chiamata «La montagna incantata» è prevede un soggiorno (dal 20 al 31 luglio) al camping Glair di Valtournenche; la seconda [redacted] un soggiorno marino dal 4 al 18 luglio al camping «Le Marze» a Marina di Grosseto.

Per i nati tra il 1981 [redacted] il [redacted] formula residence, a Marsiglia (dal 27 luglio al [redacted] agosto). Poi due proposte di «Gioventù per l'Europa», riservate ai nati tra il 1980 e il 1983. Per entrambe c'è l'abbinamento campeggio in Valle d'Aosta [redacted] il soggiorno all'estero (Spagna [redacted] Grecia).

Molte le proposte di vacanza per bambini e ragazzi tra i 7 e i 25 anni

Per i ragazzi dai 21 ai 25 anni la proposta è un soggiorno [redacted] St-Jean de Kuz (nella Costa Brava francese), in occasione del Festival della città di Pau, in un [redacted] di grande incontro [redacted] giovani di varie nazionalità. [redacted] ancora. Per i ragazi dai 18 [redacted] 21 anni: dal 25 luglio al 14 luglio nel centro di animazione di Corcoué sur Logne (Francia).

Le iscrizioni si ricevono entro il 30 maggio, nella sede della cooperativa, in via Porta Pretoria 27 (dal lunedì al venerdì, dalle 8,30 alle 12,30 [redacted] dalle 14,30 alle 18) [redacted] all'agenzia «Anni 30 viaggi», in via Chambéry 45 (dal lunedì al sabato, dalle 9 alle 12,30 e dalle 15 alle 19).

Illustrati ieri il bilancio della stagione culturale e il progetto per l'ex cinema

La Saison aspettando lo Splendor

Al Giacosa 25 mila gli spettatori per musica teatro e cinema. Tra 2 anni la nuova struttura

AOSTA. Venticinquemila spettatori per la «Saison culturelle 1997/1998». Trentasette spettacoli e quarantasei date per la stagione di musica [redacted] teatro dell'assessorato regionale all'Istruzione [redacted] Cultura. La parte del «leone» [redacted] una volta l'ha fatta [redacted] cinema, [redacted] 60 film e tredicimila spettatori; accanto, la musica leggera, che ha avuto le «punte» più elevate di presenze, da Francesco De Gregori a Riccardo Cocciante. Centodieci sono stati gli abbonamenti «pleine Saison» e 737 gli abbonamenti per le altre [redacted]ni. Dati questi, comunicati ieri in un incontro organizzato dall'assessorato regionale all'Istruzione e Cultura per fare il bilancio della Saison appena conclusa [redacted] per cercare suggerimenti per le edizioni a venire.

Poche le richieste da parte della gente: un programma di sala per i vari spettacoli, più materiale per i giornalisti che devono presentare le varie serate, due appuntamenti di cinema, con un film per volta. Poi gli apprezzamenti di alcune «fedelissime», che si [redacted] [redacted]chiarate fortunate di poter assistere a spettacoli [redacted] un [redacted] livello in [redacted] piccola città come Aosta.

E, anticipando così le solite critiche [redacted] il Teatro Giacosa, che ospita la Saison culturelle, [redacted] presentato anche il progetto del recupero del [redacted] complesso dello Splendor. «Una struttura da 15 miliardi e 700 milioni - come ha spiegato l'architetto progettista Davide Bionaz - per la cui realizzazione [redacted]o necessari 700 giorni lavorativi. Quindi se vi sarà l'appal[redacted] tra l'autunno e l'inverno, si può pensare di [redacted] la [redacted] struttura dopo due anni».

A firmare il progetto, oltre all'architetto Bionaz [redacted] l'ingegnere Serafino Pellù [redacted] il perito industriale Lorenzo Rezzaro.

«Uno dei primi obiettivi del progetto - ha detto Bionaz - è stato quello di rendere visibile la struttura, per quanto riguarda l'involucro [redacted] Abbiamo quindi cercato di [redacted] un manufatto nuovo con un suo valore di "lanterna": il più trasparente possibile di giorno e riferimento luminoso durante la notte».

I lavori di recupero dello Splendor manterranno il più possibile le «forme» originali del teatro costruito nel 1954 dall'architetto torinese Levi Montalcini. «La gente si stupi[redacted] quando vede che la struttu[redacted] originaria rimarrà simile all'attuale - dice an[redacted] l'architetto progettista -. Ci [redacted] ricorda lo Splendor [redacted] una "scatoletta", che è poi stata divisa in due "scatolette" per il cinema. In realtà è nato come teatro e si [redacted] di recuperare questa [redacted] antica destinazione».

Nel progetto, quindi, due sale, una da [redacted] posti, l'altra da 200, per ospitare attività di vario livello. **[sa. b.]**

L'ex cinema Splendor verrà recuperato con una spesa di 15 miliardi e 700 milioni

[redacted] AL [redacted]

Maturità, [redacted] francese «pasticcio all'italiana»

In riferimento alla prova di francese nel nuovo esame di maturità, ho l'impressione che stiamo per partorire il solito «pasticcio all'italiana». Innanzitutto trovo incostituzionale ridurre la lingua francese a una sorta [redacted] «materia allegata» quasi fosse un optional di lusso. Che piaccia [redacted] no, la Costituzione italiana ufficializza le nostre due lingue che devono quindi essere trattate con pari dignità.

Cosciente che tutte le parti in [redacted] esprimono legittime rivendicazioni, penso che la soluzione migliore possa essere la seguente. Nell'ambito [redacted] tre prove (come per il resto d'Italia), gli studenti valdostani conservano la facoltà [redacted] scegliere liberamente se svolgere l'esame in italiano, o in francese oppure usando entrambe le lingue. [redacted] caso in cui almeno una prova fosse svolta in lingua francese e l'esito fosse positivo, lo studen[redacted] potrebbe godere della piena «spendibilità» in caso di concorsi pubblici e altre agevolazioni da definire (per esempio la priorità nell'accedere all'università valdostana, all'insegnamento nelle scuole).

Con questo sistema si garantirebbe la libertà di scelta, la pari dignità fra le due lingue e si offrirebbe uno stimolo agli studenti per sostenere, almeno parzialmente, l'esame [redacted] maturità in lingua francese.

Resta comunque fondamentale, per il recupero pieno della lingua francese, l'effettivo insegnamento bilingue in ogni ordine [redacted] grado, così come si è cercato di impostarlo (finalmente) negli ultimi anni. Non dimentichiamo che la futura scuola «europea» sarà molto probabilmente bilingue (due lingue veicolari) più una terza lingua «straniera». Questo significa che abbiamo la possibilità di anticipare i tempi con tutto ciò che ne può conseguire.

Claudio Latella, Gressan

Le lettere [redacted] spedite [redacted] La Stampa in piazza Chanoux, 28. Gli scritti devono essere lunghi [redacted] più di 25 righe dattiloscritte, contenere recapito (anche telefonico) e [redacted] leggibili. Le lettere anonime saranno cestinate.

SERVIZI UTILI

[redacted]

[redacted] DI TURNO

Ad Aosta (*distr.* [redacted] oggi è di turno, con [redacted] dalle 9 alle 22,00 (a porte aperte) e dalle 22 alle 9 di domani (a porte chiuse) la farmacia *Comunale 3*, in viale Conte Crotti. Per gli altri Comuni della regione le farmacie osserveranno i turni di notte secondo lo schema sottoindicato per oggi.

Distr. 1: *Morgex, La Thuile* (entro [redacted] minuti dalla chiamata su [redacted] medica urgente)

[redacted] *Villeneuve, Cogne* (entro 15 minuti dalla chiamata su ricetta medica urgente)

Distr. 4: *Valpelline* (entro [redacted] minuti [redacted] chiamata su ricetta medica urgente)

Distr. 6: *Nus* (entro 15 minuti dalla chiamata su ricetta medica urgente)

Distr. 7: *Antey-Saint-André*

[redacted] *Châtillon*

[redacted] *Champoluc*

[redacted] **11-12-13:** *Pont-Saint-Martin*

[redacted] *Gressoney-Saint-Jean*

[redacted]

Orlando [redacted]

sarto

Vivere nel cuore di chi resta non è morire. [redacted]. Una Santa Messa di suffragio verrà celebrata giovedì 28 c.m. alle ore 18,30 nella chiesa di Sant'Orso.

[redacted] ERA AL CINEMA

[redacted]

[redacted] Tel. (0165) 35.656. **[redacted]** Or.: 20; 22,30. Lire 12.000.

[redacted] Tel. (0165) 262.220. CHIUSO.

[redacted]

DES GUIDES. Tel. (0166) 949.473. CHIUSO.

[redacted]

CENTRO [redacted] Tel. (0165) 841.206. CHIUSO.

[redacted]

[redacted] Tel. (0125) 307.463. CHIUSO.

[redacted]

[redacted] Tel. (0335) 525.86.66. L. [redacted]. Ven., [redacted], [redacted] dom. [redacted] **Mercury.** Fran. posti (ore 15-18) 0166/512.388.

[redacted]

[redacted]. Tel. (0125)641.571. **[redacted]** Or.: 20; 22,15. L. 10.000.

[redacted] Tel. (0125) 425.064. [redacted] Or.: 20; 22,15. Lire 7000.

TV [redacted]

Raitre

14; 19,35; 22,45 **Tgr della Valle d'Aosta**
19,55 **Tribune** [redacted]

[redacted] 2

13; 20; 0,20 **Journal**
13,50 **Le renard, série**
14,45 **Roland Garros, tennis**
16,05 **Tiercé en directe d'Auteuil**
19,20 **1000 enfants vers l'an 2000**
[redacted] **C'est l'heure**
21 — **Envoyé spécial**
23,15 [redacted] **monde** [redacted]

Television [redacted]

12,30 **Tj-Midi**
[redacted] **Zig Zag café**
13,40 **Matlock, série**
14,25 **L'ombre blanche** [redacted] **des Papous, odyssées**
15,25 **Cyclisme - Tour d'Italie**
17,10 **Les cinquantes, série**
17,35 **Pacific Police, série**
19,30 **Tj-soir**
20,15 **Temps présent**
21,45 **Faxculture**
22,30 **Urgences,** [redacted]
23,20 **Le juge de la nuit, série**

Eventuali variazioni nei programmi sono causate dalla non tempestiva comunicazione da parte delle emittenti.

[redacted]

[redacted] DALLA VALLE

Aosta

Quarta edizione della «Giornata del respiro»

E' in programma sabato la «Quarta giornata [redacted] respiro», organizzata dall'Unità operativa di pneumologia dell'Usl e dedicata ai temi della patologia respiratoria. Ci [redacted] dimostrazioni pratiche e utili[redacted] di audiovisivi per il pubblico, che potrà anche sottoporsi ai test gratuiti di funzionalità respiratoria. Per l'occasione, i locali dell'ex dispensario in via Guido Rey rimarranno aperti al pubblico dalle 9 alle 12. In piazza Chanoux ci sarà un automezzo della Cro[redacted] Rossa, [redacted] operatori a disposizione del pubblico. **[sa. b.]**

Saint-Pierre

Nuovi spazi [redacted] «Progetto giovani»

La comunità montana Grand Paradis organizza la manifestazione «Espace Jeunesse - [redacted] Ouvertes», per inaugurare i nuovi spazi aggregativi del «Progetto giovani». L'appuntamento [redacted] per le [redacted] di oggi, alla scuola materna di Saint-Pierre, [redacted] domani l'incontro è per le 18 ad Aymavilles, in via Saint-Leger. **[sa. b.]**

[redacted]

Convocato [redacted] Consiglio comunale

Si riunisce il Consiglio comunale, oggi alle [redacted], per l'esaminare cinque provvedimenti, tra i quali l'approvazione di modifiche al regolamento per lo smaltimento dei rifiuti. **[a. c.]**

[redacted]

Convenzione per l'utilizzo delle sorgenti

E' convocato per le 18,30 [redacted] oggi il Consiglio comunale. Tra i provvedimenti all'ordine del giorno, la convenzione da stipulare tra l'amministrazione comunale e il consorzio di miglioramento fondiario di Turlin per l'utilizzo di acque sorgive. **[a. c.]**

Pont-St-Martin, [illegible] alternative saranno valutate dall'amministrazione

«Quale futuro per via Chanoux?»

Il sindaco: «Scelta sulla base dei consensi»

PONT-SAINT-MARTIN. «Nell'autunno '96, l'amministrazione comunale [illegible] decise l'inizio [illegible] una fase di sperimentazione istituendo il [illegible] unico nella centrale via Chanoux, [illegible] il parere concorde dei soggetti economici con attività lungo la via. Era imminente l'inizio dei lavori di ristrutturazione della sede del municipio: poiché il cantiere avrebbe comportato l'occupazione di una parte della carreggiata, la scelta apparve ragionevole sia ai residenti sia ai commercianti. Ora che i lavori stanno volgendo al termine [illegible] si impone la chiusura della fase sperimentale, deve essere pres[illegible] una decisione definitiva, in vista della quale saranno nuovamente sentiti i soggetti interessati». Con questa dichiarazione il sindaco Alberto Cretaz rilancia il dibattito in vista di una prossima convocazione [illegible] categorie economiche.

Le alternative che il sindaco propone sono tre: il ripristino del doppio senso di marcia, con possibilità di sosta limitata a 3 parcheggi (quelli già esistenti nelle piazze IV Novembre [illegible] Primo Maggio, [illegible] cui [illegible] ne aggiungerà uno nuovo in piazza 23 Agosto 1944, davanti al nuovo municipio); il mantenimento dell'attuale senso unico in direzione Donnas-Carema, [illegible] possibilità di sosta lungo un lato [illegible] tutta la via; l'istituzione del [illegible] unico nella direzione opposta [illegible] quella attuale, sempre [illegible] possibilità di parcheggio lungo un lato di tutta la via.

Il Comune di Pont Saint-Martin dovrà decidere al più presto il futuro di via Chanoux dove in modo sperimentale dall'autunno del [illegible] è [illegible] istituito il [illegible] unico di marcia

La preoccupazione del sindaco Cretaz è quella di evitare inutili polemiche poiché «l'Amministrazione [illegible] esprime preferenze e quindi adotterà la proposta che raccoglierà i maggiori consensi. La scelta sarà definitiva [illegible] base di partenza per i lavori di rifacimento della via, che comprenderanno la razionalizzazione delle condotte [illegible] e la ridefinizione di marciapiedi, barriere architettoniche e arredi urbani».

Una breve indagine tra i commercianti della via evidenzia soprattutto l'insoddisfazione [illegible] per gli esiti dei due anni [illegible] sperimentazione che si stanno per concludere: «Preferisco [illegible] parlarne più. Qualsiasi decisione [illegible] mi andrà bene» [illegible] l'ironica dichiarazione registrata al Bar Lys. «Il percorso complessivo di via Chanoux più la circonvallazione per il rit[illegible] [illegible] troppo lungo. Meglio il doppio [illegible] di marcia» è la valutazione concorde raccolta in altri due negozi. «I parcheggi a disposizione intorno alla via sono più che sufficienti, per cui la carreggiata può essere [illegible] dedicata al doppio senso di [illegible] sostengono nel negozio Rigotto.

Facile prevedere il progressivo inasprimento delle posizioni nell'imminenza di una decisione che necessariamente sacrificherà qualcuno e qualcosa. Appaiono inconciliabili, infatti, le posizioni di chi propende per il mantenimento dell'attuale situazione viabile [illegible] prospetta l'individuazione [illegible] spazi più ampi da destinare [illegible] parcheggi [illegible] agli arredi urbani [illegible] di coloro (la maggior parte dei commercianti) che auspicano il ripristino del doppio senso di marcia che riporterebbe in paese gran parte del traffico [illegible] dirottato sulla circonvallazione. **[r. s.]**

Redditi più elevati

Le imprese agricole in crescita

AOSTA. I redditi delle imprese agricole valdostane continuano a [illegible] E' quanto risulta, di[illegible] l'assessorato regionale dell'Agricoltura, «da un'indagine dell'Istituto nazionale di economia agraria elaborata con le informazioni raccolte dalla [illegible] contabile agricola [illegible] [illegible] campione di 400 aziende. Nel '97 i redditi «sono cresciuti in media del 14 per cento rispetto al '96, quando erano aumentati del 7 per cento rispetto al '95. In termini assoluti - dice l'Istituto -, lo [illegible] anno le imprese agricole hanno conseguito un reddito [illegible] 47,5 milioni, quasi 6 milioni [illegible] più rispetto al 1995».

Con l'incremento dei redditi, i guadagni medi «si sono collocati su livelli più elevati di quelli del 1991 e del 1992, recuperando la flessione registrata tra il '92 e il '94 a seguito [illegible] difficile andamento del mercato della fontina e dalla conseguente diminuzione [illegible] ricavi relativi alla vendi[illegible] del latte».

L'analisi dell'Istituto nazionale di economia agraria sottolinea «l'elevata dinamicità della situazione agricola valdostana. Sono aumentate le dimensioni medie delle imprese (più 12,8 per cento l'anno) [illegible] [illegible] numero dei capi di bestiame allevati (più 3,2 per cento). C'è stato un [illegible] glioramento degli investimenti nelle strutture (più 7,6 per cento), un risparmio [illegible] osto del lavoro (più 0,6) e una crescita dell'indebitamento fondiario (oltre il 17 per cento). **[a. c.]**

ELEZIONI FLASH

[illegible]

La chiusura al Palaceva

Manifestazione di chiusura della campagna elettorale per [illegible] regionali '98, alle [illegible] 21 al Palaceva, per i candidati della lista degli autonomisti. Sul palco, oltre al coordinatore del movimento Massimo Lévêque, anche i rappresentanti delle al[illegible] forze politiche della coalizione.

[illegible]

I candidati [illegible] Châtillon

I candidati della lista della federazione autonomista Ccd - Cdu, chiuderanno la campagna elettorale oggi alle ore 21 con un comizio nella sala della biblioteca di Châtillon.

INDIPENDENTISTI

Incontro [illegible] St-Pierre

I candidati della lista degli indipendentisti incontreranno gli elettori [illegible] Saint-Pierre alle ore 21 nella sala del municipio.

[illegible] DI SINISTRA

[illegible] Pont-Saint-Martin

Gli elettori della lista dei democratici di sinistra incontreranno gli elettori alle ore 21 a Pont-St-Martin nella sala della Società Operaia, [illegible] via Chanoux.

UV

Quattro appuntamenti

Quattro gli incontri dei candidati [illegible] gli elettori oggi alle 20,30: a Arnad alla trattoria Des Amis, all'hôtel Villa dei Fiori di Sarre, nella sala del poliambulatorio di Morgex e in biblioteca ad Antey. A partire dalle ore 23, alla Compagnia dei motori di Aosta, festa della Jeunesse valdôtaine.

[illegible]

Comizio di chiusura

Comizio di chiusura per la lista di rifondazione comunista, questa sera alle [illegible] [illegible] nella piazza Chanoux del capoluogo, con la presenza del presidente nazionale del partito della rifondazione comunista Armando Cossutta (in [illegible] [illegible] maltempo, al Centro polivalente in località Grand Place a Pollein). Seguirà, [illegible] concerto del gruppo degli «Stranì». Dalle [illegible] 18 alle ore 19, sempre in piazza Chanoux, concerto di gruppi musicali giovanili [illegible] cura dei giovani comunisti.

[illegible]

Incontro a Courmayeur

Comizio dei candidati della Lega Nord Val d'Aohta questa sera alle [illegible] 21 nella sala comunale di Courmayeur, con la presenza dell'ex sindaco di Milano Marco Formentini.

[illegible]

Lista al Caffé Nazionale

La lista chiuderà la campagna elettorale oggi alle [illegible] 20,30 al Caffé Nazionale di Aosta.

ULIVO

Per il n[illegible]vo ospedale

Incontro questa mattina dalle 7,30 alle 9,30 e dalle 12,30 alle 15 davanti al presidio ospedaliero di viale Ginevra dei candidati della lista Per la Valle d'Aosta con l'Ulivo [illegible] gli elettori. L'incontro dei candidati [illegible] svolge nel quadro della giornata di mobilitazione per la costruzione di un nuovo ospedale. **[a. c.]**

Cogne, decisa la pedonalizzazione dell'area davanti al municipio

Via le auto dalla piazza

Lo «stop» avverrà dall'autunno del '99

COGNE. [illegible]op al parcheggio delle auto nelle centrale piazza Chanoux, [illegible] Cogne. Lo ha deciso l'amministrazione comunale che concretizzerà questo provvedimento a partire dall'autunno del '99, data di conclusione dei lavori di ripristino dell'ex hôtel Grivola.

«Pedonalizzeremo quell'area del centro storico, [illegible] cui si affaccia l'edificio comunale - dice il sindaco, Osvaldo Ruffier - innanzitutto per decongestionare il "cuore" del paese, in particolar modo nei periodi di maggior afflusso turistico. Manterremo alcuni rettangoli di so[illegible] da ri[illegible] ai portatori di handicap e ai dipendenti comunali». L'abolizione di questo piazzale-parcheggio sarà colmata con la realizzazione di un altro spazio in località Revettaz, [illegible] le scuole elementari [illegible] medie: un ascensore collegherà il parcheggio all'area dell'edificio scolastico che dista un centinaio di [illegible]. Il desiderio degli amministratori di questo Comune di offrire un centro pedonalizzato in maniera completa si scontra con esigenze logistiche. Spiega Ruffier: «E' indispensabile mantenere il [illegible]ito di veicoli per la Valnontey [illegible] la parte alta di Cogne, irrealizzabile attraverso altre strade».

La piazza antistante il municipio di Cogne entro il '99 sarà pedonalizzata

Proseguono i lavori di ristrutturazione dell'ex Hôtel Grivola, lo stabile posizionato di fronte al Municipio. Un intervento per restituire dignità ad una costruzione che hanno fatto la storia di Cogne. «Saran[illegible] sistemati il Centro congressi - annuncia [illegible] sindaco - il foyer de fond, la sede dell'Apt e alcuni locali per associazioni di volontariato della zona. La spesa di 13 miliardi [illegible] finanziata [illegible] fondi Fospi». **[s. l.]**

Attraverso la Silversea Cruises, firmato un accordo per 4 nuovi transatlantici

Finoper raddoppia le navi da crociera

[illegible] La Silversea Cruises, leader mondiale delle crociere di lusso, raddoppia la flotta.

La società appartiene [illegible] gruppo Eurosecurities, che [illegible] capo alla famiglia Lefebvre [illegible] controlla il 100 per cento di quella società Finoper interessata alla gestione della casa da gioco di Saint-Vincent [illegible] una quota maggioritaria di quella Sitav che attraverso Saav gesti[illegible] il Grand Hôtel [illegible].

Dopo il varo negli anni scorsi della Silver Cloud e della Silver Wind, la Silversea Cruises ha firmato con i cantieri navali Mariotti di Genova e [illegible] i [illegible] tieri Visentini di Donada la realizzazione di due navi da 25 mila tonnellate. Una delle due navi sarà consegnata nel luglio 2000 e l'altra nel giugno 2001. L'accordo prevede anche l'opzione per la costruzione di altre due navi da ultimare entro il 2002 e il 2003.

Le navi (gemelle) [illegible] lunghe [illegible] metri [illegible] larghe quasi 25, viaggiano alla velocità massima [illegible] 21 nodi, possono ospitare 396 [illegible]eggeri assistiti [illegible] 287 per[illegible] di equipaggio.

La Silversea Cruises ha ricevuto nel 1996 e nel 1997 il premio «Condè Nast» [illegible] «miglior linea di crociera del mondo». La compagnia ha chiuso il 1997 con un fatturato di 177 miliardi. Per il 1998 la società prevede di raggiungere un fatturato di 218 miliardi, [illegible] un incre[illegible] del 23 per cento. **[a. c.]**

Una delle navi da crociera della flotta di Silversea Cruises, gruppo Lefebvre

Max Manganello, 26 anni, [illegible] Gressoney-St-Jean, lavorava in Valle d'Aosta per una radio privata

Da disc-jockey ad attore in Inghilterra

Avrà [illegible] parte nel film «Shakespeare in love» con Geoffrey Rush

GRESSONEY-ST-JEAN. In otto mesi la vita [illegible] Max Manganello è cambiata radicalmente. Da dee-jay di una radio privata locale ad attore del grande schermo. A Londra il giovane di Gressoney-St-Jean, [illegible] anni compiuti lo scorso 11 gennaio, ha trovato il mondo del cinema. Prima con una comparsa, nelle vesti di un lord, [illegible] inglese, nel film «Merlin», nel quale hanno recitato attori [illegible] calibro di Sam Neil («Jurassic Park») e di Martin Short («Il salto nél buio»), ora con una grande offerta.

«Mi è stato appena comunicato - dice Max Manganello - che sono stato scelto per recitare in "Shakespeare in love", che [illegible] come protagonista principale Geoffrey Rush, che lo scorso [illegible] ha avuto il premio Oscar con "Shine"». Un'occa[illegible] importante per il giovane valdostano che lo scorso settembre ha deciso di andare a cercare la propria «fortuna» in Inghilterra. «Lì sembra essere più facile - dice Manganello - In Italia scelgono sempre i soliti. Sia per gli sport che per le sfilate, ma anche per le comparse nei vari film».

A Londra Max Manganello ha cominciato anche a fare il fotomodello. [illegible] caratteristiche sembra averle: altezza 1,91, taglia 48, occhi verdi, capelli biondi. «E soprattutto lunghi - sottolinea lui -. A Londra hanno tutti i capelli rasati, quindi per determinate parti [illegible] c'è gente e per me vi sono più possibilità».

In questi mesi due spot di rilievo, la partecipazione [illegible] [illegible] soap opera e numerose sfilate. Ora la grande occasione, a Pinewood, negli «studios» di James Bond. Le riprese di «Shakespeare in love» si concluderanno a giugno e il film dovrebbe arrivare sul grande schermo a Natale. **[ea. b.]**

L'ex disc-jockey di Gressoney Saint-Jean Max Manganello dopo alcuni ruoli [illegible] comparsa avrà una parte nel film «Shakespeare in love» che ha come protagonista l'attore Geoffroy Rush premiato lo scorso [illegible] con l'Oscar per la sua interpretazione in «Shine»

TUTTISCIENZIATI, CON UN ANNO DI TUTTOSCIENZE.

LA STAMPA PRESENTA IL 1997 DI TUTTOSCIENZE IN CD-ROM INTERATTIVO

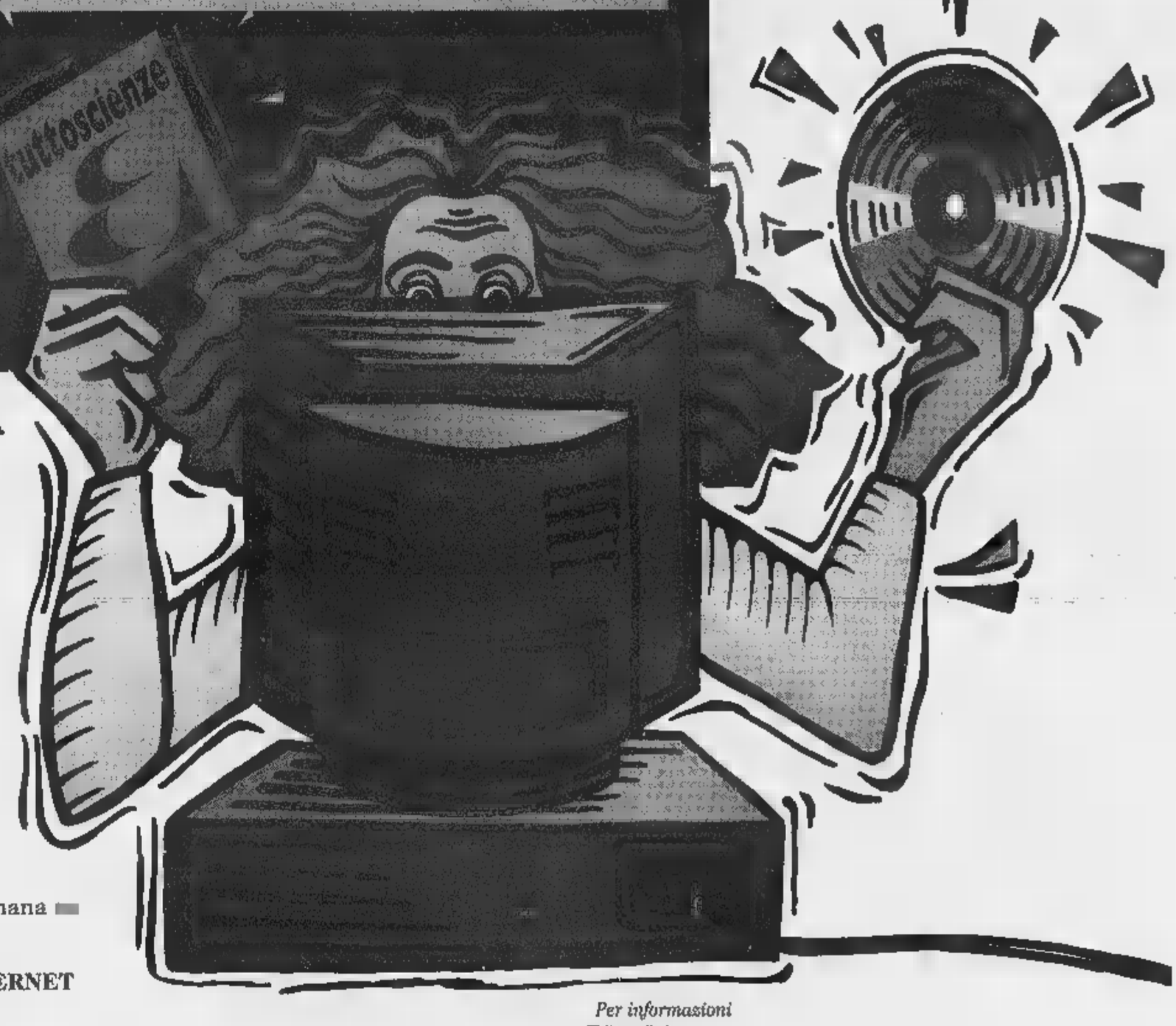

Per entrare in un anno di scienza vi basta un click. Su un unico CD-ROM per Windows (versione 3.1 e successive), al prezzo di sole 14.900 lire la raccolta completa di un intero anno di Tuttoscienze e non solo.

▪ **UN ANNO DI SCOPERTE ■ INVENZIONI**: tutti i 941 articoli apparsi settimana dopo settimana ▬ Tuttoscienze. **•I MIGLIORI INDIRIZZI INTERNET DI ARGOMENTO SCIENTIFICO**: 500 siti da visitare per i navigatori appassionati di scienza.

Per informazioni
Numero Verde **1670-11959**

•SPECIALE MPEG4. COME FUNZIONA LA TV INTERATTIVA: divertenti ■ originali esperimenti di simulazione multimediale.

Con Tuttoscienze '97 in CD-ROM avrete un anno di informazione scientifica, da Sojourner a Hale-Bopp, a portata del vostro mouse.

CHIEDETE IN EDICOLA IL CD-ROM DI TUTTOSCIENZE '97

In coedizione con: HYPERSYSTEMS

In collaborazione con: CSELT Gruppo Telecom Italia — Centro Studi e Laboratori Telecomunicazioni S.p.A.

LA STAMPA

GLI ABBONATI POSSONO RICHIEDERE IL CD-ROM AL PREZZO DI LIRE 13.900 PER POSTA A LA STAMPA - UFFICIO MARKETING - VIA MARENCO, 32 - 10126 TORINO, OPPURE VIA FAX AL N. 011-6568393.

Ingria, ancora senza frutto le ricerche del giovane uscito di strada in Val Soana

Troppi dubbi sulla «morte» di Piero

La madre: «Forse è sotto choc»

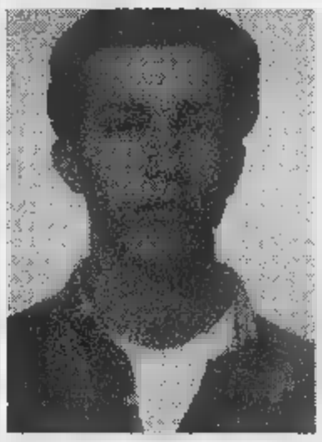

INGRIA. L'unica cosa che è rimasta di lui, è la Peugeot 106 azzurra ritrovata al fondo di un burrone sul greto del torrente Soana, una manciata di chilometri dopo Ronco. Del proprietario, Piero Viale, 22 anni, di Borgaro, non c'è traccia da quasi quattro giorni, da quando cioè quella macchina è volata per oltre 70 metri nel vuoto uscendo dalla provinciale 46.

Scomparsa misteriosa. Perché nell'auto recuperata non ci sono tracce di sangue. E sull'asfalto non ci sono segni di frenata, anche perché in tutti i punti vicini all'incidente battuti dai ricercatori non si è trovato nessun oggetto appartenente al ragazzo, come di solito succede in casi del genere.

E allora? Qualcuno ha buttato lì l'ipotesi che l'auto Piero l'abbia spinta o magari lasciata in folle a percorrere i metri di strada necessari per prendere velocità e superare il sottile muretto che divide la carreggiata dal burrone. Per poi fuggire. Ma da cosa? E dove? E' un'ipotesi che la famiglia non prende sul serio: «Piero - dice il fratello Andrea, 24 anni - quella macchina l'avrebbe lavata anche due volte al giorno e non se ne sarebbe mai disfatto». Ma escludere l'ipotesi che si sia lasciato andare volontariamente nel vuoto: «Era un ragazzo tranquillo - dice chi lo conosce bene - senza grilli per la testa e senza motivi per fare una sciocchezza».

Dunque potrebbe essersi trattato di un suo errore alla guida: s'è distratto per cercare qualcosa e quando ha alzato la testa era troppo tardi. E che nel volo il corpo sia stato sbalzato fuori dall'abitacolo. Ma che fine ha fatto? Se è perso nel torrente e poi è incastrato sotto qualche masso o spinto in profondità da un mulinello d'acqua, oppure Piero è riuscito a uscire dalla macchina prima dell'impatto finale mettendosi in salvo?

Le prossime ore, se dovesse essere vera la prima ipotesi, potrebbero essere decisive: il corso del torrente è stato fatto deviare controllando le prese d'acqua a monte, cioè a Ronco, mentre le forti piogge potrebbero portare in superficie il corpo. Un torrente insidioso, il Soana, pieno di grossi massi, mulinelli e piccole cascate in grado di inghiottire un corpo e farlo sparire magari per sempre. Come forse è accaduto a una donna di Vico, ospite del ricovero per anziani Casa Giuseppe di Ronco, sparita dalla valle sette mesi fa. Da allora, di lei più nessuna notizia nonostante le ricerche incessanti anche tra le acque del torrente.

La mamma di Piero, Maria Teresa Aimonino, ha perso però le speranze. E' sconvolta ma crede che suo figlio sia ancora vivo: «Magari sta vagando da qualche parte e ha paura di tornare a casa. Il mio unico desiderio è adesso quello di poterlo riabbracciare».

Gianpiero Maggio
Giacomino Giacomino

In alto, l'auto recuperata in Val Soana dai pompieri e, a fianco, Piero Viale, il giovane di Borgaro Torinese che sembra svanito nel nulla. Qui sopra, la centralinista Silvana Biagetti, morta 6 anni fa in circostanze misteriose

Il giallo di Silvana

Trovata in un burrone nel '92 in Valle Pellice

Un'auto in fondo al burrone, una giovane donna morta, una vicenda mai del tutto chiarita. Il mistero è che fine abbia fatto Piero Viale rimanda subito a un altro giallo, quello di Silvana Biagetti. Torinese, impiegata centralinista alla Oma di Rivalta, scompare nell'intervallo pranzo del 2 gennaio 1992. Fidanzato e i parenti la cercano dappertutto, inutilmente. Finché, 6 giorni dopo, viene casualmente trovata da un contadino in uno strapiombo di Bobbio Pellice, frazione Villanova.

Un incidente stradale? Apparentemente, tutto lascia pensare che la ragazza abbia perso il controllo della sua Seat Ibiza, finita fuori strada in un posto poco battuto. Ma affiorano parecchi dubbi. Perché le chiavi dell'auto non erano nel cruscotto? E soprattutto: che cosa era andata a fare Silvana in Val Pellice nel poco tempo libero della pausa per il pranzo?

Le indagini vengono condotte dalla Squadra Mobile di Torino. La vita della giovane è passata al setaccio: saltano fuori indizi e sospetti, ma nulla di concreto. Nell'agosto del 1994, la Procura della Repubblica di Pinerolo archivia il caso. Nessuno sa dire che Silvana sia stata uccisa, se si sia suicidata, o se si sia trattato di incidente.

Romano, il bottino è di 30 milioni

Colpo alle Poste con lancia termica

ROMANO. Prima hanno fatto un buco nel muro. Poi, con la fiamma ossidrica, hanno superato l'ostacolo di due porte blindate per arrivare ad aprire la cassaforte, arraffare 30 milioni in contanti e fuggire senza lasciare tracce. E' l'ennesimo colpo messo a segno dalla banda della lancia termica, la notte a Romano. Obiettivo dell'assalto è stato l'ufficio postale di via Santa Teresina, nel pieno centro storico del paese.

Il furto è stato scoperto ieri mattina dalla reggente Mirta Leone, 47 anni, di Rivarolo. Non appena è entrata nell'ufficio ha visto le porte interne aperte, la cassaforte per terra e un buco nel muro che dà sul retro. Pochi minuti dopo sul posto i carabinieri della stazione di Strambino: indagini e ricerche sono scattate immediatamente, ma finora senza esito.

I ladri hanno dovuto lavorare parecchio per mettere le mani sul denaro. Lo sportello della cassaforte (un grosso contenitore del peso di 8 quintali), infatti, è composto da una lastra di acciaio, un'altra di cemento e una terza di una speciale lamiera.

DOVE & QUANDO

CENA Si conclude, al centro sociale di Castellamonte 16 a Banchette, il seminario multimediale di introduzione all'ascolto della musica jazz proposto da Maya Taylor che, alle 21, tiene una conferenza dedicata a «Miles Davis: le ragioni dell'arte. L'influenza sul rock e sul pop della musica afroamericana. Uno sguardo al jazz contemporaneo». L'ingresso è libero.
CENA Si svolge, a partire dalle 21, nel parco del castello di Montanaro, una cena basata su antiche ricette della tradizione medioevale. Per prenotare rivolgersi allo 011-9160390.
Appuntamento musicale raffinato, alle 21,30 al ristorante Pra Giuli di Settimo Vittone: si esibisce dal vivo il trio composto dal chitarrista Maurizio Verna, dal percussionista Matteo Cigna e dal sassofonista Massimo Baldioli. Il gruppo presenta i brani del nuovo disco. Al neonato locale Mix O di Cascinette arrivano, intorno alle 21,30, i Casino Royale, prestigioso gruppo della scena rock milanese, che propone la performance «Royalize».
STORIA DEL ROCK. Alle 21, nella sala polivalente di via Pella a Rivarolo, si svolge un incontro del ciclo «scuola di rock». La lezione odierna l'argomento «Gli Anni 80, 90... Il futuro». Conduce Danilo Zaia, l'intervento del vivo del gruppo musicale I Tre Nini. Organizza l'associazione Laboratorio Musicale in collaborazione il Comune.
Nuovi appuntamenti, in paese, nell'ambito dei festeggiamenti per la patronale. A partire dalle 20 si svolgono alcune partite del torneo di calcio riservato ai veterani e, al padiglione, le gare finali del torneo di pinacola.

IN

**Originale protesta dei gruppi dell'opposizione consiliare. Fino a lunedì, tutti i giorni dalle 10 alle 12 e dalle 15 alle 19, daranno vita «Consiglio comunale alternativo» davanti al palazzo municipale. «Si tratta di azione di denuncia - recita un comunicato - per due delitti consumati in municipio fra omertà e menzogne. Innanzitutto la riapertura e chiusura del pozzo avvelenato dell'area ex Montefibre. Poi, costituzione della società mista con due aziende di Torino: affare a rischio zero, a 6 mesi dalle elezioni, con un indebitamento di decine di miliardi da pagare con l'aumento delle tariffe».

**L'agenzia assicurativa Ina Assitalia di Ivrea ha «sponsorizzato» i cartelli segnaletici dell'Asl 9, acquistati per una spesa di 60 milioni. La consegna è prevista per stamane, presso il Castello di Pavone, nel corso di un ricevimento organizzato per inaugurare la nuova gestione e la nuova sede (a Ivrea in corso Nigra 38) dell'agenzia Ina Assitalia.

IVREA, TAMPONAMENTO. Tamponamento a catena nel tardo pomeriggio di ieri, a causa del maltempo (sulla zona imperversava un acquazzone) sulla A5 Torino-Aosta, poco dopo l'entrata della bretella per Santhià. Diversi mezzi coinvolti, cinque le persone, rimaste ferite in modo lieve, che sono state trasportate in ospedale.

**E' organizzata dalla Pro Loco 1971 per il fine settimana. Domani cena medievale a partire dalle 20. Sabato: alle 19 l'apertura della taverna medievale; alle 20 gare di qualificazione per il VII Carosello di Fruttuaria in piazza Cardinale delle Lanze. Domenica, svolgimento del Carosello a partire dalle 15,30. Per informazioni telefonare al numero 011/988.0173.

**Saggio fine anno, sabato alle ore 21 presso al Palazzetto dello sport (strada vecchia Vesignano) allieve della scuola di danza di Tiziana Alia.

LA STAMPA

Joyful promotion

STRATORINO

a favore di Specchio tempi per la F.A.R.O. A.R.I.O.S. Fondazione Ricerca Oncologica

31 maggio 1998

Piazza S. CARLO ore 9,30

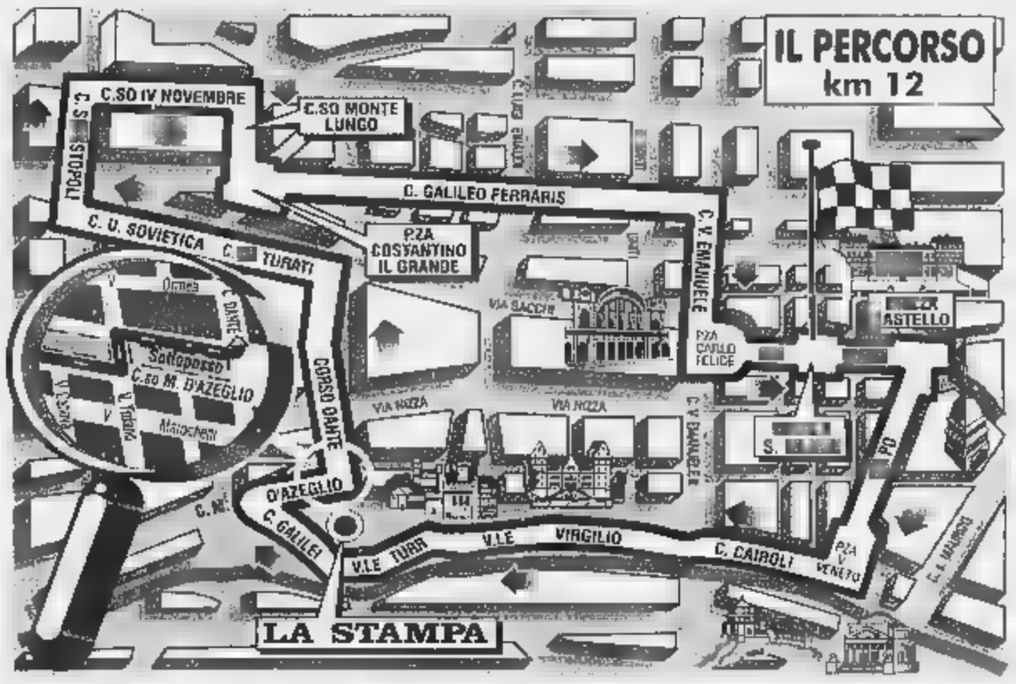

ISCRIZIONI PRESSO I SEGUENTI PUNTI:

CENTRO -
Salone La Stampa - Via Roma 80
Centro Stratorino - P.za S. Carlo orario: 15 - 19,30
Adidas - Via Roma 64
Adidas - Via Lagrange 20/A
Invicta Shop - C.so Siccardi 4
Running Center Club - Via Delle Rosine 12
Supermercato Di per Di - Via Santa Teresa 19
Supermercato Di per Di - Corso Vinzaglio 19/F
Supermercato Di per Di - Via Maria Vittoria 11
Supermercato Di per Di - Piazza Savoia 2
Valigeria Baronio - Via Garibaldi 46

-
Area Sport - Via Castelgomberto 116
Grossi Sport - Corso Siracusa 196
Halloween Viaggi - Via Tripoli 10/18
La Latteria della Centrale - Via Filadelfia 212
Max Sport Club - Via Monfalcone 19 bis
Supermercato Di per Di - Via Cimabue 6
Supermercato Di per Di - Via Don Grazioli 26/A

- -
Foot Project - Via Paolo Braccini 91/C
Mantuetto Sport - Via Asiago 58
Milanesio Sport - Corso Peschiera 274
Supermercato Di per Di - Via Cialdini 27
Supermercato Di per Di - Via Duchessa Jolanda 9

- SAN - CAMPIDOGLIO
Giannone Sport - Corso Regina Margherita 210
Radio Centro 95 - Corso Lecce 94
Supermercato Di per Di - Via Nicomede Bianchi 45
Supermercato Di per Di- Strada Antica di Collegno 194

LE VALLETTE - MADONNA DI
BORGATA VITTORIA
Supermercato Di per Di - Via Breglio 65
Supermercato Di per Di - Via Bravin 8
Supermercato Di per Di - Via Rulfi 19
Supermercato Di per Di - Via Boccardo 35/37

- REGIO PARCO BARRIERA MILANO
Supermercato Di per Di - Via Tartini 40
Milanesio Sport - Via Botticelli 34

AURORA - VANCHIGLIA
MADONNA DEL PILONE
Supermercato Di per Di - Corso Regio Parco 20
Supermercato Di per Di - Corso Casale 115

BORGO PO - SAN SALVARIO - CAVORETTO
Jolly Sport - Corso Dante 79
Ranchiverdi - Corso Moncalieri 446/16
Supermercato Di per Di - Corso M. D'Azeglio 60/ H

MILLEFONTI -
MERCATI GENERALI
Iperstore Gs Corso Turati 75
Silvano Gelato d'Altri Tempi - Via Nizza 142
Supermercato Di per Di - Via Tunisi 124/B

MIRAFIORI SUD
Supermercato Di per Di - Via Pavese 27

PER INFORMAZIONI
TEL. (011) 562.96.75

PUNTI DI in Provincia di Torino

GRUGLIASCO
Cisalfa - Via Crea 10 Interno Shopville Le Grù

Banny Sport - Via Goito 1
Milanesio Sport Corso Savona 85

SUPERMERCATI DI' PER DI' in Provincia di Torino
Via M. Libertà 5/2
Via Traforo 21
CANDIOLO Via Torino 46
CASELLE Via Prato Fiera 1
Via Carlo Alberto 4
Via Corti 8
Via Circonvallazione 30
GIAVENO Via Pio Rolla 51
Via Sestriere 8 - Piazza Libertà 3/2
Via XXV Aprile 97
RIVOLI Via V. Veneto 8
SAN MAURO Via Speranza 41
Via Asti 12
Strada Genova 130

adidas SPONSOR TECNICO
di-di IL SUPERMERCATO
JERZEES
TAPPOVIVO Centrale del Latte di Torino Per noi la qualità è centrale.
SANPAOLO ISTITUTO BANCARIO SAN PAOLO DI TORINO S.P.A.
GIEMME PORTACHIAVI & DISTINTIVI TORINO
GS

Malgrado le Ferrovie dello Stato siano state inserite da quattro anni nei conteggi

In calo gli incidenti sul lavoro

In aiuto alle aziende una banca dati dell'Inail

Era la vigilia [illegible] giorno dedicato agli invalidi del lavoro: un ferroviere ad Alessandria è morto, travolto mentre agganciava due vagoni. Ha lasciato la moglie e due figli piccoli. E' solo uno dei casi riportati dalla cronaca e amplificati dagli interventi dei sindacati dell'industria e degli edili, i due settori dove spesso i lavoratori sono esposti a rischi che [illegible] mortali possono rendere invalidi per [illegible].

L'allarme più forte nei giorni scorsi è stato lanciato dalle organizzazioni sindacali liguri (sotto accusa le imprese siderurgiche). «Non [illegible] le regioni [illegible] uguali», sottolinea Lo[illegible] Todaro, della pianificazione territoriale dell'Inail (Istituto nazionale invalidi del lavoro) piemontese. «Il trend infortunistico ha subito un forte calo da qualche anno fa agli anni più recenti - spiega -. Ora c'è una certa stabilizzazione, ma su valori bassi, sia per quanto riguarda i casi mortali, sia nei casi di incidenti con conseguenze che si protraggono nel tempo». In questo caso la voce da cercare nella statistica Inail è «rendite dirette» e riguarda i casi [illegible] incidenti che hanno avuto conseguenze gravi per il lavoratore. Nei '94 queste [illegible] 3168, per passare a 1665 nel '96.

«La situazione del Piemonte e delle province piemontesi non è delle più gravi in merito agli infortuni sul lavoro - spie[illegible] Francesco Barbieri della Cgil di Alessandria -. Questo considerando anche che le Ferrovie dello Stato sono state inserite nei conteggi Inail da quattro anni, e che comunque sono un settore dove i lavoratori [illegible] più esposti e quindi avrebbe dovuto portare [illegible] un aumento nella statistica».

Gli obblighi ai quali sono sottoposti i datori [illegible] lavoro e i dipendenti dopo l'approvazione della [illegible] (la legge sulla sicurezza sul posto [illegible] lavoro) hanno, almeno in parte, inciso - riducendoli - sul numero di infortuni. «Spesso la legge è vista dai datori di lavoro solo come un adempimento burocratico - spiega Barbieri -, in realtà bisognerebbe far diventare controllori i lavoratori, cioè fare in modo che siano loro garanti della sicurezza».

Anche per gli incidenti mortali si registra una diminuzione significativa: dai 341 del '94 [illegible] 97 dell'anno scorso. «Siamo interessati alla prevenzione - aggiunge Todaro dell'Inail -, facciamo attività di consulenza per associazioni di categoria. Ci sono anche iniziative concrete il premio che pagano le ditte viene ridotto [illegible] nelle imprese non avvengono infortuni. Sconti anche alle aziende che rispettano [illegible] 626, per ditte che hanno un certo rischio».

L'istituto ha attivato anche una banca dati: «E' divisa per settori - spiegano - e [illegible] a disposizione delle aziende. Le ditte possono così pianificare le inizitive contro il rischio infortuni: noi forniamo la dinamica, in modo che venga evidenziato quali [illegible] quelli determinati da certi tipi di produzione».

Antonella Mariotti

TRATTO [illegible] PIEMONTE *PRIMO QUADRIMESTRE

		AGRICOLTURA	EDILIZIA
TOTALI	1996 65.277	8.580	9.081
	1997 64.802	9.212	8.187
	1998* 13.219	1.321	1.408
di cui MORTALI	1996 66	12	21
	1997 60	18	19
	1998* 7	-	1

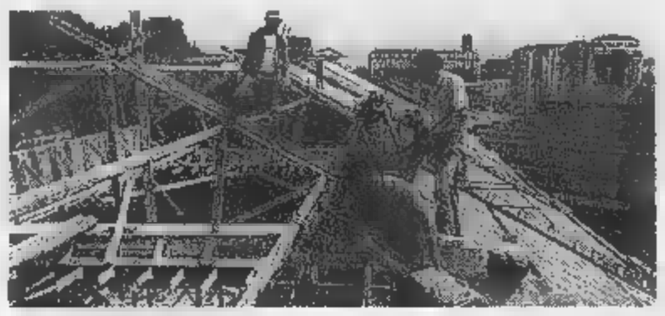

Gli obblighi ai quali sono stati sottoposti i datori di lavoro e i dipendenti in seguito all'approvazione [illegible] legge 626 [illegible] ridotto il [illegible] degli infortuni

L'Associazione degli esercenti funiviari

In assemblea a Baveno per un check up allo sci

In Piemonte gli impianti di risalita danno lavoro a circa 1200 persone

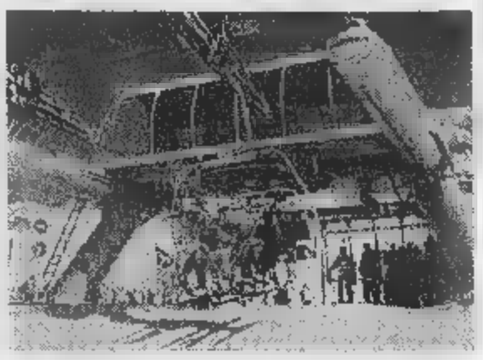

Gli impianti di funivie, seggiovie e skilift in Italia sono ormai oltre 2200: il fatturato del settore è di circa mille miliardi

BAVENO. Si aprono questa mattina all'hotel Dino i lavori dell'assemblea nazionale dell'Anef, l'Associazione nazionale esercenti funiviari. E' un'occasione per conoscere lo stato di salute dello sci italiano attraverso l'attività di questa categoria, della cui importanza testimoniano le cifre. Oltre 2200 impianti [illegible] funivie, seggiovie e skilifts danno lavoro [illegible] circa diecimila persone (1200 in Piemonte), con una portata oraria generale di due milioni di persone. Il fatturato diretto del settore si attesta attorno ai mille miliardi annui. L'indotto (scuole di sci, alberghi, bar, ristoranti, negozi, servizi, edilizia) supera poi di almeno dieci volte il bilancio di seggiovie [illegible] skilifts.

Il settore meriterebbe dun[illegible] maggiori attenzioni ed è proprio per questo che l'Associazione regionale piemontese degli esercenti trasporto [illegible] fune sta svolgendo una indagine approfondita per dimostrare la ricaduta degli impianti di risalita sulle [illegible] locali, individuare le migliori strategie per il futuro e avviare [illegible] confronto con le istituzioni per la salvaguardia del settore.

La stagione da poco conclusa non è andata male, assestandosi sui livelli della precedente: l'aspetto più rilevante sono però i cambiamenti intervenuti nelle abitudini degli sciatori, di cui occorre tenere conto per ottimizzare l'utilizzo degli impianti. E' proprio questo aspetto che sottolinea Sandro Lazzari: «Gli sciatori "primaverili" - [illegible] presidente dell'Anef - sono sempre meno. Le presenze nelle stagioni alpine [illegible] sempre più concentrandosi nei mesi di novembre [illegible] dicembre [illegible] ciò occorre adeguarsi con opportuni incentivi». Altri aspetti il rinnovamento degli impianti, i finanziamenti per il trasporto a fune, l'obiettivo-sicurezza.

I lavori odierni si aprono al mattino con l'assemblea dell'Anef, mentre al pomeriggio è in programma una tavola rotonda sugli aspetti giuridici dell'attività funiviaria. Coordinatore Gigi Mattana, giornalista de «La Stampa».

Sergio [illegible]

Beverly Hills
Tel. 0161/93.52.43-98.71.03 Santhià - Autostrada TO-MI
IL PIÚ [illegible] SALOTTO [illegible]
TUTTE LE DOMENICHE SERA Cavalieri £. 15.000 con consumazione, DAME INGRESSO OMAGGIO. SE SI VUOLE CENARE [illegible] ore 19 si può [illegible] Cenare e Ballare vini inclusi solo £. 25.000 tutto compreso.
TUTTI I GIOVEDÍ E SABATO spaghettata di mezzanotte offerta dalla direzione

GIOVEDI' 28
Una grande serata con l'orchestra
[illegible] I PIERROTS
DOMENICA [illegible]
pom. [illegible] Orchestra
[illegible] CHENDI
GIOVEDI' 4
La grande orchestra
DINA MANFRED
SABATO 30
Una nuova e grandissima orchestra
I FRATELLI D'ITALIA
ex componenti orchestra [illegible]

LUNEDÌ tuttosoldi
MERCOLEDÌ tuttoscienze
GIOVEDÌ tuttolibri
I supplementi de LA STAMPA
Una settimana ricca di tutto.

Per la pubblicità su LA STAMPA

20123 MILANO
Via Carducci 29 - Tel. 02/244.24.611
10126 TORINO
C.so Massimo d'Azeglio 60
[illegible]. 011/666.52.11
15100 ALESSANDRIA
sig. BRUNO CONTI
Agente Publikompass spa
Via Vochieri 80 - Tel. 0131/442.543-442.544
11100 AOSTA
FI.MU. srl Agente Publikompass spa
Loc. Amérique - Quart
Tel. 0165/775.180 - Fax 0165/761.112
14100 ASTI
sig. PAOLO BELLE'
Agente Publikompass spa
Via Antica Zecca 3 - Tel. 0141/592.222
12100 CUNEO
sig. SILVANO BODINO
Agente Publikompass spa
Via S. Grandis 11
Tel. 0171/630.832-699.939
12051 ALBA
PUBLIALBA
Agente Publikompass spa
C.so M. Coppino 9
Tel. 0173 442.110
28100 NOVARA
PUBLITIME srl
Agente Publikompass spa
Corso Cavour 13
Tel. 0321/33.341 (2 linee r.a.)
13100 VERCELLI
SALODINI srl
Agente Publikompass spa
Via Duchessa Jolanda 20
Tel. 0161/250.754
13051 BIELLA
SALODINI srl
Agente Publikompass spa
Viale Roma 5 - Tel. 015/849.12.12
16121 GENOVA
Via C.R. Ceccardi 1/14
Tel. 010/540.184-592.560
[illegible]
Via Alfieri 10 - Tel. 0183/273.373
17100 SAVONA
Piazza Marconi 3/6 - 3/5
Tel. 019/811.182
[illegible]
Via Gioberti 47
Tel. 0184/501.555
PK publikompass

La Stampa 1997 in CD-ROM
tutto LA STAMPA Compact
Numero Verde 1678 - 02005

CERCATE:
Casa - Negozio - Magazzino - Parcheggio auto nel centro storico pedonale, inserite in ampi spazi e aree a verde
CHALLAND COSTRUZIONI S.r.l.
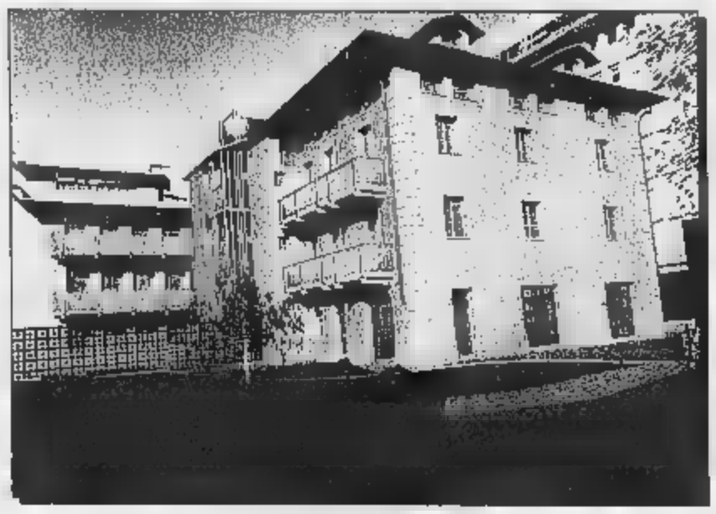
PROPONE:
ULTIME NOVITÀ
Soluzioni personalizzate, finiture di livello alto, ascensore panoramico.
Condizioni di pagamento da concordare.
Eventuale mutuo.
ULTIMI [illegible] AUTO IN:
Parcheggio automatico a tecnologia avanzata adatti [illegible] qualunque vettura anche fuoristrada.
Condizioni di pagamento da concordare eventuale mutuo o finanziamento.
NUOVI [illegible] FISCALI
È possibile la detrazione pari al 41% del costo sostenuto per l'acquisto di qualsiasi tipo di parcheggio (circ. min.le 121/E).
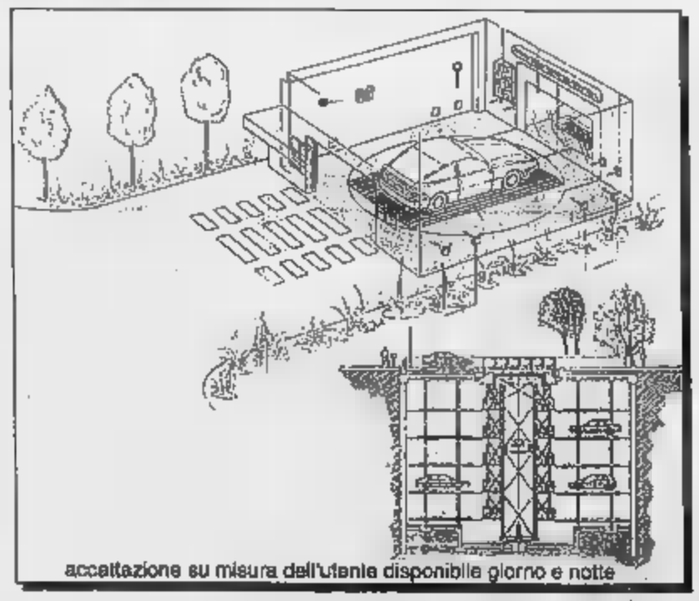
accettazione su misura dell'utenza disponibile giorno e notte
Per informazioni:
[illegible] s.r.l. C.so XXVI [illegible] - Aosta - Tel. [illegible] 0165/32303-32947

SCS

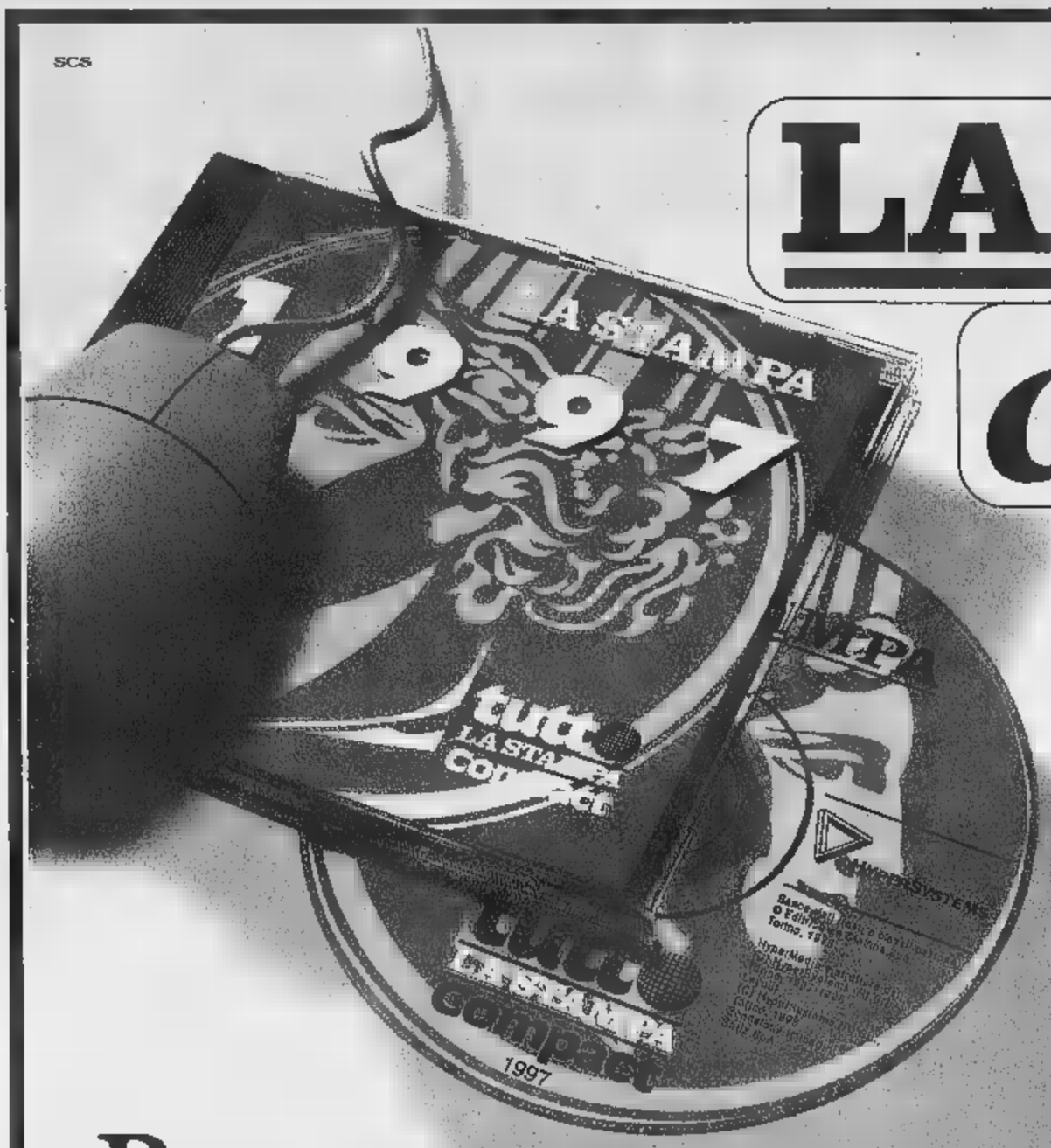

LA STAMPA cd-rom

PER NON PERDERVI un ANNO di NOTIZIE.

È DISPONIBILE L'EDIZIONE 1997 DI TUTTO LA STAMPA COMPACT, IL SESTO NUMERO DELLA COLLEZIONE DI CD-ROM CHE RACCOGLIE TUTTO CIÒ CHE LA "LA STAMPA" HA PUBBLICATO.

Il compact disc contiene il testo completo del giornale (edizione nazionale ■ cronaca di Torino), compresi i supplementi Tuttosoldi, Tuttoscienze e Tuttolibri, e la riproduzione elettronica delle pagine originali di Tuttoscienze, oltre ad un'enciclopedia geografica, con cartine e schede di presentazione dei paesi citati negli articoli. Un anno di attualità italiana ed estera, di cronaca, di cultura, di economia, di spettacolo, facilmente consultabile utilizzando le funzioni avanzate di ricerca tramite parole (per nomi di persone, organizzazioni, argomenti, luoghi, data o autore), o tramite la classificazione utilizzata dai giornalisti de La Stampa. Il disco opera sia in ambiente Dos che Windows. L'appuntamento con l'informazione e con il mondo è con Tutto La Stampa Compact, la più completa "collana" di notizie in cd-rom che trasforma l'attualità in storia.

PER NON PERDERVI in UN ANNO di NOTIZIE.

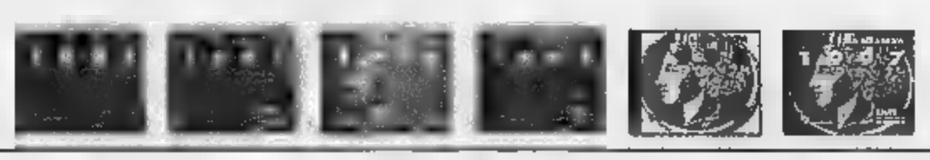

tutto LA STAMPA Compact

❑ Desidero acquistare Tutto La Stampa Compact 1997 L. 300.000
❑ Se in possesso delle annate precedenti L. 200.000
❑ Desidero acquistare le ■ 1992, 1993, 1994, 1995 e 1996 Caduna L. 150.000
❑ Desidero acquistare la collezione completa Tutto La Stampa Compact 92-97 L. 650.000

Pagamento: ❑ contrassegno ❑ assegno ■ trasferibile intestato a "Editrice La Stampa Spa"
(I prezzi ■ comprensivi di Iva ■ spese postali).

Ritagliare e spedire questo coupon a:
La Stampa - Ufficio Marketing - Via Marenco, 32
10126 Torino. Oppure via fax, 011-6568393

Nome ____
Cognome ____
Società/Ente ____
P.IVA o cod. fisc. ____
Via ____ N. ____
Città ____ Prov. ____ C.A.P. ____
Tel. ____ Firma ____

167-002005

LIDL ... dal 28 Maggio

NOVITA'

Gorgonzola *
500 gr.
L. 3.980 / Kg.
1.990

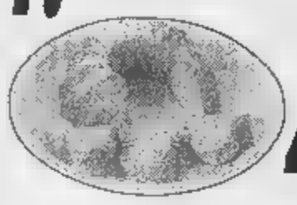

Rosso Piceno Superiore DOC *
dalle Marche, bottiglia artigianale
12% Vol. - 0,75 l.
L. 5.987 / l.
4.490

Riso Arborio *
superfino, ideale per risotti e piatti speciali - 1 Kg.
1.990

Riso Roma *
superfino, ideale per risotti - 1 Kg.
1.790

Riso Parboiled *
fino ribe, ideale per insalate e risotti - 1 Kg.
1.790

Riso Originario*
fino, ideale per minestre
1 Kg.
1.390

Tutina estiva per bebè *
65% sintetico, 35% cotone, in due diversi modelli, taglie: 62/86
13.900

Vestito con fiori *
100% cotone/jersey, taglie: 98/122
14.900

Vestito da bambina *
65% sintetico, 35% cotone, in due colori, taglie: 92/128
14.900

Polo maniche da donna *
100% cotone, in tre colori, taglie: S/XL
9.900

Maglietta a tinta unita da bambino *
100% cotone pettinato, in 5 diversi colori, taglie: 104/164
4.490

Calzini per bambino *
80% cotone, 20% poliammide, in 6 diversi colori, misure: 24/38, non si stringono e non si infeltriscono
1.490

Sandali con incrocio *
4 diversi modelli: con fascetta ■ rombo, misure: 36-40
19.900

Sandali da bambina *
in similpelle, in due diversi modelli, misure: 29-35
15.900

Sandali da spiaggia per bambino *
in PVC, chiusura con fibbia, colori: blu, trasparente e rosso, misure: 22-32
6.900

Ciabatte da donna *
■ suola in sughero, in 2 diversi colori, misure: 36-41
11.900

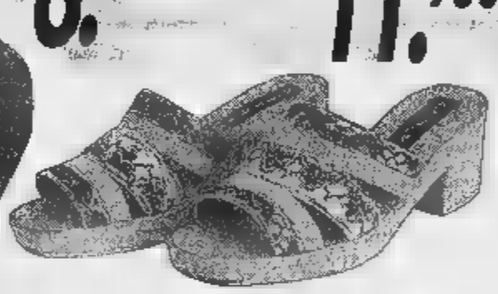

Sandali da ■ *
in PVC, colori: ■ e nero, misure: 39-43
8.900

SPECIALE VACANZE

Set spiaggia per bambini *
testato CE, 3 pezzi in PVC: un materassino dim. 113x59 cm., una palla ■ 40 cm. ed un pesce gonfiabile lunghezza 85 cm.
8.990

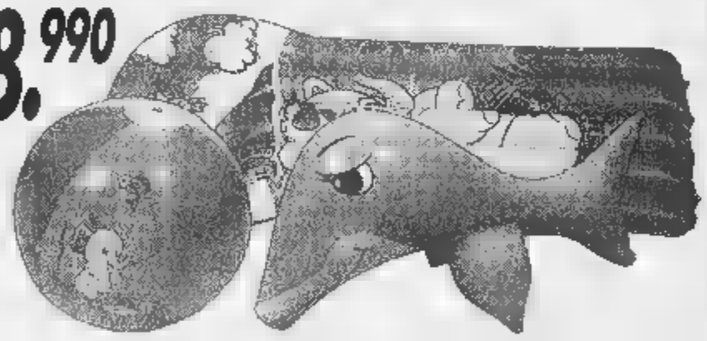

Piscina ■ giardino *
in PVC, ■ 182 cm., altezza 38 cm., facile da riempire e pulire, non necessita di pompa per il gonfiaggio
24.900

Vaso in terracotta *
grande: ø 19 cm., h 16,5 cm.
piccolo: ø 13 cm., h 11 cm.
4.990 **2.990**

Camion per bambini *
con cassone ribaltabile, portata 130 Kg., dim.: 70x25x32,5 cm.
14.900

Set per annaffiare *
supporto in alluminio di 75 cm., una pistola ■ spruzzo a 4 posizioni, 6 diverse forme di spruzzo, dotato di attacco universale in PVC
9.900

Fuoristrada *
motore con caricamento ■ molla, lunghezza 15,5 cm., in vari modelli e colori, funziona senza batterie
6.900

Pompa per materassino *
dim.: 25x20x6,5 cm., in gomma, colore rosso
4.990

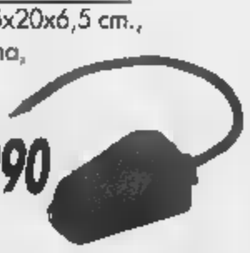

Set da ■ *
testato CE, in PVC, 3 pezzi: un salvagente ■ 50 cm., un paio di braccioli ed una palla ø 40 cm.
6.900

Pompa a doppia azione *
testato TÜV/GS, pressione fino ad 1 Bar, portata: 2x2000 cm³, ■ 3 beccucci
18.900

Set di 3 teglie per grill e da fiamma *
grande 34x34x4,9 cm.
media 31,5x21,5x4,3 cm.
piccola 28,5x19,5x4 cm.
19.900

Tavolette di legno *
3 pezzi della stessa misura, dim.: 23x15 cm.
4.990

Girandola in legno *
3 diversi tipi
2.490

Pianta di peperoni
decorativa
4.990

Pianta di pomodori
decorativa
3.990

OFFERTA PREZZO ASSAGGIO

PRODOTTI A PREZZO VALIDI DAL 26/05/98 AL 1/06/98

Pasta mezze penne rigate Barilla in confezione 140 gr. L. 7.071 / Kg. **990**

Tortelli caprini alla crema di radicchio 170 gr. L. 7.588 / Kg. ~~1.490~~ **1.290**

Rollini wafer al cioccolato fondente o al latte 125 gr. L. 11.920 / Kg. ~~1.950~~ **1.490**

Pistacchi di Bronte e arancia 1 kg. ~~1.290~~ **990**

Cocchi D.O.C. % Vol. 1,5 l. - 660 / l. ~~4.490~~ **3.990**

Marsala D.O.C. 1 l. ~~3.990~~ **2.990**

Spugne ... le superfici ml. L. 3.725 / l. ~~1.690~~ **1.490**

* PRODOTTO DISPONIBILE NEI PUNTI VENDITA CON RELATIVA AUTORIZZAZIONE DAL 28/05/98 AL 3/06/98 SALVO ESAURIMENTO SCORTE - PREZZI VALIDI SALVO ERRORI ED OMISSIONI - TUTTE LE IMMAGINI HANNO VALORE PURAMENTE ILLUSTRATIVO

SIAMO A: **SETTIMO** ■ VIA MONVISO, 17 / VIA MILANO, 61 - **SUSA** C.SO ■ UNITI, 41 - **ALESSANDRIA** VIA P. NENNI - ■ **LIGURE** S.S. 35 BIS ■ GIOVI, 3 - ■ VIA ALLE FABBRICHE, ■ - ■ CORSO EUROPA, 11/E **SAINT CHRISTOPHE** VIA CROIX NOIRE, 26 LOC. GRAND CHEMIN - **BRA** C.SO IV NOVEMBRE, 50 - ■ VIA C. BATTISTI, 24 - **ACQUI** ■ S.S. 30 LOC. CASSAROGNA - **LEINI'** VIA TORINO, 71/73 - **MONCALIERI** VIA PININFARINA ■ VIA PAPA GIOVANNI XXIII, ■ - ■ VIA GIBELLINI, 33 - **OLEGGIO** VIA NOVARA, 114 - **TORTONA** VIA ARZANI, 10/B - **DOMODOSSOLA** VIA GENTINETTA ANG. VIA CIMITERO - **CANELLI** V.LE ITALIA, 107 - ■ VIA NOVI, 21/A ■ VIA D'OREGLIA - ■ **SCRIVIA** VIA SERRAVALLE LOC. LE VAIE - **RIVAROLO** VIA BICOCCA - **TORINO** VIA PIANCERI, 10 / VIA GOTTARDO /VIA MONFALCONE, 92 - ■ CORSO AVOGADRO ■ QUAREGNA, ANG. VIA ZAMBECCARI / VIA TORRICELLI, 5

Le ragazze dell'atletica della Bassa Valle non sono riuscite a «saltare» in A

Pont Donnas, colpaccio mancato

La compagine maschile viaggia verso la B

AOSTA. Alla squadra femminile dell'US Pont Donnas non è riuscito il colpaccio per il salto di categoria verso la serie A e ha confermato il punteggio che le permetterà di partecipare alla finale nazionale di A1 in programma a Modena il 6 e 7 giugno. Al sodalizio della Bassa Valle occorreva una defezione o una controprestazione tra le altre squadre della serie per potervi accedere.

Malgrado il buon punteggio finale di 14798 punti su 17 gare in programma e il 3° posto alle spalle di Sisport Fiat e Cus Torino Asics, le ragazze del presidente Macario sono riuscite nell'intento, anche se impegno e tanta volontà non sono mancati.

Ottimi in questo senso i risultati di alcune atlete. Francesca Sicari nell'alto ha colto un bel personale superando l'asticella a un metro e 83, Donatella Rigamonti ha fornito una brillante prestazione nel peso lanciando l'attrezzo a 15 metri, dominando la gara per poi ripetersi nel disco con il secondo miglior lancio (48,36).

Nella seconda giornata ottime sono state le prove di Chiara Zanelli nell'asta che con la misura di 3,[illegible] ha vinto la gara, di Ileana Pirola che è finita 2ª nel lungo con un salto di 6,11 e di Marika Mainelli che nei 5000 ha concluso al 2° posto in 16'59"8.

Da segnalare nelle due giornate, anche gli ottimi miglioramenti di Angela Clementelli nei 100 hs, di Marika Mainelli nei 1500 e di Nadia Mondello che nei 400 ha stabilito il proprio personale chiudendo in 56"64. Buone nel complesso le prove delle ragazze dell'Atletica Femminile Valle d'Aosta seguite da Lyana Ottoz, che si sono confermate in crescita. Al termine hanno concluso al 7° posto con 10 mila e 721 punti.

In campo maschile invece la squadra del Pont Donnas ha confermato l'obiettivo della finale nazionale di serie B riuscendo ad amalgamare atleti esperti e giovani speranze.

Tra i risultati ottenuti da segnalare le prove di Gianluca Garbinato che nella gara del lungo, con un balzo di 7 metri e 18 metri, ha saputo migliorare il proprio «personale stagionale» di 5 centimetri, di Alessio Selvaggio nei 400, di Claudio Comoglio nel disco, di Alessandro Fragola nel giavellotto e di Alyoshia Taschini nei 10 km di marcia. A queste prestazioni si aggiunge il 3° posto di Franco Gnoato nei [illegible] siepi, conclusi nel tempo di 9'26"5.

Per quanto riguarda il CCS Cogne, l'obiettivo, centrato, era quello di concludere quarantesimo campionato di società (fallito soltanto una volta nella storia) e così è stato. E pur non essendoci stati risultati di «rilievo», la squadra del presidente Antonio Boscariol ha fornito una buona prestazione in prospettiva futura, terminando la due giornate al 10° posto con 10 mila e 721 punti. **(p. l.)**

Donatella Rigamonti

Gianluca Garbinato

Baseball, ancora una vittoria nel campionato di C2

L'Aosta Bugs sale al 2° posto

AOSTA. Il successo sull'Avigliana e l'aggancio ai torinesi al 2° posto della classifica. Prosegue il momento favorevole dell'Aosta Bugs nel campionato di serie C2 di baseball. I rossoneri hanno esordito in casa, dopo le trasferte consecutive. La partita sembrava saldamente in mano alla squadra di Gallarini (7-1 dopo quattro inning), ma ha rischiato di avere un esito negativo sul ritorno dei piemontesi, capaci di portarsi a condurre sul 9-7 prima di cedere per 11-10. Per decidere l'incontro è stato necessario giocare un inning dopo il limite massimo di 3 ore e mezza; il punto decisivo è stato messo a segno su una battuta di Alessandro Ottenga.

Dopo un avvio convincente (6-1 nel primo inning), con il lanciatore Michele Gobbo in evidenza, l'Aosta Bugs accusava un evidente calo nel quinto inning, con Simone Acerbi sul monte. La partita riservava continue emozioni, con la compagine del presidente Alfonso Tavano brava a ritrovare la giusta concentrazione nelle fasi cruciali del confronto. Con questo successo i rossoneri si sono portati alle spalle della capolista Novara, unica formazione ancora imbattuta del campionato e grande favorita per il passaggio in C1. Domenica si concluderà il girone di andata, con l'Aosta Bugs impegnata in trasferta contro il Mondovì.

Buone notizie dalla squadra ragazzi, che ha centrato la quarta vittoria di fila, imponendosi a Novara sul Porta Mortara per 15-6. Brillante la prestazione della difesa, mentre l'attacco ha alternato buoni momenti a fasi incolori. Per la compagine allenata dai fratelli Jean Claude e Maurizio Balla comincerà sabato la seconda fase del campionato.

Nel softball una sconfitta per l'Aosta Bugs. Le rossonere sono state superate in trasferta per 39-1 dal Cairo Montenotte. La squadra di Stefano Peirano cercherà di rifarsi domenica nel confronto casalingo contro i Nervi. **(s. b.)**

Il presidente Alfonso Tavano

E' stato disputato nell'area sportiva della scuola media di Villeneuve il Gran Premio Minibasket

Torneo tra cavalieri aspiranti campioni

Una festa con un premio per tutti, senza classifiche di merito

L'inizio di una partita del Gran Premio Minibasket disputato a Villeneuve

VILLENEUVE. Centoventi bambini tra i 6 e i 10 anni hanno partecipato alla giornata finale del Gran Premio Minibasket, organizzata dal Comitato regionale della Federazione italiana pallacanestro in collaborazione con la Comunità montana Grand Paradis. La manifestazione si è svolta negli impianti sportivi della media Maria Ida Viglino di Villeneuve.

Cinque le compagini nella categoria aquilotti (Polisportiva Sarre Chesallet, Lions d'Aoste, Polisportiva St-Christophe, Vallée d'Aoste e Centro Minibasket Monte Emilius Uisp), 2 in quella scoiattoli (Vallée d'Aoste e Centro Minibasket Monte Emilius Uisp) e 8 in quella pulcini (Stefano Testa Basket Aoste, Centro Minibasket Monte Emilius Uisp e Vallée d'Aoste), seguite dagli istruttori Umberto Colombini, Vilma Maccari, Corrado Oro, Fausto Renna, Renato Artaz, Giuseppe Serpone, Carolina Zanello, Raffaele Romano e Antonello Tufano.

«Le squadre si sono affrontate in mini partite dirette dai giovanissimi arbitri del Comitato valdostano, coordinati dal responsabile regionale Alessandro Posavento - dice Raffaele Romano, uno dei responsabili dell'organizzazione -. Al termine tutti i piccoli atleti hanno ricevuto lo stesso premio, senza classifiche di merito collettive e individuali. Il bel tempo ci ha permesso di svolgere gli incontri all'aperto. E' stata soprattutto una festa, a conclusione di una stagione impegnativa, che ha ribadito l'interesse dei ragazzini per la pallacanestro». **(s. b.)**

CALCIO GIOVANILE

Coumba Freide 3° al Memorial Venturello

AOSTA. E' la squadra dello Stade Olympique di Parigi ad aggiudicarsi il secondo «Memorial Venturello», il torneo internazionale di calcio giovanile, riservato alla categoria pulcini. I francesi hanno battuto in finale i connazionali dell'Union Olympique Albertville (3-0). Terza la squadra del Coumba Freida, che ha superato nell'incontro decisivo la squadra degli organizzatori del torneo, l'Anpi Sport-Giorgio Elter. Incontro ai rigori per 3-2. Al 5° posto la Nr86; 6ª la squadra dello Sporting Aosta. **(sa. b.)**

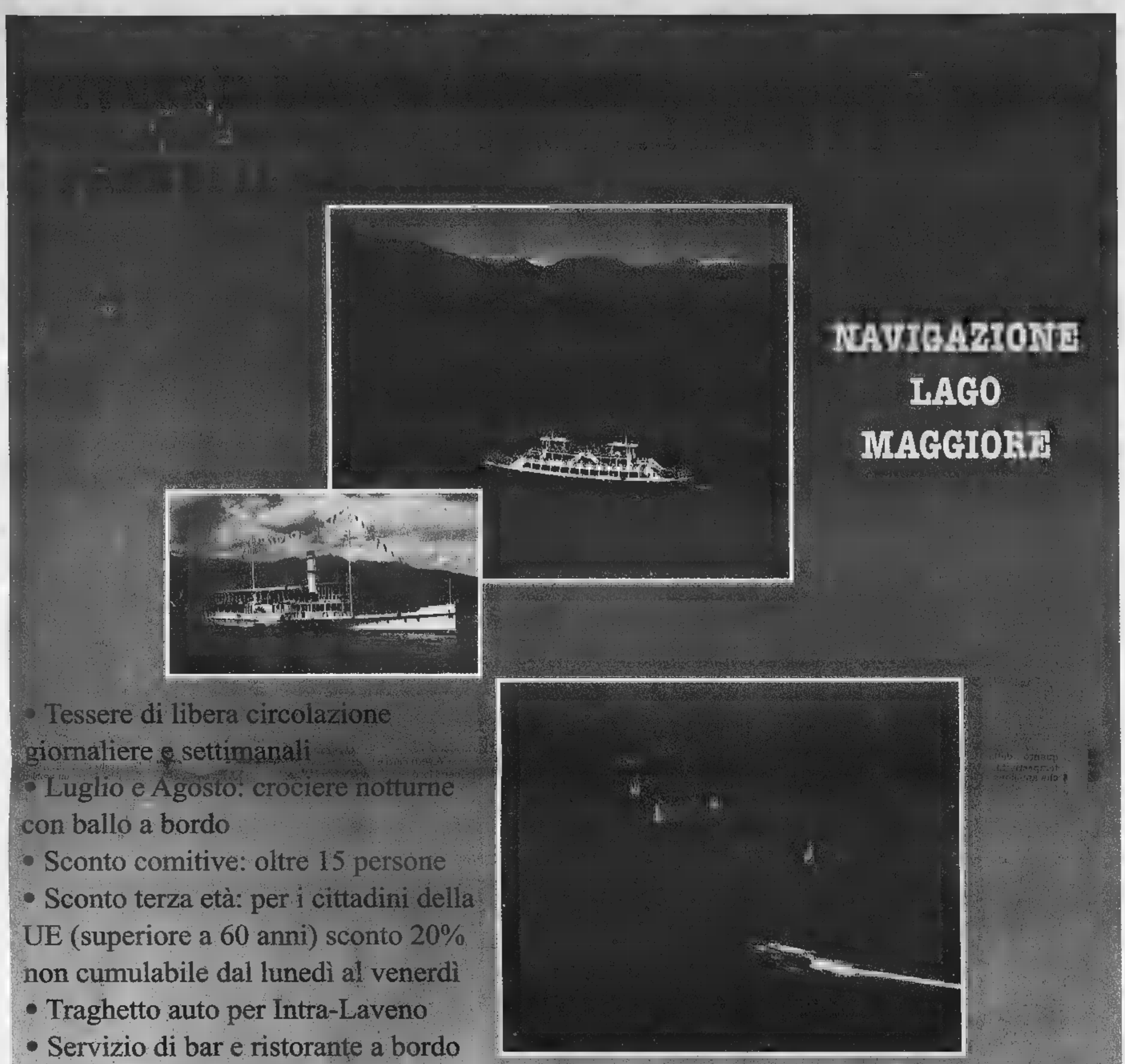
NAVIGAZIONE
LAGO
MAGGIORE
• Tessere di libera circolazione giornaliere e settimanali
• Luglio e Agosto: crociere notturne con ballo a bordo
• Sconto comitive: oltre 15 persone
• Sconto terza età: per i cittadini della UE (superiore a 60 anni) sconto 20% non cumulabile dal lunedì al venerdì
• Traghetto auto per Intra-Laveno
• Servizio di bar e ristorante a bordo
CON L'AUTOSTRADA GRAVELLONA IL LAGO MAGGIORE È PIÙ VICINO DI QUANTO TU PENSI!!
NUMERO VERDE
167-551801
GESTIONE NAVIGAZIONE LAGHI
ITALIA
GESTIONE NAVIGAZIONE LAGHI
Via Ariosto, 21 - 20145 MILANO
Tel. (02) 4676101 - 46761025
Fax (02) 46761059
LAGO MAGGIORE
Viale Baracca, 1
28041 ARONA (NO)
Tel. (0322) 233200
Fax (0322) 249530

Indagine del Comune: atti di teppismo né organizzati né ideologici

Vandali sì, ma non squatter

Il malessere dei giovani genera violenza

Gli squatters non sono un modello per i giovani arrabbiati torinesi. Sembrano, invece, esprimersi con la violenza derivante dalla emarginalità e dal sgalleggiamento si scatena nei non luoghi delle periferie identità. Tradotta, questa fotografia gio, significa che i ragazzi emarginati non stanno più a scuola e non hanno lavoro, galleggiano appunto, in una città dove la gente si muove senza radici, dove le aggregazioni sociali forti (o sembrano) rarefatte. Scenario inquietante delineato dal sociologo Luigi Berzano nel libro «Giovani e violenza, comportamenti collettivi in area metropolitana».

Lo studio, promosso dall'Osservatorio del mondo giovanile realizzato in collaborazione operatori dei Servizi sociali, è stato presentato ieri dall'autore e commentato da Gian Mario Bravo preside di Scienze politiche che ha messo in guardia: «Attenzione alla violenza, può essere l'esito paura di ciò che non si capisce, della presenza di qualcuno o qualcosa che si vede come diverso». Hanno partecipato Renzo Gellini dell'Osservatorio, gli assessori Ugo Perone e Eleonora Artesio, Leopoldo Grosso Gruppo Abele, Giulia De Marco presidente del Tribunale per i minorenni, la sociologa Chiara Saraceno e il criminologo Duccio Scatolero.

La ricerca si è svolta a cavallo fra il e il 1997. dall'osservazione circa casi di violenza in città raccontati quelli che ne sono stati protagonisti e testimoni. Anonimi. Minori emarginati vandali e ladri solitari, qualche volta riuniti in bande.

Un gruppo di squatter durante la manifestazioni dei mesi scorsi: non sono un modello dei giovani torinesi

Incontri non facili che gli operatori sociali sono riusciti a realizzare, con l'obiettivo di scoprire situazioni che vengono neppure segnalate alle forze dell'ordine e comunque al Tribunale dei minori. Su emerge un malessere collettivo che non si ispira agli squatters.

Violenza in qualche misura tradizionale: il 40 cento si esprime con furti e scippi, il 37 per cento con aggressioni fisiche quasi per il piacere di affermare la propria superiorità sul debole e per allontanare il «diverso». il 37 per è violenza «dimostrativa» di chi si esprime con le scritte sui muri, contro i vetri, le cabine telefoniche o i cassonetti incendiati. Forse per noia, quasi per colpire in qualche modo la disperazione il vuoto che rodono dentro, quando non si ha la forza di scoprire le via d'uscita. «Disagio senza conforto in una società che ha perso i suoi valori forti aggreganti - ha detto Berzano - come sono stati ad esempio il movimento operaio, il sindacato».

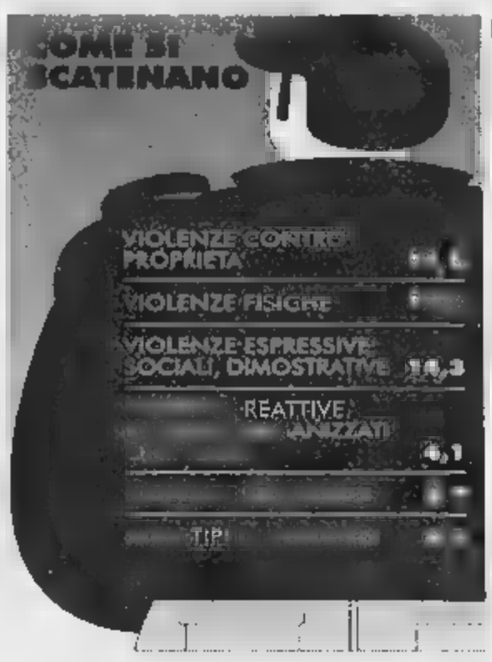

Il per quei casi violenza sono stati organizzati, il 50 per cento frutto di una esigenza immediata «spontanea». che cos'è la violenza per un giovane? Qualcuno dei ragazzi ha confessato: «Intendo quando si fa del male a o più persone. Se rubo una penna non faccio male a nessuno». Dalle interviste emerge la solitudine della periferia senza identità sociale né culturale. Là dove si è creato l'allarme: via Artom, Salvario, Porta Palazzo, Murazzi. Quest'ultimo simbolo della microcriminalità. «Da un paio d'anni si spaccia eroina - dice degli interrogati -. Io là quando h quei tipo, appena successo, c'erano ancora le ronde, i nazisti che andavano su e giù le mazze da baseball».

E' stata Giulia De Marco, presidente del Tribunale per i minori a portare una parola di conforto: sono diminuite le denunce nei confronti di minori piemontesi, aumentate ultimamente quelle di piccoli stranieri, soprattutto madi e slavi: «Significa che i modelli di recupero sono stati positivi. Varrebbe la pena di tentare anche con gli stranieri offrendo loro rientro nella legalità, perché possano rispettare i doveri in cambio dei diritti». [m. val.]

IN BREVE

Ufficiali dell'Esercito falsificano straordinari

Nove mesi e 15 giorni di reclusione per il colonnello Alfonso La Franca e sei mesi per il capitano Umberto Anelli: i due ufficiali dell'Esercito (reparto comando della Regione militare Nord-Ovest) erano accusati di falso. Un terzo imputato, il tenente colonnello Franco De Angelis, che capo amministrativo reparto, ha patteggiato un mese in continuazione una sentenza precedente. La vicenda, che risale al 1995, riguarda i registri cui erano annotate le ore di straordinario effettuate nel vembre del '94 durante i soccorsi per l'alluvione in Piemonte.

«Cancellate la scritta degli squatter»

«Perché ha cancellato quello scempio?». Lo domanda Raffaele Costa in un'interpellanza al sindaco, riferendosi alla scritta «Grazie cancro», che da mesi campeggia sul muro esterno dello stabile occupato dagli squatters del centro «El Paso», in via Passo Buole. «Per quali ragioni - interroga Costa - ma le enormi dimensioni (quattro metri per due) quella frase collocata su un muro che delimita una via pubblica di intenso traffico non è stata presa in considerazione e cancellata dagli addetti del Comune?».

Tutelare risorse forestali del Piemonte

Il gruppo regionale dei verdi ha presentato ieri mattina una proposta legge per la «Tutela e l'uso ri forestali». Spiega il capogruppo, Pasquale Cavaliere: «Il disegno di legge innova, semplificandola e accorpandola, la che regola questo importante settore». La proposta che interessa oltre un terzo della superficie Piemonte «si propone attuare una politica attiva di salvaguardia e "sfruttamento" ecocompatibile con ricadute importanti sull'ambiente e l'occupazione».

PIAZZA CASTELLO

Il Fante sardo non sarà rimosso

Il Comune pare aver accolto «le ragioni della Storia»: in piazza Castello monumento Fante sardo non verrà tolto e non sarà realizzata fontana, ma alcuni giochi d'acqua, su una spianata in pietra che sarà caratterizzata da una grande stella barocca a otto punte, tracciata nella pavimentazione, con lastre policrome.

Parlano i familiari e gli amici del rappresentante ucciso in Valsusa a colpi di pietra

«Perché abbiamo perdonato il killer»

Reazioni alla sentenza che ha graziato l'omicida

BUSSOLENO. E' polemica in Val sulla decisione adottata tribunale per i minorenni di Torino su Giuseppe Agostino, uno dei tre assassini di Mauro Pognant, il rappresentante di Bussoleno massacrato a colpi di pietra e poi gettato sul greto del rio Seguret sopra Salbertrand il 15 giugno del 1996. Il giovane aveva 17 anni quando partecipò all'omicidio di Mauro Pognant: la gravissima colpa omicidio aggravato estinta se non commetterà reati nei prossimi 30 mesi. L'altro ieri è stato quasi certamente «graziato» dall'abbraccio Giuliana Pognant, sorella di Mauro, che davanti ai giudici del tribunale per i minori e dell'avvocato Aldo Albanese che lo difendeva, tutti colti da stupore, ha affermato: hai lo sguardo di un assassino, il perdono, sono certa hai capito il grave danno che hai fatto alla nostra famiglia». E ha aggiunto: «E' un gesto d'amore rivolto a mio fratello Mauro, sono certa lui stesso avrebbe voluto la possibilità riabilitarti». I suoi complici Roberto Grosso, 22 anni, di Roccella Ionica residente a Meana di Susa e Samir Bendeq, 21 anni, di Bussoleno, sono invece stati condannati a 23 anni di carcere all'inizio dell'aprile dalla corte d'assise di Torino. «Per loro non posso invece perdono, perché durante il dibattimento mi hanno sempre guardata con la cattiveria e freddezza di due assassini - racconta Giuliana Pognant - hanno anche cercato di infangare la memoria di mio fratello affermando stati adescati».

Mauro Pognant, venne ucciso a colpi di pietra e gettato sul greto sul rio Seguret (nella foto) da tre giovani: due erano maggiorenni e stati condannati il a alla prova»

Giuseppe Agostino ha invece subito confessato ed in corte d'assise ha confermato che l'unico movente dell'omicidio era la rapina. Volevano derubarlo perché saputo che vinto 10 milioni con la lotteria del «Gratta e Vinci»: hanno invece ucciso per 20 mila lire.

Giuliana Pognant rimasta molto indignata dalla versione dei due assassini, che volevano convincere i giudici stati provocati sessualmente dalla vittima ed ora ha voluto tendere una mano a «quel ragazzo rimasto bambino che stato plagiato dagli amici che voleva imitare per sentirsi importante fino ad uccidere». Lucia Beltrami, di Mauro, ha invece ancora il dolore nel e non crede nel pentimento di assassino: «Questa giustizia è troppo bonaria».

In paese, a Bussoleno, non si parla d'altro. Rita Memoli, 31 anni, casalinga, e mamma di due bambini, le fa eco: «Non sono d'accordo con questi giudici. Chi toglie vita deve pagare la sua grave colpa». Graziella Maritano, commerciante con due figli quasi coetanei degli assassini: «Se si è pentito, è giusto dargli ancora la possibilità di rifarsi una vita dignitosa. Il vincolo di buona condotta per due anni e mezzo dovere però aumentato almeno 7 o 10 . non tutti sono d'accordo. «Chi sbaglia deve pagare. Anche la pena degli altri due è troppo mite, fra qualche anno saranno già certamente fuori dal carcere», protesta Franco Leschiera del caffè Portici Bussoleno. [f. mor.]

Verdi e Rc nettamente contrari all'inceneritore

Rifiuti, la maggioranza non trova una soluzione

Un «tavolo» per discutere i problemi della raccolta e dello smaltimento dei rifiuti, quelle 430 mila di che la città produce ogni anno. Cifre impressionante, sulla quale si gioca il futuro ecologico della città, soprattutto dopo quando sarà discarica delle di Stura. Uno scenario vede stanti le posizioni della maggioranza che governa il Comune: da un lato l'assessore Vernetti, Rc e i verdi, in mezzo i ds, dall'altro ppi e Alleanza per Torino. Con posizioni, difficili da conciliare, ammette Giovanni Porcellana, dopo un vertice di maggioranza al quale hanno partecipato, i capigruppo ds, Alberto Nigra con la presidente della VI commissione, Marta Levi; di Rc, Mariangela Rosolen con il consigliere Bonino, di Alleanza per Torino, Michele Paolino, del Ppi, Porcellana e dei verdi Silvio Viale.

Risultati? Pochi. Fra quelli non negativi, il riconoscimento, quasi unanime, che il parere municipale al progetto della Provincia debba positivo.

I nodi da sciogliere restano quelli del piano comunale. E, per tentare l'accordo, Vernetti (con Guido Viale) incontrerà ancora i capigruppo e i tecnici della maggioranza da lunedì, per un paio di settimane, coinvolgendo l'Amiat.

Le posizioni. Di fronte al di Rc, dei verdi e degli ambientalisti un impianto di incenerimento tradizionale, che potrebbe sostituito dalle strutture esistenti, puntando ad una raccolta differenziata al 50 per cento, ppi, Alleanza per Torino e ds chiedono un piano finanziario per definire i costi di un'operazione smaltimento che, per Porcellana e Paolino, non può chiudere l'utilizzo di un inceneritore. Nigra (ds) è convinto che nei prossimi incontri l'accordo si troverà. Paolino e Porcellana affermano che le posizioni sono molto distanti: l'Amiat, per esempio, non può lasciata nell'angolo. [g. san.]

Al Lingotto i giornalisti, gli atleti sulla «Spina»

Torino 2006 raddoppia i suoi villaggi olimpici

Il villaggio olimpico di Torino 2006 si sdoppia. Alloggi, servizi e sala stampa riservati ai giornalisti e troupe televisive provenienti da tutto il mondo (posti letto per cinquemila persone) resteranno al Lingotto.

Gli atleti, invece, verranno ospitati in una nuova struttura che sorgerà sulla Spina 3, nell'area dismessa degli stabilimenti ex Michelin, nella zona di corso Umbria. Lì verranno realizzati alloggi in grado di ospitare ottomila persone. Il progetto dovrebbe essere affidato all'architetto Giorgio Rosenthal.

La decisione del Comitato Olimpico è arrivata alla vigilia del viaggio a Siviglia dove ai membri del Cio, il Comitato Olimpico Internazionale, verranno illustrate le «carte» delle città candidate ad ospitare le Olimpiadi invernali del 2006.

Sull'area della Spina il Piano Regolatore Generale prevede la realizzazione di nuovi collegi universitari, di una casa degli artisti, il nuovo teatro da 1200 posti voluto dal direttore del Teatro Stabile, Gabriele Lavia, che proprio ieri ha ottenuto il via libera dall'Assemblea dei Soci, il contestato centro commerciale corso Umbria. Il tutto immerso in grandi spazi verdi. E' evidente che, nel caso in cui il capoluogo subalpino dovesse vincere il difficile confronto con la svizzera Sion, la progettazione delle nuove strutture dovrà tenere conto di queste caratteristiche.

Un punto a favore anche in sede di voto finale, deriva dal fatto che attraverso questo progetto, Torino riqualifica delle diamesse della città a pochi passi da dove sorgerà l'Environment Park, il parco delle tecnologie ambientali. [m. tr.]

IN BREVE VALLE D'AOSTA

Il piano Po 2 mila

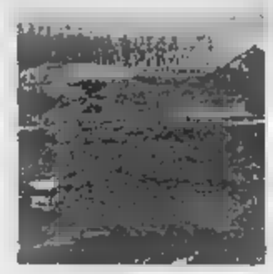

VERCELLI. Presentato dall'assessore regionale per l'ambiente Ugo Cavallera e dall'Autorità bacino del fiume Po il piano stralcio per la difesa idrogeologica e della idrografica del massimo fiume italiano: gli interventi considerati necessari richiedono un investimento di 2 mila miliardi entro i primi tre anni e di oltre 25 mila nei prossimi venti.

La presentazione del piano è stata articolata ieri in due fasi: al mattino nel centro culturale di Villadossola per Verbano Cusio Ossola; nel pomeriggio alla Camera di commercio di Vercelli. Stamane toccherà a Torino: l'appuntamento è nell'Aula magna dell'istituto Avogadro (ore 9,30) sempre oggi, per Alessandria ed Asti, la presentazione è alle 15 nell'Aula magna dell'Itis «Volta» di Alessandria.

Trasferta ungherese per «Centauro»

NOVARA. La brigata m nizzata «Centauro», guidata l generale Michele Piccione, parteciperà dal 1° al 26 giugno ad di esercitazioni in Ungheria. L'esercitazione vedrà impegnati 1500 uomini, 120 mezzi cingolati, 300 mezzi ruota, 5 elicotteri. Le manovre inserite nelle attività «Partnership for peace» che i Paesi della Nato effettuano con i Paesi che saranno inseriti nel Patto atlantico.

Ballottaggio da

ASTI. Prima del ballottaggio i candidati a sindaco si sfideranno alla «Straasti», corsa podistica di 10 chilometri per le vie della città in programma venerdì. L'organizzazione ha invitato l'eurodeputato Luigi Florio (Polo) e Antonio Fassone (Ulivo-Rifondazione) «a mescolarsi alle migliaia di cittadini iscritti alla gara. Una parte di quei cittadini che il vincitore dovrà amministrare prossimi 4 anni». Entrambi hanno accettato.

Asti-Cuneo, il approva i

CUNEO. L'ottava Commissione Lavori pubblici, comunicazioni del Senato, riunita in sede deliberante, ha approvato ieri il disegno di legge 3212 «Disposizioni per il finanziamento di interventi e opere interesse pubblico». All'articolo istituisce fondo per interventi in favore del sistema autostradale e in particolare delle tratte Asti-Cuneo e Siracusa-Gela. Al disegno di legge presentato dal ministro dei Lavori Pubblici Costa altri, è stata congiunta anche la proposta di legge presentata fin dal '96 dal senatore di Alba Tomaso Zanoletti. Il disegno legge passerà ora alla Camera per l'ulteriore approvazione. Dice il senatore Zanoletti: «L'articolo votato dal Senato contiene i finanziamenti sufficienti (non ancora quantificati) per chiudere la convenzione con la società Satap». Nella foto dimostrazione di sindaci.

Il Gruppo sbarca ad Alessandria

ALESSANDRIA. La Centrale del latte Alessandria ed Asti, spa divisa enti pubblici e privati, con sede in città, è entrata nel Gruppo Frescolatte. Sorto sette mesi fa, raccoglie già undici aziende del settore: da Milano a Salerno, da Vicenza a Rapallo, da Torino a Firenze, poi Brescia, Monza, Pistoia, Li- e Savona. Scopo dell'associazione è valorizzare e promuovere in Italia il latte fresco con campagne promozionali.

Casinò, Finoper ricorsa al Tar

AOSTA. La Finoper è ricorsa al Tar della Valle d'Aosta per chiedere l'annullamento della delibera cui, il 15 aprile '98, la Regione ha dichiarato chiusa infruttuosamente per l'«inesistenza dei requisiti di trasparenza ed affidabilità dell'azionariato Finoper», la trattativa per l'affidamento della gestione del Casinò St-Vincent. Il contenzioso tra la società e la Regione Valle d'Aosta aperto da 7 anni.

lavori all'ampliamento dell'aeroporto

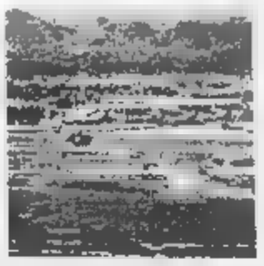

NIZZA. Fervono i lavori di ampliamento e le migliorie in vista dell'estate, all'aeroporto di Nizza, il cui traffico sempre più in crescita (7 milioni 373 mila passeggeri nel '97, già 1.577.266 nel primo trimestre, aumento pari all'11 per cento). Ma presto lo scalo, il secondo di Francia, offrirà ai suoi utenti un accesso stradale ai due terminal (internazionale e per i voli interni) semplificato, oltre a parcheggi più adeguati e anche gratuiti, per la sosta. La rete è sempre più estesa. Sono 26 i Paesi collegati direttamente a Nizza, 85 sono i collegamenti con altrettante città (34 francesi, 41 per l'Europa) e questi 10 sono quelli internazionali: con il Maghreb, 2 con il Nordamerica e con il Medio Oriente, uno il resto dell'Africa. E 45 sono le compagnie, di cui 34 straniere.

Gregoretti-Fabbri a

BORGIO VEREZZI. Ugo Gregoretti, uno dei registi italiani più anticonformisti, e Marisa Fabbri, tra le attrici predilette da Luca Ronconi, costituiscono l'inedita, curiosa e intrigante coppia protagonista del «Purgatorio98», l'evento teatrale, ambientato nella suggestiva cornice naturale della Cava dei Fossili, che chiuderà la edizione del Festival di Borgio Verezzi. Lo spettacolo debutterà il 6 agosto, repliche fino all'11.

un nelle del porto

GENOVA. Il cadavere di uno sconosciuto, un orientale dell'apparente età di 30-35 anni, in tasca milione in contanti, dieci schede telefoniche e un'agendina compilata ideogrammi, è stato trovato ieri mattina nelle acque antistanti i Magazzini del Cotone, nell'area del Porto Antico. La morte dell'uomo risalirebbe a tre o quattro giorni fa. Si tratterebbe di un'esecuzione: un colpo gli ha trapassato la fronte.

esaurito palasport l'Ing al promozione

BIELLA. Palazzetto esaurito, coreografie a sorpresa, molti «vip» in tribuna.

Per la rivincita di questa sera tra Ing e Roseto, nel match finale per la promozione nella «A 2» del basket (all'andata vinsero gli abruzzesi), la tensione è ormai a mille. Ieri pomeriggio restavano 150 biglietti disponibili su poco meno di 3 mila e i botteghini potrebbero aperti solo per pochi minuti. L'incasso sarà record. I tifosi organizzati hanno preparato un grande spettacolo che coinvolgerà tutte le tribune. «Sarà una sorpresa - spiegano i portavoce -. Per la riuscita rivolgiamo un appello: venite al palazzetto indossando una maglia rossa oppure blu, cioè i colori sociali». Si comincia alle 20,30, ma i cancelli saranno aperti già alle 19.

PAGINA A CURA DELLA ASSOCIAZIONE MEDIATORI AGENTI IMMOBILIARI

SPECIALCASE
Intermediazioni Immobiliari

C.so Milano, 29 ASTI
Tel. 0141/59.99.21 r.a. - Fax 0141/599925

CASTIGLIONE - Zona Country Club - in splendida posizione villa indipendente bifamiliare con g[illegible] recintato. Rif. 107/L

VICINANZE PIAZZA TORINO - alloggio di 4 vani, servizi, garage, cantina. L. 160 milioni. Rif. 15/E

VIA CAGLIERO: alloggi con giardino e attici in fase di costruzione. [illegible] 73/M

ASTI - CORSO ALFIERI - In stabile moderno, negozio - alloggio [illegible] ampie metrature. Rif. 33/A-53/A

C. MILANO, in bello stabile alloggio di: salone cucinotto, sala da pranzo, 2 camere, 2 servizi, cantina. Rif. 22/C

CORSO ALBA: piano alto c.a. alloggio di 4 vani, 2 bagni, cantina, garage. Rif. 16/V

VIA CAVALLA: in stabile in costruzione vendiamo alloggio di 4 vani, 2 servizi e garage. Rif. 70/A

ZONA CENTRO NORD: elegante alloggio di: ampio ingresso, doppio salone, cucina abitabile, studio, 2 camere, spogliatoio, riposiglio, 2 servizi, cantina. Rif. 10/C

SCURZOLENGO - panoramicissima struttura di villa. Rif. 77/F

SAN [illegible] ville a schiera in via di finizione. Rif. 78/B

V.ZE [illegible] URBANI 3° p. [illegible] ascensore, alloggio [illegible]: 7 vani, [illegible]io, ripostiglio, cantina. [illegible] 09/

MONTEGROSSO - in stabile in costruzione alloggi varie metrature. Rif. 79/F

ZONA NORD - in ottimo stabile elegante alloggio di mq 200 circa - 2 box auto. Rif. 31/B
Trattativa riservata.

ASTI - zona c.so Volta villa indipendente bifamigliare [illegible] mq 700 circa di giardino. Rif. 104/D

VICINANZE CASELLO ASTI EST - bella villa indipendente con mansarda - giardino circostante. Rif. 103/N

BALDICHIERI
- Casa indipendente. Rif. 118/B
- Capannone mq 500 con uffici e piazzale. Rif. 201/B

PORTACOMARO - posizione collinare, villa indipendente. Lire 350.000.000. Rif. 111/R

CORSO SAVONA - bell'alloggio di 4 vani, bagno, box auto. Rif. [illegible]

ZONA CORSO ALESSANDRIA ville a schiera di prossima costruzione.

VALMANERA importante e stupenda villa con parco - piscina - lago - barbecue e garages.

gabetti OPIMM

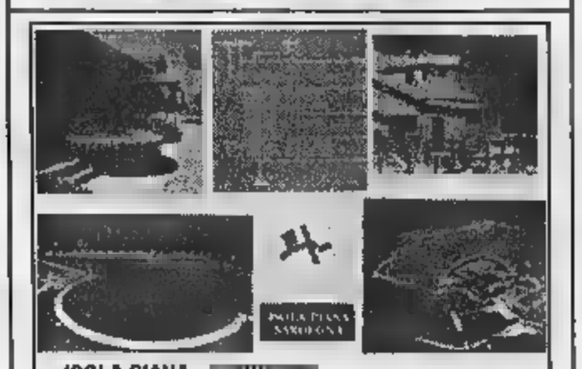

ISOLA PIANA - [illegible]
[illegible] mono-bi e trilocali in periodo estivo.

PIAZZA ALFIERI - [illegible] ALLA VITTORIA
[illegible]
- Vendesi libero alloggio ristrutturato [illegible]: ingresso living, 2 camere, cucina, bagno, balconi, cantina, riscaldamento autonomo. Rif. A/160
- Vendesi libero alloggio ristrutturato di: ingresso, 2 camere, cucina, bagno, balconi, cantina. Riscaldamento autonomo. Rif. A/161
- Ufficio di mq 200 ca. Rif. A/162
- Ufficio di mq 150 ca. Rif. A/163

VIALE ALLA VITTORIA vendesi alloggio signorile libero di: salone, 4 camere, cucina, 2 servizi, 2 ingressi, cantina e garage. Rif. A/153
CORSO MATTEOTTI vendesi alloggio di: ingresso, disimpegno, cucina, sala, tre letto, bagno, cantina. Rif. [illegible]

[illegible] [illegible] ASTI
Via Cavour, [illegible]
Tel. 0141 354.026 * [illegible] fax

SILPA
SOCIETÀ DI INTERMEDIAZIONE [illegible]

ASTI
CORSO V. ALFIERI, 79
TEL. 0141 - 43 68 37

MONALE

Vendesi
villette [illegible] schiera
monofamiliari o
trifamiliari; metratura da 140 mq [illegible] 180 mq
più porticato, terrazzo e interrato;
tutte con ingresso e giardino
individuale;
materiali di pregio.

A partire da Lire 300.000.000
chiavi in mano

PUNTO CASA IMMOBILIARE

[illegible] Antica Zecca, 1[illegible]
Tel./Fax (0141) 59.26.17
di Giacomelli e Cerruti

ZONA CORSO XXV APRILE vendo alloggio ultimo piano di: sala, cucina, 2 letto, bagno, sovrastante locale mansardato. Cantina e ga[illegible] indiv.

VICINANZE P.ZZA I° MAGGIO vende alloggio al 2° piano di: sala, cucina, 3 letto, bagno, locale lavanderia, cantina, [illegible]rage. L. 279.000.000

VICINANZE VIA FONTANA vende alloggio al 3° piano di: cucina, sala, 2 letto, bagno, cantina. L. 219.000.000

[illegible] [illegible] S. [illegible]

SEPPE - AFFITTA alloggio uso ufficio di 4 camere, bagno. Riscaldamento individuale.

ZONA C.SO [illegible] MINZONI vende muri negozio di 70 mq circa. Riscaldamento ind. Con locale ad uso magazzino interno cortile.

[illegible]A [illegible] vende casa ben [illegible] di cucina, salone ampio, 4 camere letto, doppi servizi, [illegible]no, [illegible]. Cortile e[illegible] cintati.

CALLIANO vende villa comoda di [illegible] di: cucina, sala, 2 letto, bagno, cantina, garage. Giardino. Proprietà cintata. L. 205.000.000

CAMERANO vende rustico in buone condizioni di 5 camere, bagno, portico, fienile, terreno circostante. L. 130.000.000

ZONA VARIGLIE vende casa di: 4 camere, bagno, portico uso garage. Terreno di 600 mq. c[illegible] L. 79.000.000

[illegible]O - paese - vende casa indipendente abitabile, comodo di servizi, di 7 vani, doppi servizi, cantina e lavanderia. Possibilità di ampliamento. Terreno accorpato. L. 189.000.000

CHIUSANO vicinanze vende villa di recente costruzione di: salone, cucina, 2 letto, bagno, ampio locale mansardato, lavanderia, cantina, garage. Giardino e orto. Proprietà cintata.

MOMBERCELLI vende rustico indipendente da ristrutturare. Possibilità di ricavare due unità immobiliari. Terreno. L. 79.000.000

CIOCCARO DI PENANGO vende rustico indipendente parzialmente da ristrutturare. Volendo bifamiliare. 10.000 mq di terreno circostante. L. 185.000.000

TIGLIOLE - loc. Valperone vende casa ristrutturata di 2 alloggi di 4 e 5 camere e servizi. Garage. Giardino e orto. L. 350.000.000

MONCALVO - Centro - vende casa abitabile di: cucina, sala, 3 camere, bagno, lavanderia, garage e magazzino. Grande cortile e orto cintati.

MONTIGLIO - centro paese - vende casa di: cucina, 3 saloni, 6 camere, 3 bagni, garages. Cortile e giardino.

ROCCA D'ARAZZO - posizione collinare - vende casa indipendente ristrutturata di: cucina, sala, camera letto, bagno, [illegible]. Orto e giardino.

SERRAVALLE vende rustico in [illegible]screte condizioni. Ampia metratura disponibile. Terreno circostante [illegible] ristrutturabile.

Morra immobiliare
Studio Tecnico
Società di sviluppo immobiliare s.a.s.

VILLE ZONA RO[illegible]
Ville bi-trifamiliare ampia, recente costruzione, in zona panoramic[illegible]a verde, [illegible]0 mq.
Viatosto - villa su due piani e seminterrato indipendente, [illegible] bifamiliare. 5300 mq. terreno.

[illegible] [illegible]
[illegible]DENZIALI
Costigliole ville nuova costruzioni monofamigliari/bifamigliari con area verde, in ottima posizione, con tutte le comodità.

ALLOGGI PRESTIGIOSI CITTA'
Vicinanze corso Alfieri Vittoria - ultimo piano con [illegible], doppi ingressi, doppi servizi, in finizione. Box auto.
Via Conte Verde - trilocale [illegible] box.
Portacomaro Stazione - alloggio cinque camere con area verde di 750 mq.
Zona Nord bilocale con angolo cottura - wc, piano rialzato, libero.
Zona [illegible] ultimo piano, panoramico, con mansarda, ristrutturato, 180 mq, box, cantina. Ottima posizione.

CASE RUSTICHE
Agli[illegible] [illegible] panoramica collinare, casale con area verde [illegible]no-bifamiliare.
Calosso centro paese casa su due piani, quattro camere, cantina, terreno 1200 mq.
Costigliole proprietà [illegible] agriturismo, ampi [illegible] ristrutturati, cantine, locali pranzo, 6 letto, tripli servizi, terreno circostante.
Costigliole - zona residenziale, panoramica [illegible]sa d'epoca stupenda posizione con grande area verde. Affare.

TERRENI EDIFICABILI
Da Asti km 4 terreno 2000 mq edificabile villa 130 mq.
Lotto [illegible] con o [illegible] progetto.
Km 7 centro residenziale lotti edificabili ville indipendenti.

[illegible]
Centro [illegible] bar - tavola calda/[illegible] - ottima [illegible] - alto volume d'affari. Trattativa riservata.
Città cessione tabacchi - giornali - totocalcio - vari articoli, alto volume d'affari. Trattativa riservata.
Mombercelli [illegible] forte passaggio attività bar-ristorante.
Rist[illegible] con nuove attrezzature, 90 coperti, 5 km da Asti, centro paese fronte statale, forte passaggio.

AFFITTI
Centro Asti negozio libero tre vetrine con fronte piazza mq 100 C/1 e seminterrato di mq 60 deposito. Trattative in ufficio.
Prima cintura affitto [illegible] [illegible] posto c/1 1000 mq in zona fronte statale.

R[illegible]
Zona Nord ultimo piano panoramico 250/270 mq [illegible] due box.

ASTI - Via Carducci, [illegible] (ang. C.so Alfieri)
Tel. (0141) 598.008

IL MEDIATORE
di GIUSEPPE COLASUONNO

ALLOGGI
In Città in palazzina vendesi bell'alloggio 3 arie di: ingresso, sala, cucina, disimpegno, 3 letto, doppi servizi, 2 terrazzini, balcone, cantina, garage, posto auto, riscaldamento ind., ascensore.
Zona Piscina Strada Faletti alloggio di 160 mq in villa [illegible] primo piano di: salone con camino, cucina, 3 letto, bagno, terrazzo. Ottime finiture, prezzo affare.
Zona Maternità terzo piano c.a: sala living, cucina, 2 camere letto, bagno, sgabuzzino, cantina.
Viale Partigiani 3° piano c.a., alloggio di: ingresso, salone, cucina, 2 letto, studio, doppi servizi, cantina, garage.

[illegible] e RUSTICI
Asti in città villa bifamiliare con alloggi di 100 mq risc. a metano, garage doppio, giardino cintato. TRATTATIVE RISERVATE.
Serravalle - Struttura di casa in [illegible] di finizione, [illegible] con terreno. Rich. L. 160.000.000
A 7 Km da Asti (direzione Antignano) collinare rustico da ristrutturare con progetto approvato e oneri pagati - Terreno. Rich. L. 260.000.000

CASE VACANZA
Migliandolo - casetta adatta week-end completamente ristrutturata, [illegible] angolo cottura, soggiorno, bagno, 2 camere letto, garage, 4000 mq circa; terreno. Rich. L. 120.000.000
Valle d'Aosta - La Magdelei[illegible] comoda [illegible] servizi balita su due piani da ristrutturare. Rich. L. 110.000.000 tratt.
Sampeyre (Valle Varaita) - vendesi bungalow arredato con annessa roulotte - posto auto - in campeggio attrezzato. Richiesta L. 17.000.000

LOCALI COMMERCIALI CAPANNONI
Zona di forte passaggio - vendesi/affittasi capannone di circa 200 mq, di cui 150 mq censiti C/1 e negozio di circa 90 mq.
Castagnole Monferrato capannoni per complessiva superficie coperta di 2.400 mq su area di circa 10.000 mq. Rich. L. 350.000.000

Via Tiziano Vecellio, 19
Tel./Fax (0141) 21.46.51 - 14100 ASTI
http://www.atlink.it/ilmediatore

NORDEDIL IMMOBILIARE
ASTI
C.so Alfieri, 188
Telefono (0141) 33350-34882

ASTI
RESIDENZA [illegible] GIRASOLE

In complesso residenziale
disponiamo di
VILLE A SCHIERA
composte di:
cucina, sala, 3 camere, doppi
servizi, cantina, garage doppio.
Ampio locale mansardato.
Giardino privato.
Mutui agevolati.

TORREROSSA
Immobiliare s.r.l.

LOCALI [illegible]MERCIALI / BOX AUTO - AFFITTO
C.SO ALESSANDRIA affittasi locale uso magazzino al piano terreno, adattissimo come officina + piccolo locale uso ufficio con spogliatoio e servizio. Riscaldamento autonomo a metano. L. 700.0[illegible] mensili
[illegible] **OSPEDALE** 2 locali uso negozio di mq [illegible] ciascuna con retro e cantina, adiacenti, con possibilità di formare un locale unico di mq 80. Si affittano in bloc[illegible] a L. 1.000.000 e separati a L. 500.000 mensili cia[illegible]
C.SO ALFIERI (zona pedonale) affittasi uso ufficio, 4 camere e servizio. L. 800.000 mensili
ZONA FORTINO [illegible]st magazzino o box auto. L. 50.000 mensili
IN ASTI affittasi locale seminterrato di mq [illegible] censito [illegible] C/1. L. 450.000 mensili
C.SO ALFIERI (zona [illegible] Classico) affittasi a[illegible] uso uffici[illegible] composto da: ingresso + ampio locale, altro locale [illegible] piccolo e servizi. L. [illegible] mensili
[illegible] [illegible] buona posizione, locale artigianale per ufficio con bagno. L. 1.500.000 [illegible]

LOCALI COMMERCIALI / BOX AUTO - [illegible]
A 7 KM DA ASTI vendiamo capannone di circa mq. 1.000 con antistante magazzino di mq 400 alto mt 3.60, terreno mq 2.000 per manovra autocarri. Prezzo interessante.
C.SO ALESSANDRIA ampio magazzino ristrutturato e piastrellato [illegible] servizi - impianti a norma. L. 140.000.000
ZONA PILONE vendesi box auto singolo. L. 26.000.000
ZONA PIAZZA PALIO negozio con bagno e piccola cantina, buono come investimento. L. [illegible]

IMMOBILI FUORI [illegible] - VENDITA
[illegible] casa su due piani composta da: 4 camere, soggiorno, cucina, bagno, cantina, portico [illegible]ta, giardino, da ultimare con qualche lavoro di ristrutturazione. L. 165.000.000
A 15 KM. [illegible] ASTI graziosissima casetta libera su 4 lati in mattonia vista, im[illegible] nel verde, composta da [illegible] camere, servizi, [illegible] giardino. L. 195.000.000
ROCCA D'ARAZZO in posizione panoramicissima, cascinale da ristrutturare composto [illegible]: sei [illegible] servizi, fienile, stalle, autorimesse, ampio porticato, doppia [illegible] accesso - mq 10.000 di terreno recintato con alberi da [illegible]. Progetto di ristrutturazione approvato. L. 220.000.000

Tel. (0141) [illegible] r.a.
C.so [illegible], 418 - [illegible]

INTERMEDIAZIONI [illegible] di LIGUORI R. [illegible] C.
ASTI - P.za Statuto, 1
Tel. (0141) 595675 [illegible]

CENTRO STORICO - [illegible] LIBERO INTERO EDIFICIO DA CIELO A TERRA DI [illegible] MQ [illegible] CON [illegible] CANTINE

Viale della Vittoria vendiamo libero in palazzo signorile d'epoca ottimo appartamento luminosissimo composto [illegible]: ingresso, cucina, 3 camere, doppi servizi, ampia veranda [illegible] cantina. L. 300.000.000

Via Cavour adiacenze vendiamo ottimo appartamento libero parzialmente mansardato composto da: disimpegno, soggiorno, cucinino, 2 camere, bagno e balcone. L. 110.000.000

Corso Savona vendiamo libe[illegible] luminoso ingresso, tinello, cucinino, [illegible]era, bagno, ripostiglio e cantina. L. 108.000.000

Via Roero [illegible] c.so Al[illegible]ri - vendiamo libero ottimo ed ampio monolocale con angolo cottura, bagno e soggio[illegible]no verandato, finemente ristrutturato e riscaldamento autonomo.

Via XX Settembre libero in sta[illegible] d'epoca vendiamo ampio appartamento composto di: sala, cucina, bagno, [illegible] [illegible]ra e cantina. L. 100.000.000

Casablanca fraz. [illegible] na vendiamo libero rustico ristrutturato ed ind. su tre lati composto di: salone con camino, cucina, 3 camere, locale di sgombero, due bagni, garage e porticato - 10.000 mq di terreno circostante. L. 190.000.000

Asti fraz. Poggio vendiamo casa ristrutturata, indipendente su tre lati, panoramica, composta di: salone living con [illegible]na cottura, 2 [illegible], bagno, grande stalla e fienile, terrazzo, cantina, garage, 4000 mq di terreno circostante con due dependance abitabili - piscina, bocce, pallavolo. L. 285.000.000

Rocchetta Tanaro, in posizione collinare vendiamo casa indipendente su tre lati compo[illegible] [illegible]: ingresso, cucina, sei camere, ampio locale di sgombero, bagno, fienile, cantina e 5.000 mq circa di terreno circostante. L. 90.000.000

[illegible] Tanaro vendiamo in paese casa rurale già rifatta indipendente a tre lati composta di: cucina, sala, 3 camere, doppi servizi, portico recuperabile, altro fabbricato artistante, giardino e terreno. [illegible]

Rocca d'Arazzo vendiamo porzione di rustico composta di: sala, cucina, 2 camere, doppi servizi e cantine. 3000 mq di

ASTI - p.za Statuto, 1 - Tel. (0141) 595675 r.a.

"La Casa"
di Geom. Marina Bianco Conteri
VILLANOVA D'ASTI - P.zza IV Novembre, 18
Tel. (0141) 946.773-946.774
VILLAFRANCA D'ASTI - Via Don Givogre, 34
Tel. (0141) 942.266

[illegible] [illegible] in corso [illegible] ristrutturazione, progetto approvato per: p.t. soggiorno consegnato cottura, salone, salotto, bagno, cantina. P. 1°: 2 camere, bagno, fienile. Terreno mq 800. L. 130 milioni. (Rif. 1.636)

Montalfia casetta volendo abitabile, p.t.: garage, cantina, cucina. P. 1°: 3 camere, 2 bagni, locale di sgombero. Terreno recintato mq 880. L. 170 milioni. (Rif. 1.639)

Montalfia terreno edificabile mq 3.810, progetto approvato per villetta bifamiliare. Posizione collinare. L. 53 milioni. (Rif. 1.633)

Montalfia casa [illegible] subito: cucina con camino, 2 camere, bagno, servizio, garage, portico con possibilità di realizzare mq 108 di abitazione. Terreno mq 4.160. Possibilità bifamiliare. L. 150 milioni. (Rif. 1.628)

Cortazzone rustico ristrutturato, p.t.: soggiorno [illegible] camino, [illegible]golo cottura, salottino, bagno. P. 1°: 3 camere, bagno, terrazzo, sottotetto. Piccolo rustico staccato. Terreno mq 200. (Rif. 1.637)

[illegible] villa in passo, con pi[illegible] [illegible] campo da tennis, p.t.: doppia autorimessa, taverna, servizio, lavanderia. P. 1°: grande salone, cucina, studio, 4 camere, 2 bagni. P. mans.: soggiorno, 2 camere, bagno. Terreno mq 1.500. (Rif. 1.638)

Valfenera casa libera su 4 lati, p.t.: tinello, cucinotta, cameretta, bagno. P. 1°: 2 camere. Grande cantina. Terreno mq 11.400. L. 90 milioni. (Rif. 1.642)

9 km Villanova d'Asti palazzotto fine '800, in buone condizioni, su 3 piani, mq 600 di abitazione più sottotetto e bella cantina interrata con [illegible] in mattoni a vista. Terreno coerente mq 7.800. Posizione collinare. (Rif. 1.632)

Dusino S. Michele villa da ultimare, con muri di tamponamento, salone, cucina, 3 camere, bagno, [illegible] grande seminterrato. Possibilità bifamiliare. Terreno mq 1.288. (Rif. 1.073)

Montiglio cascina da ristrutturare, libera su 4 lati, p.t.: cucina, 3 camere, cantina, locale di sgombero, tettoia. P. 1°: 3 camere, 2 grandi locali di sgombero. Portico. Posizione collinare. Terreno mq 10.000. (Rif. 1.634)

Pisa rustico da ristrutturare, libero su 3 lati, p.t.: stalla, camera, 2 porticati grandi. P. 1°: fienile, 2 camere, 2 porticati grandi. Terreno [illegible]. L. 185 milioni. (Rif. 1.635)

Cellarengo villa aperta su 4 lati: soggiorno [illegible] camino, cucina, bella veranda, 2 camere, 2 bagni, lavanderia, cantina, box auto, 2 camere mansardate, alloggio custode. Terreno mq 2.100. (Rif. 1.514)

Villanova d'Asti alloggio al 3° piano, di nuova costruzione: soggiorno con angolo cottura, bagno, camera mansardata con bagno. Cantina, autorimessa. Risc. autonomo a metano. (Rif. 1.630)

Villanova d'Asti in casa bifamiliare, alloggio al 1° piano, completamente indipendente: soggiorno, cucina, 2 camere, bagno, ripostiglio, scala privata. Risc. autonomo a metano. L. 15 milioni + 725.000 mensili. (Rif. 1.607)

Tel. 0141/59.52.36 0141/59.87.33

Vendiamo in Asti e periferia

- **ADIACENZE [illegible]** in costruenda palazzina alloggio di ingresso tinello cucinino [illegible] bagno balcone cantina risc. aut. finiture di lusso L. 135.000.000. Tel. 598733.
- **CORSO VOLTA** ristrutturato alloggio al 2° piano di 4 ampi vani bagno cantina garage L. 190.000.000
- **PIAZZA ALFIERI** alloggio in casa d'epoca di 220 mq 2 ingressi terrazza cantina parcheggio trattativa in uff.
- **ZONA PIAZZA SAN SECONDO** prestigioso alloggio di 120 mq di 5 vani bagno balcone prezzo interessante.
- **C[illegible] ALFIERI** [illegible] casa d'epoca alloggio di 5 vani bagno cantina L. 370.000.000
- **ALLOGGI [illegible]VI** di varie metrature risc. aut. finiture di lusso possibilità di permuta IVA 4%.
- **VIA ROERO** in palazzo antico alloggio totalmente rifatto di 4 ampi vani bagno soffitto sabbiato camino cantina solaio parcheggio L. [illegible]
- **ZONA [illegible]** alloggio [illegible] 1°piano di 2 vani bagno cantina L. 69.000.000.
- **SERRAVALLE** adiacenze bella casa indipendente abitabile con ampio terreno circostante prezzo interessante.
- **VALLEBACIGLIO** bella casa libera su 3 lati di 5 vani bagno mansarda terreno circostante L. [illegible]
- **VALLESANPIETRO** a 2 km [illegible] centro città casa panoramica libera [illegible] lati da ristrutturare terreno circostante di 3000 mq L. 150.000.000
- **ZONE CASTELL'ALFERO, CALLIANETTO, [illegible] TORRAZZO, [illegible]** belle [illegible] indipendenti abitabili informazioni in ufficio.

Siamo aperti anche sabato pomeriggio dalle ore 15 alle ore 18

MEDICI IMMOBILIARE
di Braccini Licia
Corso Alfieri, [illegible] - 14100 Asti
Tel. 0141 59.52.36 - 59.87.33

immobiliare commerciale s.n.c.

VENDE IN ASTI
PRESSO VIA ROSSINO (maternità)
libero recente: salone-living,
3 camere, cucina abit.,
2 servizi, garage, posto auto,
risc. auton.
L. 360.000.000

ATTIVITA' AMBULANTE [illegible] SETTE POSTI [illegible]
[illegible] IX - X - [illegible]
RICHIESTA MOLTO INTERESSANTE

ASTI VIA BROFFERIO, 63 (Via Cavour)
TEL. (0141) 354076-354077

Per la pubblicità su
[redacted] STAMPA
PK
publikompass
Sig. [redacted]
Agente Publikompass spa
Asti Via Antica Zecca 3
Tel. (0141) 592.222

LA STAMPA
ASTI
E PROVINCIA

Per la pubblicità su
LA STAMPA
PK
publikompass
20123 MILANO
Via G. Carducci [redacted]
Tel. (02) 244.24.611
10126 TORINO
Corso Massimo d'Azeglio [redacted]
Tel. (011) 666.52.11

Giovedì [redacted] Maggio 1998
Redazione: Via De Gasperi 2, telefono 33.252 / 592.266 / Fax 530.224

I due candidati a sindaco stanno per sciogliere le riserve sugli assessori

Ed ora entrano in gioco le squadre

Bonino (Lega): «Il non voto è negativo per Asti»

[redacted] Sabato 30 maggio scade il termine per ufficializzare eventuali apparentamenti in vista del ballottaggio di domenica 7 giugno tra Luigi Florio (Polo) e Antonio Fassone (Ulivo-Rifondazione). Giuseppe Reggi[redacted] (Pensionati) si è detto disponibile ad accordi e vorrebbe coinvolgere nella trattativa con i due sfidanti anche Germano Cantarelli (X Asti). Nulla da fare, invece, per [redacted] Lega Nord. Le posizioni ufficiali della segreteria restano rigidissime. Il segretario provinciale Sebastiano Fogliato reduce del Consiglio federale di Milano ha ribadito: «La Lega va a governare da sola laddove gli elettori le assegnano i voti per farlo. Con Polo [redacted] Ulivo [redacted] abbiamo nulla [redacted] spartire e ai nostri elettori lasciamo massima libertà anche di non andare a votare. Questa [redacted] la posizione unanime emersa a Milano. Con i programmi di Florio [redacted] Fassone a portata di mano - conclude l'ex parlamentare - marcheremo stretto il nuovo sindaco». Il candidato del «Carroccio» Guido Bonino, in un'intervista mandata in onda ieri [redacted] da Rai3, ha paragonato Asti «ad un malato da curare», sottolineando «che [redacted] conta prendere posizioni a favore [redacted] città» e spiegando inoltre che «il non voto può essere deleterio per Asti».

Fassone (35,7% di preferenze al primo turno) dovrebbe varare la squadra degli assessori lunedì prossimo; Florio (44,8% [redacted] voti) [redacted] ha ancora [redacted] noto la data in cui ufficializzerà il proprio esecutivo. L'eurodeputato potrebbe anche giocare [redacted] carta [redacted] sorpresa; presentare una squadra allargata dicendo agli elettori: «Questi sono i miei collaboratori, tra loro sceglierò gli [redacted]sessori». Un'ipotesi sussurrata ieri negli ambienti politici cittadini. Il candidato [redacted] centro sinistra riprenderà anche gli incontri con i cittadini: venerdì sarà in via Manzoni e all'Asp di Valbella, sabato si sposterà ad Asti Est, in via Monti e in viale Pilone. L'esponente del Polo non ha ancora comunicato il [redacted] programma per i prossimi giorni.

Franco Cavagnino

DUE [redacted] COMUNALI A CONFRONTO

24 [redacted] 1998		12 GIUGNO 1994	
FORZA ITALIA	27,9%	FORZA ITALIA	23,9%
DEMOCRATICI DI SINISTRA	16,4%	PDS	11,8%
LEGA NORD	13,9%	LEGA NORD	17,1%
[redacted]	11,1%	[redacted]	5,9%
RIFONDAZIONE	8,1%	RIFONDAZIONE	11,3%
PPI-LISTA DINI	7,4%	PPI	15,7%
ASTI AL CENTRO	6,9%		
DEMOCRAT. PER L'ULIVO	3,2%	VIVERE LA CITTA'	4,2%
PENSIONATI	2,6%	—	—
X ASTI	1,6%	ALLEANZA ASTIGIANA	2,0%
ASTI DA VIVERE	0,9%	—	—
—	—	REFERENDARI	3,1%

INTERVISTA
PARLANO
BIANCHINO
E GALVAGNO

«E' una scelta di continuità»

Bianchino «Dietro [redacted] Florio ci sono quelli di prima del '94»

BIANCHINO, c'è chi legge nei risultati del [redacted] maggio, una bocciatura della sua amministrazione.

Non direi, [redacted]sone ha avuto più voti di quanti ne presi io nel '94 al primo turno e la coalizione, nel [redacted] complesso, ha portato a casa un buon risultato.

Altrove, i sindaci uscenti hanno ottenuto subito [redacted] riconferma.

Non mi sono ripresentato per scelta personale. [redacted] voglio riba[redacted] che Fassone rappresenta la continuità con questa amministrazione.

Non la si è vista [redacted] in giro nella campagna elettorale.

Questione di rispetto ai cittadini: fino al 7 giugno sono il sindaco di tutti gli astigiani. Ciò non [redacted] [redacted] penso di [redacted] [redacted] vicino [redacted] Fassone che considero il miglior sindaco possibile [redacted] Asti. Lo ha dimo[redacted] in questi quattro anni, per correttezza e competenza.

La differenza con Florio?

Florio è circondato da coloro che [redacted] amministrato sino al '93, Fassone ha attorno gente che crede nella serietà amministrativa.

Come è stata la campagna elettorale?

E' ritornato il sistema del candidato che si va a cercare le preferenze, facendosi pubblicità. Molti degli amministratori uscenti, invece, hanno continuato a lavorare, senza cercare facili consensi.

Che Comune troverà il suo successore?

Senz'altro non si dovrà occupare [redacted] buchi nelle strade, come ho dovuto fare io. Troverà [redacted] meglio sistemate e molti importanti cantieri avviati. Sul fronte del lavoro, altri fanno promesse, noi diciamo che il [redacted] stabilimento Morando è una certezza. Non abbiamo messo fioriere, ma fatto fognature, migliorato l'acquedotto, e fra sei mesi Asti avrà centinaia [redacted] nuovi posteggi. Ordine pubblico: abbiamo istituito la pattuglia notturna dei vigili.

[redacted] sua giunta è stata accusa[redacted] di aver «distrutto» quanto fatto dai predecessori

L'unica opera che abbiamo smantellato, è stata la costosa copertura del cortile del Collegio, ormai inutilizzabile, voluta dall'allora assessore Florio, con il sindaco Galvagno.

Fulvio [redacted]

Sopra il sindaco uscente **Alberto Bianchino**. Sotto il suo predecessore, sino al gennaio 1994, **Giorgio Galvagno**

«Programma più dinamico»

Galvagno «Troppa seriosità non piace agli astigiani»

GIORGIO Galvagno, sindaco di Asti dal 1985 a fine [redacted] [redacted] e oggi, a 55 anni, osservatore attento e [redacted]teressato di questa campagna elettorale.

Certo che la seguo, anche se ho [redacted] [redacted] [redacted] parteciparvi direttamente [redacted] una mia candidatura. Il progetto c'era, lo sanno tutti, c'era anche il programma già stampato, ma ho preferito fare un passo indietro. Non volevo che l'elezione diventasse un «tiro al piccione» giudiziario. Ci sarà tempo.

E ora c'è chi la indica tra i «consiglieri» di Florio

Gli ho risposto chiaramente di non volere incarichi. Certo nel programma di Florio ho trovato molte analogie al mio modo di pensare. Mi sembra ricco di iniziative, dinamico. I parcheggi meglio farli piuttosto che dire agli astigiani [redacted] andate a piedi, il problema dell'ordine pubblico va affrontato anche con i vigili, fuori nei quartieri e non solo in centro con il taccuino delle multe sempre aperto. L'emergenza rifiuti [redacted] riscita [redacted] scelte [redacted]

Sta parlando da «sindaco»?

No assolutamente, [redacted] in questo momento sono uno che [redacted] [redacted] e vede gente», ma [redacted] la mia città e me [redacted] interessano le sue sorti.

Come giudica sul piano personale i due candidati al ballottaggio.

Sono entrambe persone perbene, di buon livello. Li conosco, ho lavorato con loro. Gli astigiani lo sanno, ma direi che con il voto di domenica hanno premiato chi propone il cambiamento maggiore.

[redacted] [redacted] giudizio sulla giunta Bianchino?

Il sindaco uscente ha lavorato molto e bene, superando anche l'inesperienza iniziale. Direi che il problema della sua giunta, percepito dalla gente, è stato nell'atteggiamento serioso, quasi punitivo, come se prendessero le misure [redacted] tutti e nel caso dei controlli affidati alla Cogest lo hanno anche fatto davvero. Fassone pare circondato dagli stessi uomini, con gli stessi settarismi.

Il suo sindaco ideale?

La persona che sa [redacted] alleata del cittadino, con accanto assessori motivati e liberi intellettualmente. Dice Rutelli: «Fare [redacted] sindaco, non la poltrona». E ha ragione.

Sergio Miravalle

Novità finanziarie alla banca astigiana

Intesa fra la Cassa e i fondi scozzesi

L'accordo annunciato ieri a Milano E a fine giugno arrivano gli «Astesi»

ASTI. Fare affari [redacted] gli scozzesi potrebbe non essere facile, vista la loro fama di parsimoniosi, [redacted] quando si tratta di fondi investimento quel difetto può diventare un pregio. La de[redacted] aver pensata così anche alla Cassa di risparmio di Asti. Ieri il direttore generale Alfredo Bergamaschi e il responsabile del settore finanza Armando Forno hanno partecipato, [redacted] Milano, alla presentazione dell'accordo con la «Scottisch Equitable», [redacted] colosso d'Oltremanica, tra i leader nel mercato dei prodotti previdenziali integrativi, già presente in Italia dal 1992. Finora gli scozzesi, che a loro volta sono controllati dal gruppo assicurativo olandese Aegon, si [redacted] avvalsi della Cassa di Risparmio [redacted] Piacenza, come banca corrispondente per le operazioni in Italia.

Ora, [redacted] il nuovo accordo, sarà la Cassa di Asti [redacted] svolgere questa funzione di collocamento delle proposte finanziarie e di raccordo delle operazioni con le altre banche interessate: Banca popolare di Luino e Varese, Cassa Lombarda, Banca popolare del Trentino, Banca popolare Commercio&Industria. Sono istituti che già operano [redacted] i fondi Schottish Equitale, in particolare proponendo forme di polizze vita-risparmio e fondi d'investimento previdenziali attivi sul mercato internazionale. Per la banca astigiana è una «apertura» prestigiosa. «Una novità assoluta per noi, ma anche il riconoscimento della nostra credibilità ed efficienza» ha commentato Bergamaschi.

Agli sportelli astigiani i nuovi fondi verranno proposti tra qualche mese. Arriverà prima invece il fondo di investimento «Astese» che ha superato le ultime fasi delle complesse procedure di avvio.

E' un fondo emesso direttamente della Cassa di risparmio di Asti che sarà proposto nella versine monetaria legato ad obbligazioni a breve scadenza [redacted] obbligazionario puro per investimenti [redacted] più lungo termine.

Dalla sede centrale della Cassa si [redacted] già dato comunicazione alle filiali che l'«Astese», nelle due versioni, si potrà far sottoscrivere da fine giugno. [redacted] valo[redacted] delle quote apparirà poi ogni giorno sui giornali.

L'orientamento è [redacted] non prevedere commissioni di ingresso [redacted] renderlo attivo da una quota minima di un milione, in modo da aprire il fondo [redacted] anche ai piccoli risparmiatori. [s. mir.]

Il direttore generale della Cassa di Asti **Alfredo Bergamaschi**

PRIMO PIANO

Lavoro

Minaccia di tagli alla sede Enel

I sindacati denunciano il rischio di tagli di posti [redacted] lavoro all'Enel di Asti: Si teme [redacted] trasferimento della sede ad Alessandria; i posti calerebbero dagli attuali 240 [redacted] 100. PAGINA 34

[redacted]

Sì ai fondi dell'Asti-Cuneo

Ieri pomeriggio in Commissione al Senato è stato approvato il disegno di legge che dispone i fondi per costruire la Asti-Cuneo. Il presidente della Provincia Goria ha inoltre presieduto una riunione al ministero dei Lavori pubblici. PAGINA [redacted]

[redacted]lle Belbo

Rischio alluvione ecco la mappa

Oggi sarà presentato il piano di assetto idrogeologico piemontese. I paesi del Belbo chiedono la [redacted] di espansione». PAGINA [redacted]

Calcio

Pioggia di tornei nell'Astigiano

Stasera ci saranno numerosi eventi sportivi: ad Asti s'inizia il torneo «Trotter», mentre per gli Enti si sfidano carabinieri e polizia. Gare anche a Canelli [redacted] Villanova. PAGINA 41

Venerdì saranno [redacted] via della popolare corsa. Già tremila iscritti

Per i candidati Florio e Fassone prova di ballottaggio alla Straasti

ASTI. Spesso si dice che i candidati «corrono» p[redacted] [redacted] poltrona di sindaco: ebbene perchè non farli co[redacted] sul serio, seppure per un traguardo non così ambito? L'idea è venuta a Beppe Giannini dell'agenzia «Albatros comunicazione» che cura l'organizzazione della «Straasti»: mettere Luigi Florio [redacted] Antonio Fassone sulla linea [redacted] partenza della [redacted] e, al via dello starter, farli sgomitare in mezzo a migliaia di concorrenti. La «Straasti» gode, tra l'altro, di [redacted] virtù non trascurabile: la [redacted] può percorrere a passo di corsa, oppure camminando qualora muscoli [redacted] polmoni non dovessero rispondere.

Giannini ha inviato ieri ad entrambi un [redacted] [redacted] invito: «La Straasti [redacted] inserisce bene in [redacted] clima competitivo [redacted] quello elettorale. Sarebbe motivo di soddisfazione e di curiosità per gli astigiani - scrive l'organizzatore - poter avere alla partenza non il sindaco in carica, [redacted] [redacted] quasi sempre accaduto in passato, ma i due [redacted] a sindaco. Ci auguriamo che Florio e Fassone accettino di [redacted] scolarsi alle migliaia di persone che andranno ad ammini[redacted] nei prossimi quattro anni. Inoltre alla "Straasti" non conterà arrivare primo, perchè nello spirito della manifestazione non c'è un vincitore, ma [redacted] presenti». Florio [redacted] Fassone hanno subito accolto l'invito: «[redacted] sportivo quale [redacted] figuriamoci [redacted] [redacted] vado» promette l'eurodeputato del Polo. «Sarò alla partenza» assicura [redacted] candidato di Ulivo e Rifondazione. L'appuntamento [redacted] la Straasti, giunta alla tredicesima edizione, [redacted] per venerdì 29 maggio, in piazza Alfieri, a partire dalle 19,30, anche per non perdersi lo spettacolare lancio dei paracadutisti del «Para Team» di Asti che si lanceran[redacted] da un'altezza di 3 mila metri, prima del via della [redacted] fissato alle 21. Sinora le iscrizioni sono giunte a quota [redacted] mila [redacted] proseguono sino a oggi alle 19,30 da Dimensione sport di piazza Medici per le scuole e i gruppi; per i singoli sino a pochi minuti prima della partenza. Partecipare alla «Straasti» costa [redacted] mila lire; ricco il montepremi.

[redacted]

A fianco **Luigi Florio** candidato del Polo e **Antonio Fassone** [redacted] Ulivo e Rifondazione

Una precedente edizione della «Straasti». Per l'edizione di venerdì [redacted] già iscritti 3 mila concorrenti

L'avvocato: «Sono sportivo non posso mancare». L'architetto: «Ci sarò anch'io»

In seguito a lavori

[redacted] rompe un tubo acqua torbida nella [redacted] Nord

ASTI. L'acqua che [redacted] dai rubinetti della [redacted] Nord anche oggi potrebbe essere torbida: sono le conseguenze della rottura di [redacted] tubazione avvenuta ieri mattina in via dell'Arazzeria. Nella zona la ditta astigiana «Gianotti» era al lavoro per la posa di una [redacted] condotta.

L'incidente sulla rete ha cau[redacted] la fuoriuscita, per circa mezz'ora, di [redacted] grossa quantità [redacted] acqua (circa 200 litri al secondo), che ha allagato il cantiere dove [redacted] in costruzione alcune villette. Sono subito intervenuti i tecnici dell'Acquedotto e [redacted] squadra di vigili [redacted] fuoco.

A causa [redacted] danneggiamento della tubazione, l'acqua erogata nella zona Nord (fino ai confini con [redacted] Micca) ha assunto un aspetto torbido. L'Asp avverte che non esistono [redacted] que problemi di potabilità: la situazione dovrebbe tornare normale entro stasera. [l. n.]

Dopo circa 2 anni

Il questore Agueci andrà a Lucca Ad Asti arriva Poli

Il questore **Giuseppe Agueci** sta per lasciare l'incarico astigiano

ASTI. Il questore, Giuseppe Agueci, 57 anni, lascerà dopo circa [redacted] biennio Asti, con destinazione Lucca, dove ricoprirà un analogo incarico. Il suo posto verrà preso da Rodolfo Poli, 56 anni, ex dirigente della seconda Zona di polizia di frontiera di Milano. Il cambio rientra in un serie di avvicendamenti ufficializzati ieri dal ministro dell'Interno.

PAGINA A CURA DELLA ASSOCIAZIONE MEDIATORI AGENTI IMMOBILIARI

[redacted] Intermediazioni [redacted]

SPECIALCASE

C.so Milano, 29 ASTI
Tel. 0141/59.99.21 r.a. - Fax 0141/599925

CASTIGLIONE - Zona Country Club - In splendida posizione villa indipendente bifamiliare con giardino recintato. Rif. 107/L

VICINANZE PIAZZA TORINO - alloggio di 4 vani, servizi, garage, cantina. L. 160 milioni. Rif. 15/F

VIA CAGLIERO: alloggi con giardino e attici in fase di costruzione. Rif. 73/M

ASTI - CORSO ALFIERI - in stabile moderno, negozio - alloggio di ampie metrature. Rif. 33/A-53/A

C. MILANO, in bello stabile alloggio di: salone cucinotto, sala da pranzo, 2 camere, 2 servizi, cantina. Rif. 22/C

CORSO ALBA: piano alto c.a. alloggio di 4 vani, 2 bagni, cantina, garage. Rif. 16/V

VIA CAVALLA: in stabile in costruzione vendiamo alloggio di 4 vani, 2 servizi e garage. Rif. 70/A

ZONA CENTRO NORD: elegante alloggio di: ampio ingresso, doppio salone, cucina abitabile, studio, 2 camere, spogliatoio, ripostiglio, 2 servizi, cantina. Rif. 10/C

SCURZOLENGO - [redacted] oramicissima struttura di villa. Rif. 77/F

SAN DAMIANO ville a schiera in via [redacted] finizione. [redacted] 78/B

V.ZE [redacted] URBANI 3° p. con ascensore, alloggio di: [redacted] vani, servizio, ripostiglio, cantina. Rif. 09/

MONTEGROSSO - in stabile in costruzione alloggi varie metrature. Rif. 79/F

ZONA NORD - in ottimo stabile elegante alloggio di mq 200 circa - 2 box auto. Rif. 31/B Trattativa riservata.

ASTI - zona c.so Volta villa indipendente bifamigliare [redacted] mq 700 circa di giardino. Rif. 104/D

VICINANZE CASELLO ASTI EST - bella villa indipendente con mansarda - giardino circostante. Rif. 103/N

[redacted]
- Casa indipendente. Rif. 118/B
- Capannone mq 500 con uffici e piazzale. Rif. 201/B

PORTACOMARO - posizione collinare, villa indipendente. Lire 350.000.000. Rif. 111/R

CORSO SAVONA - bell'alloggio di 4 vani, bagno, box auto. Rif. 32/L

ZONA CORSO ALESSANDRIA ville a schiera di prossima costruzione.

VALMANERA importante e stupenda villa [redacted] parco - piscina - lago - barbecue e garages.

---

gabetti ORIMM

ISOLA [redacted] - [redacted]
AFFITTASI mono-bi e trilocali in periodo estivo.

PIAZZA ALFIERI - VIALE [redacted] VITTORIA
IN PALAZZO D'EPOCA
- Vendesi libero alloggio ristrutturato di: ingresso living, 2 camere, cucina, bagno, balconi, cantina, riscaldamento auto[redacted]o. Rif. A/150
- Vendesi libero alloggio ristrutturato di: ingresso, 2 camere, cucina, bagno, balconi, cantina. Riscaldamento autonomo. Rif. A/151
- Ufficio di mq 200 ca. Rif. A/152
- Ufficio di mq [redacted]. Rif. A/153

VIALE ALLA VITTORIA ve[redacted] alloggio signorile libero di: salone, 4 camere, cucina, 2 servizi, 2 ingressi, cantina e garage. Rif. A/153

CORSO MATTEOTTI vendesi alloggio di: ingresso, disimpegno, cucina, sala, tre letto, bagno, cantina. Rif. A/154

[redacted]
Via Cavour, 101
Tel. 0141 [redacted] 556.992 fax

SILPA
SOCIETÀ DI INTERMEDIAZIONE IMMOBILIARE
ASTI
CORSO V. ALFIERI, 79
TEL. 0141 - 43 68 37

MONALE

Vendesi
villette a schiera
monofamiliari o
trifamiliari; metratura da 140 mq a 180 mq
più porticato, terrazzo e interrato;
tutte [redacted] ingresso e giardino
individuale;
materiali di pregio.

A partire da Lire 300.000.000
chiavi in mano

PUNTO CASA IMMOBILIARE

[redacted]
Via Antica Zecca, [redacted]
Tel./Fax (0141) 59.26.17
di Giacomelli e Cerruti

ZONA CORSO XXV APRILE vende alloggio ultimo piano di: sala, cucina, 2 letto, bagno, sovrastante locale mansardato. Cantina e garage. Riscaldamento indiv.

VICINANZE P.ZZA I° MAGGIO vende alloggio al 2° piano di: sala, cucina, 2 letto, bagno, locale lavanderia, cantina, garage. L. 279.000.000

VICINANZE VIA FONTANA vende alloggio al 3° piano di: cucina, sala, 2 letto, bagno, cantina. L. 219.000.000

VICINANZE CLINICA S. GIUSEPPE - AFFITTA alloggio **uso ufficio** di 4 camera, bagno. Riscaldamento individuale.

ZONA C.SO DON MINZONI vende **muri negozio** di 70 mq circa. Riscaldamento ind. Con locale ad uso magazzino interno cortile.

MONTEMARZO vende casa ben ristrutturata di cucina, salone ampio, 4 camere letto, doppi servizi, cantina, garage. Cortile e orto cintati.

CALLIANO vende villa comoda ai servizi di: cucina, sala, 2 letto, bagno, cantina, garage. Giardino. Proprietà cintata. L. 205.000.000

CAMERANO vende rustico in buone condizioni di 5 camere, bagno, porticato, fienile, terreno circostante. L. 130.000.000

ZONA VARIGLIE vende casa di: 4 camere, bagno, portico uso garage. Terreno di 600 mq. circa. L. 79.000.000

[redacted] paese - vende casa indipendente abitabile, comoda ai servizi, di 7 vani, doppi servizi, cantina e lavanderia. Possibilità di ampliamento. Terreno accorpato. L. 169.000.000

CHIUSANO vicinanze vende villa di recente costruzione di: salone, cucina, 2 letto, bagno, ampio locale mansardato, lavanderia, cantina, garage. Giardino e orto. Proprietà cintata.

MOMBERCELLI vende rustico indipendente da ristrutturare. Possibilità di ricavare due unità immobiliari. Terreno. L. 79.000.000

CIOCCARO DI PENANGO vende rustico indipendente parzialmente da ristrutturare. Volendo bifamiliare. 10.000 mq di terreno circostante. L. 185.000.000

TIGLIOLE - loc. Valperosa vende casa ristrutturata di 2 alloggi di 4 e 5 camere e servizi. Garage. Giardino e orto. L. 350.000.000

MONCALVO - Centro - vende casa abitabile di: cucina, sala, 3 camere, bagno, lavanderia, garage e magazzino. Grande cortile e orto cintati.

MONTIGLIO - centro paese - vende casa di: cucina, 3 saloni, 6 camere, 3 bagni, garages. Cortile e giardino.

ROCCA D'ARAZZO - posizione collinare - vende casa indipendente ristrutturata di: cucina, sala, camera letto, bagno, garage. Orto e giardino.

SERRAVALLE vende rustico in discrete condizioni. Ampia metratura disponibile. Terreno antistante e r[redacted] cintabile.

Morra [redacted]
Studio Tecnico
Società di sviluppo immobiliare s.a.s.

VILLE [redacted]
Villa bi-trifamiliare ampia, recente costruzione, in zona panoramica, area verde, 15.000 mq.
Viatosto - villa su due piani e seminterrato indipendente, mono-bifamiliare. 5300 mq. terreno.

VILLE [redacted] RESIDENZIALI
Costigliole ville nuove costruzioni monofamigliari/bifamigliari con [redacted] verde, in ottima posizione, con tutte le comodità.

ALLOGGI PRESTIGIOSI CITTA'
Vicinanze corso alla Vittoria - ultimo piano con mansarda, doppi ingressi, d[redacted] servizi, in finizione. Box auto.
Via Conte Verde - trilocale con box.
Portacomaro Stazione - alloggio cinque camere con area verde di 750 mq.
Zona N[redacted] bilocale con angolo cottura - wc, piano rialzato, libero.
Zona Nord ultimo piano, panoramico, [redacted]rda, ristrutturato, 180 mq, box, cantina. Ottima posizione.

CASE RUSTICHE
Agliano zona panoramica [redacted]nare, casale con area verde mono-bifamiliare.
Ca[redacted] [redacted] casa [redacted] due piani, quattro camere, cantina, terreno 1200 mq.
Costigliole proprietà a[redacted] agriturismo, ampi locali ristrutt[redacted], cantine, locali pranzo, 6 letto, tripli servizi, terreno circostante.
Costigliole - zona residenziale, panoramica casa d'epoca stupenda posizione con grande area verde. Affare.

TERRENI EDIFICABILI
Da[redacted] km 4 terreno 2000 mq edificabile villa 130 mq.
Lotto 650 mq [redacted] o senza progetto.
Km 7 centro residenziali [redacted] edificabili ville indipendenti.

ATTIVITA'
Centro Asti bar - tavola c[redacted] fredda - ottime attrezzature - alto volume d'affari. Trattativa riservata.
Città cessione tabacchi - giornali - totocalcio - vari articoli, alto volume d'affari. Trattativa riservata.
Mombercelli zona forte passaggio attività bar-ristorante.
Ristorante con nuove attrezzature, 90 coperti, 6 km da Asti, centro paese fronte statale, forte passaggio.

AFFITTI
Centro Asti negozio libero tre vetrine con fronte piazza mq 100 C/1 e seminterrato di mq 60 deposito. Trattativa in ufficio.
Prima cintura affitto stabile completo c/1 1000 mq in zona fronte statale.

RICERCA
Zona Nord ultimo piano panoramico 250/270 mq con due box.

ASTI - Via Carducci, 2 (ang. C.so Alfieri)
Tel. (0141) [redacted]

IL MEDIATORE
di GIUSEPPE COLASUONNO

ALLOGGI
In Città in palazzina vendesi bell'alloggio 3 arie di: ingresso, sala, cucina, disimpegno, 3 letto, doppi servizi, 2 terrazzini, balcone, cantina, garage, posto auto, riscaldamento ind., [redacted]

Zona Piscina Strada Faletti alloggio di 160 mq in villa al primo piano di: salone [redacted] camino, cucina, 3 letto, bagno, terrazzo. Ottime finiture, prezzo affare.

Zona Maternità terzo piano c.a: sala living, cucina, 2 camere letto, bagno, sgabuzzino, cantina.

Viale Partigiani 3° piano c.a., alloggio di: ingresso, salone, cucina, 2 letto, studio, doppi servizi, cantina, garage.

VILLE e RUSTICI
Asti in città [redacted] bifamiliare con alloggi di 100 mq risc. a metano, garage doppio, giardino cintato. TRATTATIVE RISERVATE.

Serravalle - Struttura di casa in via di finizione, tamponata con terreno. Rich. L. 160.000.000

A 7 Km da Asti (direzione Antignano) collinare rustico da riattare [redacted] progetto approvato e [redacted] pagati - Terreno. Rich. L. 260.000.000

CASE VACANZA
Migliandolo - casetta adatta week-end completamente ristrutturata, [redacted] angolo cottura, soggiorno, bagno, 2 camere letto, garage, 4000 mq circa terreno. Rich. [redacted]

Valle d'Aosta - La Magdeleine comoda ai servizi baita su due pi[redacted] da riattare. Rich. L. 110.000.000 tratt.

Sampeyre (Valle Varaita) - vendesi bungalow arredato con annessa roulotte - posto auto - in campeggio attrezzato. Richiesta L. 17.000.000

LOCALI COMMERCIALI CAPANNONI
Zona di forte passaggio - vendesi/affittasi capan[redacted] di circa 200 mq, di cui 150 m[redacted] censiti C/1 e negozio di circa 90 mq.

Castagnole Monferrato capannoni per complessiva [redacted] perficie coperta di 2.400 mq su area [redacted] 10.000 mq. Rich. L. 350.000.000

Via Tiziano Vecellio, 19
Tel./Fax (0141) 21.46.51 - 14100 ASTI
http://www.atlink.it/ilmediatore

NORDEDIL IMMOBILIARE
ASTI C.so Alfieri, 188
Telefono (0141) 33350-34882

ASTI
RESIDENZA [redacted] GIRASOLE

In complesso residenziale
disponiamo di
VILLE A SCHIERA
composte di:
cucina, sala, 3 camere, doppi
servizi, cantina, garage doppio.
Ampio locale mansardato.
Giardino privato.
Mutui agevolati.

[redacted]
Immobiliare s.r.l.
TORREROSSA

LOCALI COMMERCIALI / BOX AUTO - AFFITTO
C.SO ALESSANDRIA affittasi locale uso magazzino al piano terreno, adattissimo come officina + piccolo locale uso ufficio con spogliatoio e servizio. Riscaldamento autonomo a metano. L. 700.000 mensili
[redacted] OSPEDALE 2 locali uso negozio di mq 40 ciascuno con retro e cantina, adiacenti, con possibilità di formare un locale unico di mq 80. Si affittano in blocco a L. 1.000.000 e separati a L. 500.000 mensili ciascuno
C.SO ALFIERI (zona pedonale) affittasi uso ufficio, 4 camere e servizio. L. 800.000 mensili
ZONA FORTINO affittasi magazzino o box auto. L. [redacted]
IN ASTI affittasi locale seminterrato di mq 100 censito come C/1. L. [redacted] mensili
C.SO [redacted] (zona [redacted]) affittasi alloggio uso ufficio composto da: ingresso + ampio locale, a[redacted] locale più piccolo e servizi. L. 700.000 mensili
VIA [redacted] buona posizione, locale artigianale per ufficio con bagno. L. 1.500.000 mensili

LOCALI COMMERCIALI / BOX AUTO - VENDITA
A 7 KM DA ASTI vendiamo capannone di circa mq. 1.000 con antistante magazzino di mq 400 alto mt 3.80, terreno mq 2.000 per manovra autocarri. Prezzo interessante.
[redacted] ampio magazzino ristrutturato e piastrellato con [redacted] - impianti a norma. L. 140.000.000
ZONA PILONE vendesi box auto singolo. L. [redacted]
ZONA PIAZZA PALIO negozio con bagno e piccola cantina, buono come investimento. L. 85.000.000

IMMOBILI FUORI [redacted] - VENDITA
PORTACOM[redacted] casa su due piani composta da: 4 camere, soggiorno, cucina, bagno, cantina, portico antistante, giardino, da ultimare con qualche lavoro di ristrutturazione. L. 165.000.000
A 15 KM. [redacted] ASTI graziosissima casetta libera su 4 lati in mattoni a vista, immersa nel verde, composta da 5 [redacted] servizi, garage, giardino. L. 195.000.000
ROCCA D'ARAZZO [redacted] posizione panoramicissima, cascinale da riattare composto da: sei camere, servizi, fienile, stalle, autorimesse, ampio porticato, doppia strada di accesso - mq 10.000 di terreno recintato con alberi da frutta. Progetto di ristrutturazione approvato. L. 220.000.000

Tel. (0141) [redacted] r.a.
C.so ALFIERI, [redacted] - ASTI

INTERMEDIAZIONI
[redacted] s.a.s.
[redacted] LIGUORI [redacted] C.
ASTI - P.za Statuto, 1
Tel. (0141) 595675 r.a.

[redacted] STORICO - [redacted] INTERO EDIFICIO DA CIELO A TERRA DI CIRCA 1000 MQ ABITATIVI CON CORTILE INTERNO E CANTINE

Viale della Vittoria vendiamo libero in palazzo signorile d'epoca ottimo appartamento lu[redacted]no [redacted]posto di: ingresso, cucina, 3 camere, doppi servizi, ampia veranda e cantina. L. 300.000.000

Via Cavour adiacenze vendiamo ottimo appartamento libero parzialmente mansardato composto da: disimpegno, soggiorno, cucinino, 2 camera, bagno e balcone. L. [redacted]

Corso Savona vendiamo libero, luminoso ingresso, tinello, cucinino, camera, bagno, ripostiglio e cantina. L. [redacted]

Via Roero adiacenze c.so Alfieri - vendiamo libero ottimo ed ampio monolocale con angolo cottura, bagno e soggiorno verandato, finemente ristrutturato e riscaldamento autonomo.

V[redacted] Settembre libero in stabile d'epoca vendiamo ampio appartamento composto di: sala, cucina, bagno, tre camere e cantina. [redacted]

Casabianca fraz. Vallemenina vendiamo libero rustico ristrutturato ed ind. su tre lati composto di: salone con camino, cucina, 3 camere, locale di sgombero, due bagni, garage e porticato - 10.000 mq di terreno circostante. L. 190.000.000

Asti fraz. Poggio vendiamo casa ristrutturata, indipendente su tre lati, panoramica, composta di: salone living [redacted] zona cottura, 2 camere, bagno, grande stalla e fienile, terrazzo, cantina, garage, 4000 mq [redacted]no circostante con due dependance abitabili - piscina, bocce, pallavolo. L. 285.000.000

R[redacted] Tanaro, [redacted] posizione collinare vendiamo casa indipendente su tre lati composta di: ingresso, cucina, sei camere, ampio locale di sg[redacted]bero, bagno, fienile, cantina e 5.000 mq circa di terreno circostante. [redacted]

Rocchetta Tanaro vendiamo in paese casa rurale già riattata indipendente a tre lati composta [redacted] cucina, sala, 3 camere, doppi servizi, portico recupera[redacted], altro fabbricato antistante, giardino e terreno. L. 109.000.000

Rocca d'Arazzo [redacted] porzione di rustico composta di: sala, cucina, 2 camere, doppi servizi e cantina. 3000 mq di

ASTI - p.za Statuto, 1 - Tel. (0141) 595675 r.a.

"*La Casa*"
di Geom. Marina Bianco Conteri
VILLANOVA D'ASTI - P.zza IV Novembre, 18
Tel. (0141) 946.773-946.774
VILLAFRANCA D'ASTI - Via Don Givogre, 34
Tel. (0141) 942.266

Montafia rustico in corso di ristrutturazione, progetto approvato per: p.t. soggiorno con angolo cottura, salone, salotto, bagno, cantina. P. 1°: [redacted] camere, bagno, fienile. Terreno mq 800. L. 130 milioni. (Rif. 1.636)

Montafia casetta [redacted] abitabile, p.t.: garage, cantina, cucina. P. 1°: 3 camere, 2 bagni, locale di sgombero. Terreno recintato mq 650. L. 170 milioni. (Rif. 1.639)

Montafia terreno edificabile mq 3.810, progetto approvato per villetta bifamiliare. Posizione collinare. L. 53 milioni. (Rif. 1.633)

Montafia casa abitabile subito: cucina con camino, 2 camere, bagno, servizio, garage, portico con possibilità di realizzare mq 108 di abitazione. Terreno mq 4.180. Possibilità bifamiliare. L. 150 milioni. (Rif. 1.628)

Cortazzone rustico ristrutturato, p.t.: soggiorno [redacted] camino, angolo cottura, salottino, bagno. P. 1°: 3 [redacted] bagno, terrazzo, sottotetto. Piccolo rustico staccato. Terreno mq 200. (Rif. 1.637)

Vallenera villa in paese, con piscina e campo da tennis, p.t.: doppia autorimessa, taverna, servizio, lavanderia. P. 1°: grande salone, cucina, studio, 4 camere, 2 bagni. P. mans.: soggiorno, 2 camere, bagno. Terreno mq 1.500. (Rif. 1.638)

Vallenera casa libera su 4 lati, p.t.: tinello, cucinotta, cameretta, bagno. P. 1°: 2 camere. Grande cantina. Terreno mq 11.400. L. 90 milioni. (Rif. 1.042)

a 8 km Villanova d'Asti palazzotto fine '800, in buone condizioni, su 3 piani, mq 600 di abitazione più sottotetto e bella cantina interrata con voltini in mattoni a vista. Terreno coerente mq 7.600. Posizione collinare. (Rif. 1.632)

[redacted] S. [redacted] villa [redacted] ultimare, con muri di tamponamento, salone, cucina, 3 camere, bagno, mansarda, grande seminterrato. Possibilità bifamiliare. Terreno mq 1.288. (Rif. 1.073)

Montiglio cascina da ristrutturare, libera su 4 lati, p.t.: cucina, 3 camere, cantina, locale di sgombero, tettoia. P. 1°: 3 camere, 2 grandi locali di sgombero. Portico. Posizione collinare. Terreno mq 10.000. (Rif. 1.634)

Piea rustico da ristrutturare, libero su 3 lati, p.t.: stalla, camera, 2 porticati grandi. P. 1°: fienile, 2 camere, 2 porticati grandi. Terreno mq 2.910. L. 165 milioni. (Rif. 1.635)

Cellarengo villa aperta su 4 lati: soggiorno con camino, cucina, bella veranda, 2 camere, 2 bagni, lavanderia, cantina, box auto, 2 camere mansardate, alloggio custode. Terreno mq 2.100. (Rif. 1.514)

Villan[redacted] d'Asti alloggio al 3° piano, di nuova costruzione: soggiorno con angolo cottura, bagno, camera mansardata con bagno. Cantina, autorimessa. Risc. autonomo a metano. (Rif. 1.830)

Villanova d'Asti in casa bifamiliare, alloggio al 1° piano, completamente indipendente: soggiorno, cucina, 2 camere, bagno, ripostiglio, scala privata. Risc. autonomo a metano. L. 15 milioni + 725.000 mensili. (Rif. 1.607)

Tel. 0141/59.52.36 0141/59.87.33

Vendiamo [redacted] Asti e periferia

Siamo aperti anche sabato pomerig[redacted] dalle [redacted] 15 alle ore 18

- **ADIACENZE STAZIONE** in costruenda palazzina alloggio di ingresso tinello cucini[redacted] camera bagno balcone cantina risc. aut. finiture di lusso L. 135.000.000. Tel. 598733.
- [redacted] **VOLTA** ristrutturato alloggio al 2° piano [redacted] 4 ampi vani bagno cantina garage L. 190.000.000
- **PIAZZA ALFIERI** alloggio in casa d'epoca di 220 mq [redacted] ingressi terrazza cantina parcheggio trattativa in uff.
- [redacted] **SAN SECONDO** prestigioso alloggio di 120 mq [redacted] 5 vani bagno balcone prezzo interes[redacted]
- **CORSO ALFIERI** in casa d'epoca alloggio di 5 vani bagno cantina L. 370.000.000
- **ALLOGGI[redacted]** di varie metrature risc. aut. finiture di lusso possibilità [redacted] permuta IVA [redacted]
- **VIA ROERO** in palazzo antico alloggio totalmente riattato di 4 ampi vani bagno soffitto sabbiato camino [redacted] solaio parcheggio L. 240.000.000
- [redacted] **FORTINO** alloggio al 1° piano di 2 vani bagno cantina L. 89.000.000.
- [redacted] adiacenze bella casa indipendente abitabile con ampio terreno circostante prezzo interessante.
- **VALLEBACIGLIO** bella casa libera su 3 lati di 5 vani bagn[redacted] mansarda terreno circostante L. 240.000.000.
- **VALLESANPIETRO** a 2 km dal centro città casa panoramica [redacted] su 3 lati [redacted] ristrutturare terreno circostante di 3000 mq L. 150.000.000
- **ZONE CASTELL'ALFERO, CALLIANETTO, MOMBARONE, TORRAZZO, VALLEBACIGLIO** belle case indipendenti abitabili informazioni in ufficio.

[redacted]
di Braccini Licia
Corso Alfieri, 98 - 14100 Asti
Tel. 0141 59.52.36 - 59.87.33

---

immobiliare commerciale s.n.c.

VENDE IN ASTI
[redacted] ROSSINO (maternità)
libero recente: salone-living, [redacted] camere, cucina abit., 2 servizi, garage, posto auto, risc. auton.
L. 360.000.000

ATTIVITA' AMBULANTE con SETTE POSTI [redacted]
[redacted] - X - XII - XIV
RICHIESTA MOLTO INTERESSANTE

ASTI [redacted] BROFFERIO, 63 (Via [redacted]avour)
TEL. (0141) 354076-354077

Per la pubblicità su LA STAMPA
PK publikompass
Sig. PAOLO [redacted]
Agente Publikompass spa
[redacted] Via Antica Zecca 3
Tel. (0141) [redacted]

LA STAMPA
ASTI E PROVINCIA

Per la pubblicità su [redacted]
PK publikompass
[redacted] MILANO
[redacted] G. Carducci [redacted]
Tel. (02) 244.24.611
10126 [redacted]
Corso Massimo d'Azeglio [redacted]
Tel. (011) 668.52.11

I due candidati a sindaco stanno per sciogliere le riserve sugli assessori

Ed ora entrano in gioco le squadre

Bonino (Lega): «Il non voto è negativo per Asti»

ASTI. Sabato 30 maggio scade il termine per ufficializzare eventuali apparentamenti in vista del ballottaggio di domenica 7 giugno tra Luigi Florio (Polo) [redacted] Antonio Fassone (Ulivo-Rifondazione). Giuseppe Reggio (Pensionati) si [redacted] detto disponibile ad [redacted]rdi e vorrebbe coinvolgere nella trattativa con i due sfidanti anche Germano Cantarelli (X Asti). Nulla da fare, [redacted] per la Lega Nord. Le posizioni ufficiali della segreteria restano rigidissime. Il segretario provinciale Sebastiano Fogliato reduce dal Consiglio federale di Milano ha ribadito: «La Lega va a governare [redacted] sola laddove gli elettori le assegnano i voti per farlo. Con Polo [redacted] Ulivo [redacted] abbiamo nulla da spartire e ai nostri elettori lasciamo massima libertà anche di non andare a votare. Questa è la posizione unanime emersa a Milano. Con i programmi di Florio e Fassone a portata [redacted] - conclude l'ex parlamentare - marcheremo stretto il nuovo sindaco». Il candidato del «Carroccio» Guido Bonino, in un'intervista mandata in onda ieri sera da Rai3, [redacted] paragonato Asti «ad un malato da [redacted] sottolineando «che ora conta prendere posizioni [redacted] favore della città» e spiegando inoltre che «il [redacted] voto può essere deleterio per Asti».

Fassone (35,7% di preferenze al primo turno) dovrebbe varare la squadra degli assessori lunedì prossimo; Florio (44,8% di voti) non ha ancora [redacted] noto la data in cui ufficializzerà il proprio esecutivo. L'eurodeputato potrebbe anche giocare una carta [redacted] sorpresa; presentare una squadra allargata dicendo agli elettori: «Questi sono i miei collaboratori, tra [redacted] sceglierò gli assessori». Un'ipotesi sussurrata ieri negli ambienti politici cittadini. [redacted] candidato del centro sinistra riprenderà anche gli incontri con i cittadini: venerdì sarà in via Manzoni e all'Asp di Valbella, sabato si sposterà ad Asti Est, in via Monti e in viale Pilone. L'esponente del Polo [redacted] ha ancora comunicato [redacted] suo programma per i prossimi giorni.

[redacted] Cavagnino

[illegible]

24 [illegible]		[illegible]	
FORZA ITALIA	27,9%	FORZA ITALIA	28,9%
DEMOCRATICI DI SINISTRA	16,4%	PDS	11,8%
LEGA NORD	13,9%	LEGA NORD	17,1%
[redacted]	11,1%	AN	5,9%
RIFONDAZIONE	8,1%	[redacted]	11,3%
PPI-LISTA [redacted]	7,4%	PPI	15,7%
ASTI AL [redacted]	6,9%		
DEMOCRAT. PER L'ULIVO	3,2%	VIVERE LA CITTA'	4,2%
PENSIONATI	2,6%	—	—
X ASTI	1,6%	ALLEANZA ASTIGIANA	2,0%
ASTI DA VIVERE	0,9%	—	—
—	—	REFERENDARI	3,1%

INTERVISTE
[illegible]

«E' una scelta di continuità»

BIANCHINO, c'è chi legge nei risultati [redacted] maggio, una bocciatura della sua amministrazione.

[redacted] direi. Fassone ha avuto più voti di quanti ne presi io nel '94 al primo turno e la coalizione, nel suo complesso, ha portato [redacted] casa un buon risultato.

Altrove, [redacted] sindaci uscenti hanno ottenuto subito [redacted] riconferma.

[redacted] mi sono ripresentato per scelta personale. Ma voglio ribadire che Fassone rappresenta la continuità [redacted] questa amministrazione.

Non la si è vista molto in giro nella campagna elettorale.

Questione di rispetto ai cittadini: fino [redacted] 7 giugno sono il sindaco di tutti gli astigiani. Ciò non di [redacted] penso di [redacted] stato vicino a Fassone che considero il miglior sindaco possibile per Asti. Lo ha dimostrato [redacted] questi quattro anni, per correttezza e competenza.

La differenza con Florio?

Florio è circondato [redacted] coloro che [redacted] amministrato sino al '93, Fassone ha attorno gente che crede nella serietà amministrativa.

Come è stata [redacted] campagna elettorale?

E' ritornato il sistema del candidato che si va a cercare le preferenze, facendosi pubblicità. Molti degli amministratori uscenti, invece, hanno continuato a lavorare, senza cercare facili consensi.

Che Comune troverà il suo successore?

Senz'altro non si dovrà occupare dei buchi nelle strade, come ho dovuto fare io. Troverà strutture meglio sistemate e molti importanti cantieri avviati. Sul fronte [redacted] lavoro, altri fanno promesse, poi diciano che il nuovo stabilimento Morando è una certezza. Non abbiamo messo fioriere, ma [redacted] fognature, migliorato l'acquedotto, e fra sei mesi Asti avrà centinaia di nuovi posteggi. Ordine pubblico: abbiamo istituito la pattuglia notturna dei vigili.

La sua giunta è stata [redacted] [redacted] «distrutto» quanto fatto [redacted] predecessori

L'unica opera che abbiamo smantellato, [redacted] stata la costosa copertura del cortile del Collegio, ormai inutilizzabile, voluta dall'allora [redacted] Florio, con il sindaco Galvagno.

Fulvio Lavina

> Bianchino «Dietro a Florio ci [redacted] quelli di prima del '94»

Sopra il sindaco uscente **Alberto Bianchino**. Sotto il suo predecessore, sino al gennaio 1994, **Giorgio Galvagno**

«Programma più dinamico»

GIORGIO Galvagno, sindaco di Asti dal 1985 a fine del [redacted] e oggi, a 55 anni, osservatore attento [redacted] interessato di questa campagna elettorale.

Certo che la seguo, anche se ho deciso di non parteciparvi direttamente con una mia candidatura. [redacted] progetto c'era, lo sanno tutti, c'era anche il programma già stampato, [redacted] ho preferito fare [redacted] passo indietro. Non volevo che l'elezione diventasse un «tiro al piccione» giudiziario. Ci sarà tempo.

E ora c'è chi la indica tra i «consiglieri» di Florio

Gli ho risposto chiaramente di non volere incarichi. Certo nel programma [redacted] Florio ho trovato molte analogie al mio modo di pensare. Mi sembra ricco di iniziative, dinamico. I parcheggi meglio farli piuttosto che dire agli astigiani andate a piedi. Il problema dell'ordine pubblico va affrontato anche [redacted] i vigili, fuori nei quartieri e non solo in centro con il taccuino delle multe sempre aperto. L'emergenza rifiuti va risolta con scelte concrete.

[redacted] parlando da «sindaco»?

No assolutamente, io in questo momento [redacted] uno che «fa [redacted] vede gente», ma amo la [redacted] città e [redacted] interessano le [redacted]

[redacted] giudica sul piano personale i due candidati al balottaggio.

Sono entrambe persone perbene, di buon livello. Li conosco, ho lavorato con loro. Gli astigiani lo sanno, ma direi che con il voto di domenica hanno premiato chi propone il cambiamento maggiore.

Il suo giudizio sulla giunta Bianchino?

Il sindaco uscente ha lavorato molto e bene, superando anche l'inesperienza iniziale. Direi che il problema [redacted] sua giunta, percepito [redacted] gente, è stato nell'atteggiamento serioso, quasi punitivo, come [redacted] prendessero le misure a tutti e nel [redacted] dei controlli affidati alla Cogest lo hanno anche fatto davvero. Fassone pare circondato dagli stessi uomini, con gli stessi settarismi.

[redacted] suo sindaco ideale?

La persona che [redacted] essere alleata del cittadino, con accanto as[redacted] motivati e liberi intellettualmente. [redacted]ice Rutelli: «Fare il sindaco, non [redacted] poltrona». E ha ragione.

Sergio [redacted]

> Galvagno «Troppa seriosità non piace agli astigiani»

Novità finanziarie alla banca astigiana

Intesa tra la Cassa e i fondi scozzesi

L'accordo annunciato ieri a Milano E a fine giugno arrivano gli «Astesi»

Il direttore generale della Cassa di Asti **Alfredo Bergamaschi**

ASTI. Fare affari [redacted] gli scozzesi potrebbe [redacted] facile, vista la loro fama di parsimoniosi, ma quando si tratta di fondi investimento quel difetto può diventare un pregio. La devono aver pensata così anche alla Cassa di risparmio di Asti. Ieri il direttore generale Alfredo Bergamaschi e il responsabile del settore finanza Armando Forno hanno partecipato, a Milano, alla presentazione dell'accordo con la «Scoltisch Equitable», un colosso d'Oltremanica, tra i leader nel [redacted]to dei prodotti previdenziali integrativi, già presente in Italia dal 1992. Finora gli scozzesi, che [redacted] loro volta sono controllati dal gruppo assicurativo olandese Aegon, si erano avvalsi della Cassa di Risparmio di Piacenza, come banca corrispondente per le operazioni in Italia.

Ora, con il nuovo accordo, sarà la Cassa di Asti a svolgere questa funzione di collocamento delle proposte finanziarie [redacted] di raccordo delle operazioni con le altre banche interessate: Banca popolare di Luino [redacted] Varese, Cassa Lombarda, Banca popolare del Trentino, Banca popolare Commercio&Industria. Sono istituti che già operano con i fondi Schottish Equitale, in particolare proponendo forme di polizze vita-risparmio [redacted] fondi d'investimento previdenziali attivi sul mercato internazionale. Per la banca astigiana è [redacted] «apertura» prestigiosa. «Una novità assoluta per noi, ma anche il riconoscimento della nostra credibilità ed efficienza» ha commentato Bergamaschi.

Agli sportelli astigiani i [redacted] vi fondi verranno proposti tra qualche mese. Arriverà prima [redacted] il fondo di investimento «Astese» che ha superato le ultime fasi delle complesse procedure [redacted] avvio.

E' un fondo [redacted] direttamente della Cassa [redacted] risparmio di Asti che sarà proposto nella versine monetaria legato ad obbligazioni a breve scadenza [redacted] obbligazionario puro per investimenti a più lungo terrmine.

Dalla sede centrale della Cas[redacted] si [redacted] già dato comunicazione alle filiali che l'«Astese», nelle due versioni, si potrà far sottoscrivere da fine giugno. Il valore delle quote apparirà poi ogni giorno sui giornali.

L'orientamento è di non prevedere commissioni di ingresso e renderlo attivo da una quota minima di [redacted] milione, in modo da aprire il fondo comune anche ai piccoli risparmiatori. [s. mir.]

[redacted]

Lavoro

Minaccia di tagli alla sede Enel

I sindacati denunciano il rischio di tagli di posti di lavoro all'Enel di Asti: Si teme il trasferimento della sede ad Alessandria; i posti calerebbero dagli attuali 240 a 100. [redacted]

Viabilità

Sì ai fondi dell'*Asti*-Cuneo

Ieri pomeriggio in Commissione al Senato è stato approvato il disegno di legge che dispone i fondi per costruire [redacted] Asti-Cuneo. Il presidente della Provincia Goria ha inoltre presieduto una riunione al ministero dei Lavori pubblici. [redacted]

[redacted] Belbo

Rischio alluvione ecco la mappa

Oggi sarà presentato il piano di assetto idrogeologico piemontese. I paesi del Belbo chiedono [redacted] «cassa di espansione».

PAGINA [redacted]

[redacted]

Pioggia di tornei nell'Astigiano

Stasera ci saranno numerosi eventi sportivi: ad Asti s'inizia il torneo «Trotter», mentre per gli Enti si sfidano carabinieri e polizia. Gare anche a Canelli [redacted] Villanova. [redacted]

Venerdì [redacted] al via della popolare [redacted] Già tremila iscritti

Per i candidati Florio e Fassone prove di ballottaggio alla Straasti

[redacted]

A fianco Luigi [redacted] del Polo e **Antonio** [redacted] di Ulivo e Rifondazione

Una precedente edizione della «Straasti». Per l'edizione di venerdì sono già iscritti [redacted] mila concorrenti

L'avvocato: «Sono sportivo non posso mancare». L'architetto: «Ci sarò anch'io»

ASTI. Spesso si dice che i [redacted]ndidati [redacted] per la poltrona di sindaco: ebbene perchè non farli correre sul serio, seppure per un traguardo non così ambito? L'idea è [redacted] a Beppe Giannini dell'agenzia «Albatros comunicazione» che cura l'organizzazione della «Straasti»: mettere Luigi Florio [redacted] Antonio Fassone sulle li[redacted] di p[redacted] della [redacted]e, al via dello starter, farli sgomitare in mezzo a migliaia di concorrenti. La «Straasti» gode, tra l'altro, di una virtù non trascurabile: la si può percor[redacted] a passo [redacted] oppure camminando qualora muscoli e polmoni non dovessero rispondere.

Giannini ha inviato ieri ad entrambi un fax di invito: «La Straasti si inserisce bene in un clima competitivo come quello elettorale. Sarebbe motivo di soddisfazione e di curiosità per gli astigiani - scrive l'organiz[redacted] - poter avere alla partenza non il sindaco in carica, come [redacted] quasi sempre accaduto in passato, ma i due candidati a sindaco. Ci auguriamo che Florio [redacted] Fassone accettino di mescolarsi alle migliaia [redacted] persone che andranno ad amministrare nei prossimi quattro anni. Inoltre alla "Straasti" non conterà arrivare primo, perchè nello spirito della manifestazione non c'è un vincitore, ma [redacted] presenti». Florio [redacted] Fas[redacted] hanno subito accolto l'invito: «Da sportivo quale sono figuriamoci se non vado» promette l'eurodeputato [redacted] Polo. «Sarò [redacted] partenza» assicura [redacted] candidato di Ulivo e Rifondazione. L'appuntamento [redacted] la Straasti, giunta [redacted] tredicesima edizione, è per venerdì 29 maggio, in piazza Alfieri, a partire dalle 19,30, anche per [redacted] perdersi [redacted] spettacolare lancio dei paracadutisti del «Para Team» [redacted] Asti che si lanceranno da un'altezza di [redacted] mila metri, prima del via della corsa fissato [redacted] 21. Sinora le iscrizioni sono giunte a quota [redacted] mila [redacted] proseguono sino [redacted] 19,30 [redacted] Dimensione sport [redacted] piazza Medici per le scuole e i gruppi; per i singoli sino a pochi minuti prima della partenza. Partecipare alla «Straasti» costa 8 mila lire; ricco il montepremi.

In seguito a lavori

[redacted] acqua torbida nella zona Nord

ASTI. L'acqua che esce dai rubinetti della zona Nord anche oggi potrebbe [redacted] torbida: sono le conseguenze della rottura di una tubazione avvenuta ieri mattina in via dell'Arazzeria. Nella zona la ditta astigiana «Gianotti» era al lavoro per la posa di [redacted] nuova condotta.

L'incidente sulla rete ha [redacted]sato la fuoriuscita, per circa mezz'ora, di [redacted] grossa quantità di acqua (circa 200 litri al secondo), che ha allagato il cantiere dove sono in costruzione alcune villette. Sono subito intervenuti i tecnici dell'Acquedotto e una squadra di vigili del fuoco.

A causa del danneggiamento della tubazione, l'acqua eroga[redacted] nella zona Nord (fino ai confini [redacted] via Micca) ha [redacted] un aspetto torbido. L'Asp avverte che non esistono comunque problemi [redacted] potabilità: la situazione dovrebbe tornare normale entro stasera. [l. n.]

Dopo circa 2 anni

Il [redacted] Agueci [redacted] Ad [redacted] Poli

Il questore **Giuseppe Agueci** [redacted] per lasciare l'incarico astigiano

ASTI. Il questore, Giuseppe Agueci, 57 anni, lascerà dopo circa un biennio Asti, con destinazione Lucca, dove ricoprirà un analogo incarico. Il suo posto verrà preso da Rodolfo Poli, 56 anni, [redacted] dirigente della seconda Zona di polizia di frontiera di Milano. Il cambio rientra in un serie [redacted] avvicendamenti ufficializzati ieri [redacted] ministro dell'Interno.

Si teme il trasferimento ad Alessandria; i posti calerebbero dagli attuali 240 a 100

Rischio di tagli alla sede Enel

Un incontro col prefetto. Domani assemblea

AGENDA

SCUOLA. Oggi dalle [redacted] al Centro culturale San Secondo si terrà [redacted] convegno «Riforma degli organi collegiali». E' organizzato dalla Cisl scuola.
[redacted] Secondo incontro stasera alle 21 al Centro Giovani del seminario «Comunicare con gli altri», condotto dallo psicologo Armando Gabriele.
VILLANOVA. «Il romanico nell'Astigiano» sarà il tema dell'incontro alle 21 in municipio con Luciana Migliarino, nel programma dell'Unitre.
[redacted] Gli alunni della Domenico Savio (classi 3A e 3B) stamane alle 9,30, visiteranno l'oasi urbana (bula) del Wwf, con le maestre Anna Baino, Daniela Carrato, Luisa Artini, Donatella Bocchio.
[redacted] L'astigiano Massimo Carcione, consigliere provinciale (Grappolo), ha curato con Arturo Marcheggiano il libro «La protezione dei beni culturali [redacted] conflitti armati e nelle calamità», che sarà presentato alle 15,30 all'università [redacted] Alessandria, a palazzo Borsalino, in via Cavour 84.
[redacted] Domani sera alle 21 alla Biblioteca Astense sarà presentato il libro «San Secondo dei mercanti» (Sedico libraria) [redacted] Gianfranco Monaca. Con l'autore interverranno i docenti universitari Remo Fornaca ed Emanuele Bruzzone.

ASTI. L'Enel si prepara a ridimensionare [redacted] propria p[redacted] nell'Astigiano? A lanciare l'allarme è il sindacato, che martedì si è fatto interprete, in un incontro col prefetto Carlo Ferrigno, [redacted] preoccupazione dei [redacted] dipendenti astigiani.

Si teme che il progetto di ristrutturazione e trasformazione interna che l'Enel [redacted] realizzando a livello nazionale (e che ha già portato, tra l'altro, a dotare di bilanci separati i settori della produzione, trasmissione e distribuzione dell'energia elettrica) faccia emigrare ad Alessandria la direzione, oltre a una parte dei servizi tecnici, commerciali e amministrativi.

Un'eventualità che potrebbe realizzarsi se quella di Asti non dovesse più essere considerata [redacted] (dotata cioè di una serie di servizi). «A livello piemontese - spiega Germano Margarino, portavoce del sindacato di categoria della Cgil - esistono oggi 16 zone: secondo i piani dell'Enel, in futuro dovrebbero essere ridotte a 5. Si sa già per certo che tre riguarderanno Cuneo, Alessandria e Novara: non è chiaro dove potrebbero essere localizzate le altre due e, soprattutto, se ci sarà anche Asti».

«Se si realizzasse l'ipotesi di ridimensionamento indicano al sindacato - nel capoluogo resterebbe in pratica un presidio per il pronto intervento, mentre scomparirebbero servizi [redacted] cassa, per il pagamento delle bollette». In questo caso, il versamento andrebbe fatto in banca, in posta o allo sportello automatico già attivato dall'Enel dinanzi alla sede di via Ferraris.

L'eventualità di un taglio dei servizi sta mettendo in subbuglio le maestranze: buona parte del personale verrebbe trasferita ad Alessandria. Oggi l'organico è di [redacted] dipendenti (360 nel '96), compresi i 70 dell'area [redacted] Chieri accorpata ad Asti (170 addetti tra il capoluogo e la sede di Canelli). «Il rischio - ipotizza il sindacato - è che i dipendenti dell'Astigiano si riducano a un centinaio, mentre pare ormai certo il trasferimento di quelli [redacted] Chierese all'area [redacted] Torino».

Aggiunge Margarino: «Riflessi negativi potrebbero aversi anche sull'utenza: temiamo infatti che diminuisca la qualità del servizio».

Preoccupazioni che i rappresentanti sindacali di categoria (Margarino per la Cgil, Scagliola e Rissone per la Cisl, Pupello per la Uil) hanno fatto presenti al prefetto Ferrigno. Successivamente, sempre martedì, la delegazione si è incontrata col presidente della Camera di commercio, Salva Garipoli.

Per domani, intanto, è stata indetta l'assemblea del personale al circolo della Way-Assauto [redacted] (8-10). In programma, a breve, altri incontri tra i rappresentanti sindacali e gli amministratori di Comune e Provincia. [l. n.]

[redacted]

Tre nuove isole ecologiche

Altre tre isole ecologiche [redacted] nate in questi giorni dinanzi ad altrettanti supermercati cittadini: «A.S. Discount» di via Torchio, «Pam» di corso Torino, «Unes» di corso XXV Aprile. Qui gli astigiani che vanno a fare la spesa potranno depositare, negli appositi contenitori, i materiali destinati alla raccolta differenziata: carta, plastica, vetro, alluminio, pile. L'intervento attuato nei giorni scorsi fa parte del progetto sulle isole ecologiche attivato nel '95 dal Comune, per cercare di ridurre lo smaltimento in discarica [redacted] materiali riciclabili, con l'allestimento dei cassonetti della raccolta differenziata nei parcheggi interni [redacted] supermercati «Tam» (corso Venezia), «Coop» (corso Alessandria), «Dis Gros» (viale Pilone), «DiperDi» (via Corridoni). Proprio dinanzi ai punti vendita della grande distribuzione Legambiente [redacted] impegnata da qualche tempo in una campagna sul riuso dei materiali. [l. n.]

SÌ
- Disponibilità [redacted] parcheggi
- Sbandieratori
- Corteo storico
- Corsa
- Organizzazione e personale
- Prezzo [redacted] biglietti
- Spettacolarità e durata di sfilata e corsa
- Palio nel [redacted] complesso
- Il 66% degli spettatori tornerà al [redacted]

NO
- Manifestazioni collaterali
- Corsa degli scudieri
- Mercatino
- Benedizione del cavallo
- Palio sbandieratori
- Visibilità [redacted] pista
- Turismo [redacted] fuori regione
- Ridotta permanenza [redacted] Asti (l'80% [redacted] intervistati resta in città un solo giorno)
- Servizi di ristorazione

EVENTI DI PALIO

Un sondaggio agrodolce e parte il «Lazzarfest»

[redacted]

Spettatori del Palio su una tribuna di piazza Alfieri. Sotto una suggestiva immagine della Cattedrale «circondata» dalle bancarelle del «Mercà dij busiard» che si svolgerà domenica 7 giugno

LUCI ed ombre sul Palio secondo il sondaggio commissionato dalla Regione e presentato martedì alla sala Pastrone. Durante l'edizione '97 della manifestazione, trenta studenti di Scienze dell'informazione, hanno intervistato, nel parterre e sulle tribune, un campione [redacted] circa 600 spettatori. Il Palio, nel [redacted] plesso, piace molto al 48% degli intervistati e abbastanza al 45%. Inoltre il 66% ha dichiarato che tornerà l'anno seguente.

I dati smentiscono lo scarso attaccamento degli astigiani alla sfida equestre: il 51% degli spettatori «interrogati» [redacted] astigiano e oltre l'80% proveni[redacted] dal Piemonte; [redacted] 17,6% giungeva da altre regioni (il 7,4% dalla Lombardia). Segno che il messaggio [redacted] Palio ha probabilmente bisogno di essere ancora amplificato. Le manifestazioni collaterali [redacted] dal sondaggio [redacted] le [redacted] rotte. Alla domanda: «Ha visto il Palio degli scudieri?» l'85,8% ha risposto di no. Percentuali analoghe per il mercatino, la cerimonia di benedizione di cavallo e fantino e il Palio degli sbandieratori. Chi ha assistito a queste manifestazioni e ha visitato il mercatino, si è comunque detto molto soddisfatto.

Questa disaffezione verso il «contorno» del Palio ha una sua spiegazione: l'80% dei 310 non astigiani utilizzati per il sondaggio, ha ammesso che si ferma ad Asti nel solo giorno della corsa. Sfilata storica, batterie e finale, sbandieratori, hanno raccolto un alto indice di gradi[redacted] e anche il prezzo dei biglietti è ritenuto equo dal 68,2% del campione. Più che sufficienti i parcheggi. Promossi anche organizzazione e personale; dati contrastanti sulla ristorazione: per nulla soddisfatto è il 6,8% degli intervistati, poco soddisfatto il 14,4%, molto il 18,5%. La visibilità della pista da tribune e parterre ha dato questo esito: per nulla soddisfatto l'8,5%, poco il 33,6%, abbastanza il 33,5%, molto il 23,3%. Sui tempi di attesa, da sempre croce della manifestazione (nonostante i progressi delle ultime edizioni), il 43,1% degli intervistati si dice per nulla a poco soddisfatto.

Infine oltre la metà del campione ha dichiarato di assistere alla manifestazione in compagnia di amici, mentre il 37,1% con la famiglia.

Mercà dij busiard. Domenica 7 giugno, dall'alba al [redacted]monto, si svolge la quindicesima edizione del «Mercà [redacted] busiard», rassegna di antiquariato organizzata dal comitato Palio della Cattedrale. La sede sarà, [redacted] consueto, piazza Cattedrale, ma [redacted] bancarelle troveranno posto anche nelle vie Borgnini e Caracciolo. In caso di maltempo [redacted] mercato si trasferirà sotto i portici di piazza San Secondo. Una commissione assegnerà un premio alle sette migliori bancarelle, mentre la Pro loco di Casabianca cucinerà piatti tipici.

San Lazzaro. Oltre ai memorial calcistici «Stabile» e Pozzo, il comitato San Lazzaro propone in occasione della «Lazzarfest» altri appuntamenti: venerdì 29, alle 21, rassegna di corali (Way Assauto e corale alpina savonese) nella chiesa di San Domenico Savio; domenica 31, per tutto il giorno, fiera di San Lazzaro nelle vie del borgo (150 bancarelle oltre 60 fra pittori e scultori); si potranno trovare inoltre: mercatino di scambio riservato ai bambini, giostre, teatro dei burattini, artisti di strada, stand gastronomici, bande, dimostrazioni [redacted] judo. Venerdì 5 giu[redacted] il festival degli sbandieratori. [f. c.]

LAVORI IN CAMPO DEL PALIO

[redacted] Il posteggio custodito [redacted] gratis per i pendolari

Continuano in piazza Campo del Palio (area [redacted] mercato del bestiame) i lavori disposti dall'Asp per l'allestimento [redacted] nuovo parcheggio a pagamento. Circa una settimana fa sono stati tracciati i nuovi stalli in blu (circa 250 posti auto); ieri gli addetti erano al lavoro per delimitare l'area con i cordoli (nella foto). Il posteggio sarà custodito e a pagamento, ma i pendolari che utilizzano il treno e hanno l'abbonamento [redacted] potranno lasciare l'auto gratis; gli altri automobilisti potranno fruire anche di un abbonamento mensile (valido anche per la sosta in altri posteggi cittadini) a 40 mila lire.

Da domani a Ferrara

Asti [redacted] Borsa [redacted] città d'arte

ASTI. Domani si aprirà a Ferra[redacted] la seconda «Borsa del turismo delle 100 città d'arte». Anche quest'anno il Comune di Asti sarà presente [redacted] rassegna [redacted] uno stand, in cui figurano sette pannelli a bassorilievo, che riproducono i principali monumenti della nostra città, realizzati da un gruppo di detenuti nel carcere di Quarto.

Nello stand astigiano saran[redacted] presenti, oltre al personale del Comune, due studentesse del corso per addetti turistici dell'istituto «Sella» che distribuiranno materiale informati[redacted] sulle principali manifestazioni di interesse culturale-turistico come Palio, Asti Teatro, Asti Musica e altri eventi dell'estate. Sarà inoltre distribuito materiale su musei, mostre e patrimonio artistico di città e provincia.

Sabato l'assessore per le Culture Laurana Lajolo raggiungerà lo stand. Inoltre al castello Estense, il Consorzio operatori turistici Asti Monferrato presenterà pacchetti turistici per il territorio astigiano. [r. s.]

LETTERE AL GIORNALE

Auto o biciclette [redacted] Pilone?

Ho letto che sarà aperto lo sbocco di viale Pilone verso viale del lavoro, ovvero la zona industriale. [redacted] ricordo bene, però, proprio in viale Pilone era prevista una delle piste ciclabili progettate dal Comune. Se [redacted] così, chiedo se si è tenuto conto della cosa e di come [redacted] strada che diventerà inevitabilmente trafficata sarà comptabile [redacted] una pista ciclabile.

Alvaro Botelli

[redacted] rebus [redacted] sulla pulizia-cimitero

In merito alla questione tariffa nettezza cimitero urbano, che ci ha parecchio impegnati e visto le numerose lamentele ricevute, ci siamo documentati in merito e ci premuriamo di far conoscere quanto abbiamo riscontrato.

Il regolamento risulta approvato nel 1994 [redacted] delibera 1034 (commissario straordinario) ed al punto [redacted] abroga ogni altra disposizione; si tenga presente che il pagamento viene richiesto per il periodo 1986-1996 art.89 punto 2.

Nella comunicazione-richiesta del Comune si fa presente che si può estinguere la tariffa in oggetto...per gli anni futuri...art.89 punto 3; questo ci pare non [redacted] rispettoso del regolamento, in quanto ci pare sia previsto solo per le «cappelle funerarie, sepolcreti, colombari, monumenti privati (manutenzione ordinaria e straordinaria)» non [redacted] parla dei vialetti, marciapiedi, fiori e pian[redacted] cui si riferisce la tariffa del punto 2. Saremo interessati ad avere il parere di esperti in merito anche alla prescrizione, stante la richiesta retroattiva di dieci anni. Quanto sopra per buon governo dei cittadini; grati a chi più «addentro» [redacted] noi vorrà chiarire i dubbi espressi.

Salvatore Ingrassi
presidente Movimento difesa del cittadino Asti

[redacted] la [redacted] le caldaie

In riferimento all'autocertificazione sull'efficienza degli impianti di riscaldamento abbiamo chiesto la proroga della scadenza del 31 maggio perchè si sono create numerose confusioni.

I proprietari di immobili ad uso abitativo, con caldaie, siti in tutti i comuni della provincia [redacted] tenuti a tale autocertificazione, il modulo apposito potrà essere ritirato presso gli uffici Cia o presso la Provincia di Asti (piazza Alfieri); gli impianti di riscaldamento non per abitazioni sono esclusi da tale obbligo, un esempio sono le serre.

Alla Provincia la Cia ha chiesto la proroga per il rispetto degli adempimenti che riguarda[redacted] le abitazioni di agricoltori e di cittadini in genere. Per quanto riguarda il Comune [redacted] Asti probabilmente la scadenza sarà al 31 dicembre 1998.

Confederazione Italiana Agricoltori Asti

Le lettere [redacted] inviate alla redazione [redacted] La Stampa, via De Gasperi 2 - 14100 Asti - [redacted] fax 0141-530224. Non de[redacted] essere più lunghe di 30 righe, possibilmente dattiloscritte, firmate e [redacted] recapito telefonico

NUMERI UTILI

[redacted]

EMERGENZA SANITARIA

118

[redacted]

AUTOAMBULANZE

CROCE VERDE
Asti: 593.345 **Nizza**: 726.280. **Mombercelli**: 955.333. **Montafia**: 987.586. **Montemagno**: 63.699
CROCE ROSSA
Asti: 417.741, **Calliano**: 921.979; **Canelli**: 824.222. **Castello d'Annone**: 401.380; **Castelnuovo D.B.**: 011/9927.301, **Cocconato**: 907.503, 907.602, **Costigliole**: 966.779; **Incisa**: 958.695; **Monale**: 669.237; **Monastero Bormida**: 0144/88.290; **Moncalvo**: 921.313; **Montegrosso**: 953.175; **Montiglio**: 994.698, **San Damiano**: 975.910; **Villafranca**: 943.777-943.081; **Villanova**: 948.445-948.556

[redacted]

POLIZIA pronto intervento 113

Asti: **Questura** 418.111, **Stradale Asti**: 212.356. **Nizza**: 721.704. **Autostrada A21** 0131/361.269

[redacted]

FARMACIE DI TURNO

Asti: dalle 8 alle 19,30 senza interruzione la [redacted] **Tirrella**, via Corsi 1, tel. 211.363 con orario dalle 9 alle 12,30 e dalle 16 alle 8 del giorno successivo (dalle 22 alle ore 8 a serrande abbassate dietro presentazione di ricetta mediche urgenti) la farmacia S.Rocco, via Grassi 31 (piazza S.Rocco), tel. 557.930.

[redacted] via XX Settembre 1. [redacted] piazza Garibaldi. **Nizza** [redacted] via [redacted] 44.

[redacted]

Asti: 353.558. **Calliano**: 928.444. **Canelli**: 832.525. **Castelnuovo D.B.**: 011/987.6488. **Cocconato**: 907.503. **Costigliole**: 961.414 **Monastero Bormida**: 88.048. **Moncalvo**: 917.444. **Montechiaro**: 999.786. **Montemagno**: 63.263
Nizza: 7821. **Rocca d'Arazzo**: 408.180. **San Damiano**: 975.910 **Villafranca**: 943.644 **Villanova** 948.555

[redacted]

CARABINIERI pronto intervento 112

Asti: 530.198. **Bubbio**: 0144/8103. **Canelli**: 823.883. **Castagnole Lanze**: 878.181. **Castelnuovo D.B.**: 011/987.6152. **Costigliole**: 966.006. **Moncalvo**: 917.100 **Montegrosso**: 953.095 **Nizza** 721.623 **San Damiano**: 975.084 **Villanova** 948.003

[redacted]

GUARDIA DI FINANZA pronto intervento 117

Asti: 593.232-31.743. **Canelli**: [redacted] 721.186

[redacted]

PREFETTURA

Asti. 418.111 fax 353.880

[redacted]

ATL Agenzia turistica locale

Asti: 530.357, fax 538.200

VITA AMMINISTRATIVA

[redacted] Per l'11-12 giugno l'assessorato [redacted] Servizi sociali del Comune orga[redacted] gita a Rimini riservata agli astigiani con oltre 55 anni di età. La partenza è fissata per le 7 in piazza Alfieri (lato Provincia), ritorno verso [redacted] 23. La quota [redacted] partecipazione è [redacted] 137 mila lire, comprensiva [redacted] trasporto in pullman con aria condizionata, trattamento [redacted] pensione completa (dal pranzo [redacted] primo gior[redacted] a quello del secondo), assicurazione sanitaria e guida a Ravenna. Le prenotazioni dovranno pervenire entro sabato. Iscrizioni e ulteriori informazioni agli sportelli decentrati di Asti Sud, piazza Saragat (Mercato ortofrutticolo, [redacted] 399.314; [redacted] Ovest, via Baracca 21 (zona corso Venticinque aprile, tel. [redacted]); Asti Est, via [redacted] (quartiere Praia, tel. 476.004).

[redacted] Con [redacted] milioni, [redacted] Comune, [redacted] stato sistemato il tetto [redacted] chiesa romanica di San [redacted] colao. I lavori sono stati eseguiti dalla ditta locale «Eredi Tirone».

TIGLIOLE. Il Consiglio comunale [redacted] approvato a maggioranza il progetto preliminare per il contenimento della frana in località Valperosa. Il consolidamento [redacted] realizzato [redacted] 200 milioni concessi dalla Regione.

CANELLI. L'amministrazione [redacted]munale ha incaricato il personale dell'Ufficio tecnico del Comune [redacted] realizzare fuori del normale orario [redacted] lavoro il piano preliminare per il recupero [redacted] Sternia, la [redacted] ciottolata che collega il centro storico al borgo di Villanuova. Il progetto prevede il rifacimento del selciato e l'installazione della rete per [redacted] distribuzione del metano.

[redacted] Il Consiglio comunale [redacted] approvato la convenzione triennale (1998/2000) per il finanziamento delle linee [redacted] trasporto del bacino ni[redacted] tra la Provincia e quattordici paesi del Sud Astigiano. Le linee di autobus costeranno al Comune [redacted] milioni 859 mila per il primo anno, [redacted] milione 948 mila per il secondo, due milioni per il terzo.

[redacted] E' imminente l'avvio dei lavori per [redacted] costruzione del [redacted] condo lotto delle fognature in frazione Val Ferretti-Ossaca. Il Comune [redacted] i lavori (costo [redacted] milioni) all'impresa astigiana «Nuove [redacted] nord».

NIZZA. Sono ancora aperte [redacted] iscrizioni al Telesoccorso organizzato dal Consorzio Cisa-Sud e riservato agli [redacted] dei 41 comuni [redacted] Sud Astigiano. Il costo annuale è di 268 mila lire: il servizio consente l'assistenza domiciliare a [redacted] per gli anziani e per tutti coloro che vivono soli. Informazioni nei vari municipi.

Ieri pomeriggio in Commissione è stato approvato il disegno di legge

Dal Senato sì ai fondi della At-Cn

I sindaci: «Ma continueremo il presidio a Cuneo»

ALBA. «Sì» del Senato ai finanziamenti per la Asti-Cuneo. La commissione Lavori pubblici del Senato, riunita in sede deliberante, ha approvato ieri pomeriggio il disegno di legge del Governo, che all'articolo 1 contiene finanziamenti anche per le tratte Asti-Cuneo e Siracusa-Gela, nell'ambito di interventi in favore del sistema autostradale.

Al disegno di legge presentato dal ministro dei Lavori pubblici Costa è stata congiunta anche la proposta di legge presentata nel maggio '96, dal senatore albese Tomaso Zanoletti. Conteneva la richiesta di un contributo statale per finanziare il collegamento Asti-Cuneo.

Con l'approvazione da parte della commissione in sede deliberante, si è concluso l'iter al Senato. Ora sarà trasmessa alla Camera. Dice Zanoletti: «Il Senato ha chiuso celermente il problema del finanziamento della Asti Cuneo, per quanto lo riguarda. L'articolo di legge contiene finanziamenti sufficienti (non ancora quantificati) per chiudere la convenzione con la Satap. L'approvazione del Senato è un precedente forte per il voto della Camera, che potrà adottare la stessa procedura in sede deliberante».

L'approvazione è avvenuta dopo accese discussioni: non sono mancate obiezioni sul tracciato, richieste con emendamenti, da parte di Verdi e Rifondazione. «Va precisato - sottolinea Zanoletti - che ogni discussione sul tracciato va fuori luogo in quanto non è di competenza del Senato, bensì degli enti territoriali».

Il sindaco di Alba Enzo Demaria commenta: «Apprendiamo con piacere la notizia. Come sindaci, però, continueremo la mobilitazione finché non vedremo cantieri aperti».

Da registrare anche il commento del capogruppo regionale ds Lido Riba, presentatore di una proposta di legge, per gran parte recepita nel disegno approvato dalla commissione senatoriale: «Il risultato ottenuto è frutto di un lavoro di elaborazione e iniziativa politica che va riconosciuto anche ai democratici di sinistra». E il coordinatore provinciale di Forza Italia, Ivana Piumatti, aggiunge: «Abbiamo invitato tutti i parlamentari del Polo per le libertà a dare il proprio voto favorevole al disegno di legge e così è avvenuto. Se poi saranno necessari approfondimenti è bene che anche questi siano celermente condotti avanti».

Il presidente della Provincia di Asti, Giuseppe Goria ha partecipato a una riunione a Roma, al ministero dei Lavori pubblici. «Abbiamo fatto il punto sugli ultimi particolari della complessa documentazione - ha spiegato Goria - da presentare all'apertura della conferenza dei servizi (prevista entro giugno) per l'approvazione dei tre lotti esecutivi». [g. f.]

Al Giobert

Salone riunioni nell'ex palestra

ASTI. La «vecchia» palestra femminile dell'istituto Giobert si trasforma in salone riunioni: è il progetto che l'impresa «Malabaila & Arduino» di Villafranca sta realizzando per conto della Provincia.

«I lavori, che comporteranno una spesa di 400 milioni, quasi ultimati - ha spiegato Giovanni Borriero, assessore ai Lavori pubblici - sempre al Giobert è in programma il rifacimento del pavimento di un'altra palestra: quella che viene usata in alternativa all'impianto che si affaccia su corso Dante. I lavori, intorno ai 60 milioni, saranno appaltati a tempi brevi».

La Provincia ha invece affidato allo studio tecnico astigiano «Bardini e Morra» il progetto esecutivo per la ristrutturazione dell'istituto agrario «Penna»: un intervento (spesa 800 milioni) necessario per fare spazio, a partire dal prossimo anno scolastico, ai 30 studenti che frequenteranno il corso universitario sull'alimentazione. [l. n.]

Da Cantarana

Si amplia la via verso Ferrere

CANTARANA. Una variante al Piano regolatore permetterà di allargare la provinciale verso Ferrere. L'annuncio è stato dato durante l'incontro a Villafranca tra gli amministratori della zona e gli assessori provinciali Giovanni Borriero (Viabilità) e Mauro Arato (Turismo).

La riunione è stata organizzata dal presidente del Consiglio provinciale Walter Brignolo. «Si tratta di una vicenda annosa - spiega il sindaco di Cantarana, Luigi Bussolino - collegata al Piano regolatore e anche al parere contrario di alcuni privato all'esproprio dei terreni. Ora con la variante, già approvata, il problema dovrebbe essere superato». Attualmente, prosegue il sindaco, la carreggiata misura circa tre metri e mezzo ed è complessivamente in condizioni precarie, tali da rendere difficoltoso il transito degli automezzi. «Una volta ampliata - continua Bussolino - diventerà di circa sei metri. Borriero ha dato indicazioni che i lavori dovrebbero partire in autunno». [m. t.]

Una veduta del cantiere del nuovo ospedale dove lavorava l'operaio abruzzese

Operaio al cantiere del nuovo ospedale

Muore a 25 anni per un'overdose

ASTI. Lo hanno trovato riverso nel bagno in una cascina di Sessant, che lo ospitava da alcuni mesi insieme ad alcuni suoi colleghi di lavoro. Adino Guarnieri, 25 anni, abitante a Martinsicuro (Teramo) era ormai senza vita. Accanto, sul pavimento, c'era una siringa: probabilmente è stata usata per iniettarsi una dose di eroina, risultatagli fatale. Sarà l'autopsia a chiarire gli ultimi dubbi su un dramma che sembra senza comunque poche zone d'ombra, almeno sulle cause.

Il giovane era alle dipendenze di una ditta del paese abruzzese che ha in appalto alcuni lavori nel cantiere del nuovo ospedale di Asti. Guarnieri, un ragazzone dal fisico imponente, pare non avesse mai manifestato problemi di droga. Almeno così sostengono i compagni di lavoro. Sono stati proprio loro gli ultimi a vederlo vivo, martedì sera. «Ci ha detto che sarebbe andato rimasto alzato ancora un po' - ha raccontato uno di loro ai carabinieri del radiomobile - poi noi siamo andati a dormire».

La scoperta della tragedia ieri, verso le 7. La porta del bagno era bloccata dall'interno. Da una finestrella sul retro i colleghi di Adino hanno visto il giovane a terra. Hanno dato l'allarme, ogni soccorso è stato inutile. [f. b.]

Preso dalla polizia

Denunciato un falso benzinaio

ASTI. Aveva escogitato un originale sistema truffa, per lucrare sui rifornimenti di benzina al «self service» di una stazione di servizio, nella zona Est della città. Ma alla fine è stato scoperto e denunciato dalla polizia.

Protagonista della vicenda un torinese di 43 anni, che si sarebbe spacciato per funzionario di una compagnia petrolifera. Elegante e distinto, l'uomo era riuscito a convincere il gestore della stazione di servizio a consegnargli una tessera solitamente riservata che dà diritto a rifornimenti di carburante a condizioni particolari anche quando l'impianto funziona soltanto come «self service».

E proprio approfittando dell'assenza dei gestori dell'impianto il «funzionario» torinese avrebbe messo in atto, a più riprese, la seconda parte del piano. Quando un ignaro automobilista si fermava al distributore, il torinese, gentilmente spiegava che l'impianto «auto-rifornimento» era momentaneamente fuori uso. «Se vuole possiamo usare la mia tessera per il carburante» diceva gentile.

In questo modo e in più occasioni, il sedicente «funzionario» avrebbe incassato il corrispettivo del pieno. Ma alla fine il gestore dell'impianto si è accorto che i conti non tornavano: si è appostato nelle vicinanze dell'impianto dopo la chiusura ed ha sorpreso il truffatore in azione. [r. a.]

Oggi ad Alessandria sarà presentato il piano di assetto idrogeologico piemontese

Ecco la mappa del rischio alluvione

I paesi del Belbo chiedono la cassa di espansione

NIZZA. Importante «summit» oggi ad Alessandria, per Province e Comuni, indetto dall'Autorità di bacino: alle 9 all'istituto Volta sarà presentato il piano di assetto idrogeologico piemontese, uno studio che avrà un forte impatto sul futuro urbanistico di città e paesi. Anche per quelli non interessati direttamente dall'alluvione del '94. «Ci sarà sicuramente una svolta importante - anticipa Sergio Perazzo, l'assessore nicese all'urbanistica che segue con attenzione per tutta la Valle Belbo i lavori del post-alluvione - basta pensare a come lo studio influirà su tutte le varianti dei piani regolatori».

In base alle anticipazioni di Perazzo, emerge un quadro piuttosto preoccupante: più del cinquanta per cento dei paesi del bacino del Po, sono catalogati a rischio «elevato» e «molto elevato». E non si parla soltanto dei centri colpiti dall'alluvione, ma anche di paesi come Agliano (è solo un esempio), dove di fiumi non c'è nemmeno l'ombra, ma ci potrebbero essere frane o altri tipi di smottamenti. Il che significa, tradotto in pratica, che ogni variazione urbanistica dovrà tener conto di possibili emergenze.

Di questo e di altri argomenti relativi alla messa in sicurezza delle città rivierasche, hanno discusso martedì a Nizza i sindaci del Belbo: «Alla riunione di Alessandria - annuncia Perazzo - chiederemo all'Autorità di bacino, di terminare alcuni interventi prioritari, come la cassa di espansione a Santo Stefano, ma si parlerà anche delle varianti». In particolare come si dovranno regolare quei Comuni (come Nizza o Bergamasco), dove le opere di messa in sicurezza già terminate? In quei paesi la catalogazione del rischio dovrebbe mutare, altrimenti sarebbero stati inutili i ponderosi interventi effettuati. I sindaci oggi ad Alessandria chiederanno anche di partecipare con un loro rappresentante ai lavori del Comitato consultivo che elaborerà le proposte.

Per il momento a Nizza un dato positivo c'è: la Regione nei giorni scorsi ha approvato la convenzione per la centrale «Dasmarte»: a palazzo civico sarà completata l'installazione (in parte è già entrata in funzione), del centro di arrivo di tutte le informazioni meteo e del livello dei fiumi, in tempo reale, per comunicare poi agli altri paesi. A questo proposito segnalare un importante seminario in due serate (si terrà il 2 ed il 5 giugno all'Auditorium della Trinità), organizzato dai centri del «Com 9» e dalla Protezione civile nicese. Un programma intenso, per mettere a confronto esperienze ed illustrare nuove tecniche per prevenire le catastrofi ambientali purtroppo sempre più frequenti nel nostro paese.

Relatore Franco Sasso vicecomandante dei vigili del fuoco di Asti, moderatore l'assessore Tonino Spedalieri. Martedì si parlerà dei seguenti argomenti: mutuo soccorso, la storia delle organizzazioni di solidarietà prima della nascita dei vigili del fuoco, panorama della solidarietà in Europa. Venerdì relazioni su «sicurezza relativa», valutazione e riduzione dei rischi, salvezza della persona, direttive Cee, pericolo di incendi.

Enrica Cerrato

CANELLI

Esercitazioni sul Belbo

Sabato e domenica a Canelli il weekend sarà dedicato alla protezione civile con prove di abilità e spettacolari simulazioni di interventi in caso di catastrofi naturali. L'esercitazione è organizzata dalla Protezione civile canellese (un centinaio di iscritti, presidente Franco Bianco). All'iniziativa aderiscono gruppi di protezione civile dell'Astigiano, quello di Vigonza (Padova) e Bellinzona (Svizzera), la Croce Rossa di Asti e Canelli. Annunciata anche la presenza dell'unità cinofila Argo di Torino e del gruppo Anticendio boschivo di Bubbio. Il programma: sabato alle 8 allestimento in piazza Gancia di una tendopoli, simulazioni di sgombero delle scuole ed esibizioni di soccorso; in serata, ricerca simulata di feriti lungo il Belbo. Domenica, ancora esercitazioni di pronto intervento con la preparazione di un catino d'acqua per gli elicotteri anticendio e l'abbattimento di alberi pericolosi. [fi. l.]

L'assessore Sergio Perazzo si occupa dei problemi della messa in sicurezza dei fiumi dopo alluvione

NOTIZIE IN BREVE

Isola

Disoccupato in manette per traffico di droga

In una maxi operazione antidroga della questura fiorentina (una decina di ordinanze di custodia cautelare), è stato arrestato anche Marco Amadori, 34 anni, disoccupato, nativo di Isola, ma da anni residente nel Veronese. L'uomo, secondo l'accusa, manteneva contatti con l'Astigiano ed era «referente» dell'organizzazione criminale per lo spaccio di droga nel Basso Piemonte.

Asti

Un autocarro e gru per la Campania

Pre-allerta per i volontari astigiani della Protezione civile, che potrebbero partire per la zona di Sarno in Campania, se dovesse perdurare il maltempo. La Provincia ha messo a disposizione un autocarro, per il trasporto di attrezzature e materiali. [l. n.]

Costigliole

Premiati i vincitori del campionato di scopone

Si è svolta al castello di Costigliole la premiazione del 2° campionato di scopone organizzato dalla Provincia. Il trofeo, realizzato dallo scultore Pietro Ferrino, è andato alla squadra di Castell'Alfero (nella foto con il presidente della Provincia Goria e il sindaco Luciano Avidano). Ai giocatori è andato anche il trofeo Cassa di Risparmio per il miglior punteggio.

Portacomaro

Nuova rappresentanza sindacale alla Servomotor

Elezioni per il rinnovo delle rappresentanze sindacali alla «Abb Servomotor» (ex Isoflux) di Portacomaro Stazione, 80 dipendenti produce motori per servomeccanismi. La lista Uilm ha ottenuto 22 voti, la Fim-Cisl 15 e la Fiom-Cgil 14. Eletti: Antonio Imbrenda (Uilm), Pasquale Rizzo (Fim) e Benedetto Pedone (Fiom).

Asti

Studenti in gita premio a Bruxelles

Fino a sabato 30 maggio in visita a Bruxelles gli studenti vincitori del concorso «Diventiamo cittadini europei» bandito dalla Consulta europea del Consiglio regionale del Piemonte. Accompagnati dal professore Giorgio Marino (scientifico Vercelli) sono: Monica Paruta (Vercelli), Eleonora Barbano, Gianluca Garippo (Monti), Mauro Gosetti (Giobert), Fulvio Mannozzi (Centro formazione professionale per la grafica, Castelnuovo B. B.). [m. t.]

Canelli

I Bosca donano un terreno al Comune per la scuola

Il Consiglio comunale canellese ha accolto la donazione degli industriali vinicoli Luigiterzo e Edoardo Bosca di un terreno di oltre 2 mila metri quadrati, accanto alle elementari di via Bosca. «La donazione - commenta il sindaco Bielli - ci permetterà di avviare l'appalto per ampliare la scuola». Il progetto da 3 miliardi, incluso nel piano di ricollocazione degli uffici scolastici. [fi. l.]

Soglio

La festa dei carabinieri in congedo

I carabinieri in congedo di Cossombrato, con i militari e il comandante della stazione di Montechiaro, maresciallo Silvano Paci, hanno celebrato a Soglio l'annuale festa sezionale, con rappresentanze da Rapallo, Lanzo Torinese e Villanova Mondovì. Consegnata la tessera ai carabinieri onorari, tra gli altri, il sindaco di Soglio, Silvio Curti e al consigliere regionale Mariangela Cotto. Sono stati raccolti fondi per l'Admo (Associazione donatori midollo osseo).

Secondo l'opposizione il nuovo sistema penalizza dipendenti e utenza

Canelli disorte gli orari del Comune

Polemiche sul «continuato». Il sindaco: «E' solo un test»

CANELLI. I nuovi orari degli uffici comunali sono al centro di polemiche tra giunta e minoranza.

A dare fuoco alle polveri, nella seduta consiliare di martedì è stata Marisa Barbero, consigliere di opposizione.

«L'orario lavorativo con in vigore crea disagi a dipendenti e utenza - ha esordito la Barbero - in un momento in cui enti locali e ministeri tornano all'orario spezzato, Canelli resta ferma al palo e adotta una soluzione che non trova riscontri e pubblico».

Per il consigliere comunale di minoranza inoltre la giunta avrebbe ignorato le indicazioni scaturite da un referendum promosso tra gli impiegati comunali.

«Da quella consultazione - ha sostenuto Marisa Barbero - sono emerse indicazioni contrarie all'orario continuato; un fatto che l'amministrazione non ha tenuto in considerazione». Pronta la replica del sindaco Bielli.

«L'orario attuale è solo un test e come tale non può essere oggetto di analisi definitive. La prova - ha spiegato il primo cittadino - è cominciata a marzo ora la giunta ha deciso di prolungare la sperimentazione fino a settembre. Tutto ci è avviato d'intesa con le organizzazioni sindacali. Il sondaggio tra i dipendenti poi era stato favorevole al nuovo orario».

Il sindaco ha pure sottolineato l'importanza di un allungato di mezz'ora l'orario di sportello, «perchè il Comune fornisca un servizio più rispondente alle esigenze dei cittadini».

Attualmente gli uffici comunali canellesi rispettano il seguente orario: il lunedì, il mercoledì e il venerdì dalle 8 alle 14; il martedì e il giovedì dalle 8 alle 13 e dalle 14 alle 18.

Deroghe sono state previste per gli uffici Segreteria, Ragioneria, Tecnico e Servizi sociali che al mattino sono operativi dalle 9 alle 13 e nei due giorni di rientro pomeridiano (martedì e giovedì) dalle 15 alle 16.

Orario diverso anche per l'Anagrafe: dal lunedì al venerdì 8,30-12,45, il sabato 9-12 e nei rientri pomeridiani 15-16.

L'orario è oggetto di un monitoraggio: l'Amministrazione comunale ha infatti invitato i dipendenti (sono quasi un centinaio) a segnalare l'affluenza del pubblico nella fascia oraria che va dalle 12 alle 13: servirà ad individuare gli orari in cui i canellesi usufruiscono dei servizi municipali.

Nessuna variazione di orario per il comando di Polizia municipale: i «civici» lavorano, dal lunedì al sabato, dalle 7,30 alle 17,45 nei turni domenicali. [fi. l.]

Iniziativa dei Club Kiwanis

San Damiano restaurata la tela di San Giuseppe

SAN DAMIANO. Sarà restaurato il quadro raffigurante San Giuseppe nell'omonima chiesa. L'iniziativa è a cura dei Club Kiwanis di Torino e Alessandria. L'associazione ha consegnato a Gianluigi Zappa, segretario della Confraternita di San Giuseppe, 5 milioni da destinare all'intervento.

A lanciare la proposta è Milena Cauda, originaria di San Damiano e presidente del club torinese: alcuni soci (sono 800 in Italia) si sono riuniti a San Damiano. Le opere conservate nella chiesa sono state illustrate da Anna Maria Cirio, autrice del libro «Conoscere San Damiano» e da Rosangela Ferrero, assessore alla Cultura. Il gruppo è stato poi ricevuto in Comune. Antonio Migliasso, presidente dell'Assotara ha nominato ambasciatori di Asti Milena Cauda e Luciano Gicomini, presidenti delle due sezioni. [cl. o.]

Era anche alla Cassa

Oggi i funerali di Michele Rubano ex segretario psi

Michele Rubano 76 anni

Si svolgono oggi alle 14 alla Collegiata di S. Secondo i funerali di Michele Rubano, 76 anni, morto in ospedale ad Alessandria. Dirigente dell'Ufficio provinciale del Tesoro, Rubano era stato segretario provinciale psi negli Anni 70, e attualmente era presidente del Circolo Careca «Pertini» (un figlio Alfonso, ingegnere, è candidato alle comunali per i Ds). Fu anche sindaco e consigliere della Cassa di risparmio. Oltre ad Alfonso lascia una figlia, Raffaella.

Uno Stranamore nell'Harem? Chi l'ha visto?

Hai i programmi un pò confusi?
Te li chiarisce "In Tivù".

OGNI SABATO IN REGALO CON LA STAMPA.

Arriva "In Tivù": 64 pagine dedicate ai programmi delle emittenti radiofoniche e televisive, comprese pay TV e televisioni satellitari. Una guida facile e comoda per trovare a colpo d'occhio, grazie alla sua straordinaria chiarezza, il programma preferito. Su "In Tivù" troverete tutti i palinsesti divisi per canali e per temi e, in più, una comoda sezione dedicata alla fascia di massimo ascolto - dalle 19 alle 23 - che indica minuto per minuto tutti i programmi di tutte le emittenti che iniziano allo stesso orario. Facile da consultare e piacevole da leggere, "In Tivù" diventerà indispensabile come il telecomando.

"In Tivù". Adesso telecomandi tu.

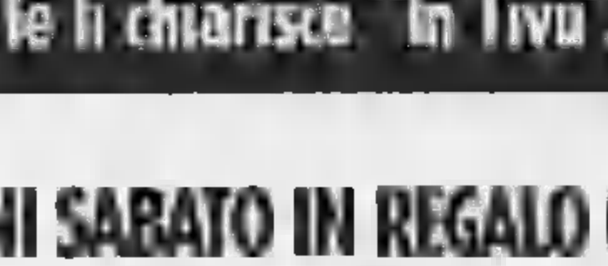

Casale, indicato il sostituto di Ubertazzi: una donna?

Il segretario non cede

Coppo lo congeda, lui «denuncia»

CASALE. Il nome del nuovo segretario generale è scritto nel fax che ieri mattina il sindaco Riccardo Coppo ha inviato all'Agenzia dei segretari generali, che dovrà fare la verifica dei requisiti, emettere l'atto di designazione da trasmettere a Casale per il successivo decreto di nomina. Il nuovo segretario (per la prima volta, una donna?) potrebbe entro breve.

Nell'attesa, si mette in moto la magistratura. Ieri, infatti, Eugenio Ubertazzi, segretario generale messo in mobilità dopo la procedura avviata dal sindaco per la sua sostituzione, ha presentato un esposto alla procura della Repubblica ravvisando irregolarità sulle modalità con cui la giunta ha deliberato la nomina del designato alla poltrona da lui occupata.

Un atto annunciato la sera precedente, quando Uberatazzi prima del Consiglio comunale ha distribuito ai capigruppo una lettera su cui è aperta discussione riservata, durata un'ora e Oggetto: annuncio dell'esposto. Motivo?

Ubertazzi vuole mantenere riserbo «su una vicenda che personale», ma spiega: «Il Comune stato sclassificato. Aveva ottenuto nell'80 la qualificazione superiore 1B, ma ora, nell'accogliere domande dei concorrenti per il posto di segretario generale, ha deliberato di prendere in considerazione sia quelle 1ª e 2ª fascia valide per i Comuni 1B che quelle di 3ª fascia, valide per Co- di categoria inferiore. E' venuta meno la par condicio - dice -. Quanti altri di classe inferiore, hanno saputo che sarebbe stata operata la sclassificazione, si sarebbero candidati!».

Tra le 21 domande c'era anche, a sorpresa, quella dello stesso Ubertazzi. Ma non era stato lui ad essersi rivolto all'Agenzia aspirando a un posto più elevato di quello casalese? «Sì - risponde - ma poi da alcune dichiarazioni della giunta ho capito che la decisione presa dal sindaco un fatto politico. Così per una questione di giustizia e di morale ho cambiato atteggiamento». «Dica a quali dichiarazioni si riferisce» ribatte Coppo senza peraltro ostinarsi a decodificare il sibillino messaggio.

Invece dichiara: «Contesto la presa posizione di Ubertazzi infondata e terroristica, non ha nessun riscontro nel decreto Bassanini. La classificazione 1B Comune rimane eccome, perché non è legata alla fascia di appartenenza del segretario, ma fattori oggettivi il di pubblici, attività industriali, il ruolo territoriale». Sulla decisione di scegliere un nuovo dirigente, Coppo dice che è nessa processo di trasformazione del Comune burocratico organizzazione aziendale legata al perseguimento dei risultati».

Il sindaco Coppo ha scelto il nuovo segretario generale

Il dirigente in mobilità sostiene che il Comune viene così declassato. Il sindaco: «Visione terroristica»

Ubertazzi non era adatto? «Se Agnelli cambia Romiti per avviare un processo di trasformazione aziendale non vuol dire che boccia Romiti per quanto ha fatto in passato» dice Coppo e conclude: «Mi pare sterile questa polemica e questo conflitto. E' più utile prendere atto degli strumenti introdotti per snellire e rendere più efficiente l'amministrazione, in modo da guidare e non subire i cambiamenti, anche se costa fatica».

Il piano di recupero dell'area approvato tra le critiche

Acqui, sul Foro Boario polemica in Consiglio

Sito Internet ad Ovada per ogni informazione

OVADA. La città ha rinnovato ed arricchito la rete civica su Internet che sarà gestita ed aggiornata dalla «Banca del tempo».

La rete civica è stata illustrata dall'assessore Andrea Oddone e dai tecnici Ferrando e Mazzarello. L'iniziativa, a livello turistico permette evidenziare quanto possono offrire Ovada e la , ma anche per fornire informazioni ai cittadini sulle decisioni dell'amministrazione, sulle sue iniziative e sulle varie associazioni.

è composta con l'obiettivo di rendere tutte le informazioni attraverso una programmatica impostazione delle pagine.

Una delle caratteristiche più importante è la possibilità dal sito Internet di Ovada poter accedere una serie di informazioni relative a tutto il territorio circostante. Il progetto, nato nell'ambito di «Itinerari Informatici» prevede uno spazio autogestito dai giovani.

A questo proposito è bandito, un concorso che scadrà il 20 giugno per la migliore «Home Page Internet» al quale possono partecipare i giovani di Ovada dai 14 e 30 anni. [r. bo.]

ACQUI. E' stato approvato dal Consiglio comunale il piano di recupero di piazza Foro Boario, via Amendola e IV Novembre e piazza Maggiorino Ferraris.

Il provvedimento è adottato con voto contrario e alcune astensioni delle opposizioni. Motivo del dissenso: lo tempo a disposizione da parte dei consiglieri per valutare gli elaborati e le relazioni tecniche allegate al progetto preliminare. Quest'ultimo prevede la realizzazione di un'area verde in piazza Foro Boario e la risistemazione di 16 palazzine attualmente adibite ad edilizia popolare residenziale.

«Al momento, hanno aderito al piano di recupero l'Atc di Alessandria e alcuni privati - spiega l'assessore Pier Luigi Muschiato -. Il piano, prevede la possibilità di realizzare nuovi edifici col recupero da parte dei privati di fabbricati attualmente esistenti, mentre saranno aperti anche due parcheggi sotterranei».

Il progetto, affermato dall'assessore Muschiato, rientra nell'ambito di un «contratto di quartiere»: un nuovo strumento edilizio che darà la possibilità usufruire di finanziamento regionale che si aggira intorno ai 5 miliardi.

l'approvazione piano ha destato prese di posizione in Consiglio: «Ho votato a favore della perimetrazione, ma dissento sull'approvazione del piano di recupero: troppo limitato il tempo per esaminare la documentazione - spiega Eliana Barabino -. Non mi risulta poi che agli atti vi sia una lettera dell'Atc, favorevole ad aderire al piano».

Perplessità delle minoranze anche per la mancata informazione ai residenti. Ancora Muschiato: «Dopo l'approvazione del piano avranno 60 giorni di tempo per proporre osservazioni. E il Comune s'impegna a tutte le notizie del caso, attraverso gli organi d'informazione».

Nell'area perimetrata rientrano anche il mercato ortofrutticolo coperto di piazza Maggiorino Ferraris e i capannoni occupati dallo stabilimento Kaimano, che, dopo la rilocalizzazione dell'azienda in un'altra zona cittadina, diverranno sede del Polo universitario acquese.

Gian Luca Ferrise

L'incidente l'altro pomeriggio. Sono rimasti feriti anche finanziere di Casale e la moglie incinta

Murisengo: coniugi morti dopo lo scontro

Pensionati di Rivoli, stavano ristrutturando casa in paese

MURISENGO. Due delle quattro persone coinvolte nel grave incidente automobilistico avvenuto martedì pomeriggio sulla statale della Val Cerrina sono decedute in seguito gravissime ferite riportate nello tro. Sono i pensionati Ugo Ruzza di 65 e Teresa Gervasio di 77, residenti a Rivoli.

La coppia viaggiava su una Uno in Val Cerrina, provenendo da Murisengo, dove una seconda casa in ristrutturazione. Pare che il pensionato volesse raggiungere l'officina del fabbro Francesco Roccatello in frazione San Candido: «Era un mio vecchio cliente» dice l'artigiano.

Giunta in prossimità dell'incrocio con la statale, l'auto ha iniziato l'attraversamento verso la piazzetta della chiesa, mentre stava arrivando la «Mi- guidata dal finanziere Giuliano Zoppi di Casale e la moglie Gabriella Calderini, incinta.

Commentano alcuni abitanti: «Arrivando da Murisengo la strada è e sale leggermente, per cui la visibilità all'incrocio è ridotta. Nonostante ci siano già stati incidenti e si trovino nelle vicinanze il Circolo, la di riposo, la chiesa, non c'è né lampeggiante né passaggio

I due anziani ai primi ritori - sul posto è arrivata un'ambulanza delle Croce Verde - sono parsi subito gravissimi. E' intervenuto l'elisoccorso il quale Teresa Gervasio è trasportata al Cto di Torino. Ugo Ruzza sull'ambulanza del 118 ricoverato al Santo Spirito di Casale. Lei morta verso le 18; lui circa un'ora dopo. Ricoverati anche Giuliano Zoppi e la moglie, che è incinta.

Mario Giunipero

Scambiò automobilista per bandito

CASALE. «Fermatelo vuole rapinarmi» ha gridati carabinieri che avevano appena assistito al tamponamento. Si trattava invece solo un incidente stradale. Ieri Fausto Dal Ponte, 63 anni, di Novara, via Pas Bruno, è comparso davanti al pretore Nadia Magrini, per rispondere di minacce. E' stato perché il fatto sussiste. L'episodio era verificato nel settembre del '95 sulla Casale-Valenza all'in- per Borgo San Martino. Il novarese in compagnia di un orefice aveva appena lasciato un negozio a Valenza e si dirigeva a Casale. Lungo la strada ha superato l'auto condotta dall'alessandrino Fabrizio De Luca, 27 anni, e poi a sua volta era stato superato dal medesimo sulla stessa strada. Il novarese insospettito dall'immediato sorpasso quando l'auto del giovane aveva rallentato di colpo quasi a fermarsi, gli era finito contro convinto che si di un tentativo di rapina. Invece l'alessandrino decelerato vedendo una pattuglia carabinieri di Ticineto poco distante.

Dopo l'urto Fausto Dal Ponte dall'auto urlando ai militari che lo volevano rapi- «Bloccate subito quel giovane sull'auto». Dopo alcuni attimi grande confusione i militari appurato si trattava solamente di un incidente. [r. ma.]

Conferenza di Calabrese e libro

Il professor Giorgio Calabrese, docente alimentazione all'Università Cattolica Piacenza, uno dei dietologi più noti non solo a livello nazionale, è ospite questa sera, alle ore 21, nel salone degli Stucchi in biblioteca civica, dell'associazione «Amici della Biblioteca» per trattare il tema «Cambia clima, cambia la dieta?». Inoltre, sempre sull'argomento dieta, domani, alle 21,15, alla Baronino, la farmacista casalese Gabriella Cavasonza Appiano presenta il suo libro dal titolo «Leggeri, forma, gusto» (Editrice Il Portico). In entrambi in casi l'ingresso è libero. [s. m.]

Infortunio sul lavoro Imprenditore patteggia

Giorgio Montiglio, anni, di Moncalvo, via Marzo 5, legale rappresentante della Do.g.i. spa, con sede in strada Vairo Mengo 15, che si occupa di stampaggio a caldo della gomma, patteggiato 400 mila lire di multa, in seguito ad un infortunio sul lavoro successo ad operaia. Barbara Patelli, anni, di Moncalvo aveva perso la falange del secondo e terzo dito mano destra. [r. sa.]

Mezzo milione multa per un assegno scoperto

Pietro Favaro, 29 anni, via Saffi 22, davanti al pretore Nadia Magrini ha patteggiato mila lire di multa. Doveva rispondere dell'emissione un assegno scoperto del valore di 10 milioni. [r. sa.]

Casale

Ferito in
L'altro non è colpevole

Piero Taglio, 30 anni, di Casale, corso Giovane Italia 54, è stato assolto dal pretore Nadia Magrini, perchè il fatto non Doveva rispondere di lesioni personali ai danni del casalese Antonino Canzoneri che aveva riportato ferite giudicate guaribili in sette giorni, in un incidente d'auto in cui coinvolto Taglio. [r. sa.]

Casale

a fine
si apre il sottopasso

Quando sarà attivato il sottopasso che collega la tangenziale strada Alessandria? L'assessore ai Lavori pubblici, Luigi Merlo, interrogato in merito in Consiglio comunale, spiega: «L'Anas assicura che sarà in estate, forse in agosto. Io spero almeno per l'autunno». [s. m.]

La formula giusta per capire

Non occorre essere specialisti per amare e capire la scienza.
Oggi possibile con i primi nove volumi di «Argomenti di scienze», la collana che unisce il rigore scientifico al piacere della lettura.

ISABELLA LATTES COIFMANN
L'intelligenza degli animali
pp. VIII-152
80 figure nel testo, L. 25.000

BIANUCCI
Piccolo, grande, vivo.
Storie quark di galassie, di uomini e altri animali
pp. X-198, L. 25.000

ENRICO
Elogio dell'insetto
pp. XIV-214
con 65 tavole fuori testo a colori, L.

ALDO ZULLINI
I giochi della natura.
L'evoluzione all'opera
pp. XIV-106
con figure nel testo, L.

ULRICO DI AICHELBURG
Batteri e virus.
Dalla peste all'Aids
pp. VIII-192, L. 28.000

TULLIO REGGE
Gli eredi di Prometeo.
L'energia nel futuro
pp. X-158
8 figure nel testo, L.

PIERO SCARUFFI
La fabbrica del pensiero.
Nuove frontiere dell'intelligenza artificiale
pp. XVI-188
con 25 figure nel testo, L. 25.000

ELISABETTA VISALBERGHI
Storie di scimmie
pp. XII-180
con 12 tavole a colori nel testo, L. 30.000

ULRICO DI AICHELBURG
Rivoluzioni medicina nel xx secolo.
Dai trapianti all'ingegneria genetica
pp. VI-198, L. 25.000

Gli abbonati a «La Stampa» hanno diritto a uno del 20% sulle singole opere e potranno acquistarle presso il Salone di via Roma 80 a Torino.
I nove volumi della collana «Argomenti di scienze» sono in vendita - per abbonati e non - al prezzo speciale di L. 180.000.
Chi interessato ad acquistarli, potrà richiederli contrassegno all'Editrice La Stampa, Ufficio «Edizioni librarie», via Marenco 32, 10126 Torino (fax 011-655306).

I LIBRI DE LA STAMPA

I VOLUMI DE «LA STAMPA», DISTRIBUITI DA RCS LIBRI E GRANDI OPERE, SONO IN VENDITA PRESSO LE MIGLIORI LIBRERIE

Malgrado le Ferrovie dello Stato siano state inserite da quattro anni nei conteggi

In calo gli incidenti sul lavoro

In aiuto alle aziende una banca dati dell'Inail

Era la vigilia del giorno dedicato agli invalidi del lavoro: un ferroviere ad Alessandria è morto, travolto mentre agganciava due vagoni. Ha lasciato la moglie e due figli piccoli. E' solo uno dei casi riportati dalla cronaca e amplificati dagli interventi dei sindacati dell'industria e degli edili, i due settori dove spesso i lavoratori sono esposti a rischi che non sono mortali possono rendere invalidi per sempre.

L'allarme più forte nei giorni scorsi è stato lanciato dalle organizzazioni sindacali liguri (sotto le imprese siderurgiche). «Non tutte le regioni sono uguali», sottolinea Lorenzo Todaro, della pianificazione territoriale dell'Inail (Istituto nazionale invalidi del lavoro) piemontese. «Il trend infortunistico ha subito un forte calo da qualche fa agli anni più recenti - -. Ora c'è una certa stabilizzazione, ma su valori bassi, sia per quanto riguarda i casi mortali, sia nei casi di incidenti con conseguenze che si protraggono nel tempo». In questo la voce da nella statistica Inail è «rendite dirette» e riguarda i casi di incidenti che hanno avuto conseguenze gravi per il lavoratore. Nel '94 queste erano 3168, per passare a 1665 nel '96.

«La situazione del Piemonte e delle province piemontesi non è delle più gravi in merito agli infortuni sul lavoro - spiega Francesco Barbieri della Cgil di Alessandria -. Questo considerando anche che le Ferrovie dello Stato sono state inserite nei conteggi Inail da quattro anni, e che comunque settore dove i lavoratori sono più esposti e quindi avrebbe dovuto portare un aumento nella statistica».

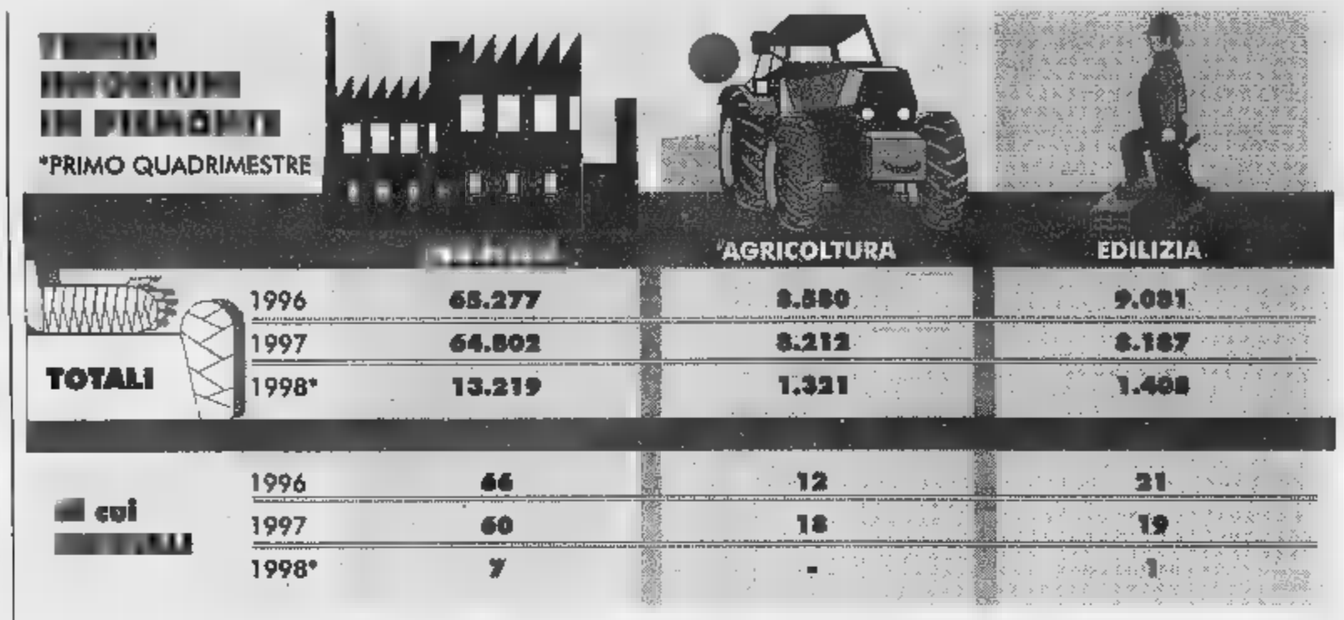

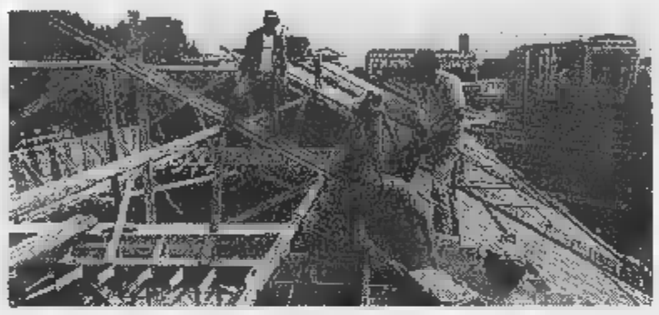

Gli obblighi ai quali sono stati sottoposti i datori di lavoro e i dipendenti in seguito all'approvazione della legge 626 hanno ridotto il numero degli infortuni

Gli obblighi ai quali sono sottoposti i datori di lavoro e i dipendenti dopo l'approvazione della 626 (la legge sulla sicurezza sul posto di lavoro) hanno, al- in parte, inciso - riducendoli - sul numero di infortuni. «Spesso la legge è vista dai datori di lavoro solo come un adempimento burocratico - spiega Barbieri -, in realtà bisognerebbe far diventare controllori i lavoratori, cioè fare in modo che siano loro garanti della sicurezza».

Anche per gli incidenti mortali si registra una diminuzione significativa: dai 341 del '94 ai 97 dell'anno scorso. «Siamo interessati alla prevenzione - aggiunge Todaro dell'Inail -, facciamo attività di consulenza per associazioni di categoria. Ci sono anche iniziative concrete il premio che pagano le ditte viene ridotto se nelle imprese non avvengono infortuni. Sconti anche alle aziende che rispettano la 626, per ditte che hanno un certo rischio».

L'istituto ha attivato anche banca dati: «E' divisa per settori - spiegano - messa a disposizione delle aziende. Le ditte possono così pianificare le inizitive contro il rischio infortuni: noi forniamo la dinamica, in modo che venga evidenziato quali quelli determinati da certi tipi di produzione».

Antonella Mariotti

L'Associazione degli esercenti funiviari

In assemblea a Baveno per un check up allo sci

In Piemonte gli impianti di risalita danno lavoro a circa 1200 persone

Gli impianti di funivie, seggiovie e skilift in Italia sono ormai oltre 2200: il fatturato del settore è di circa mille miliardi

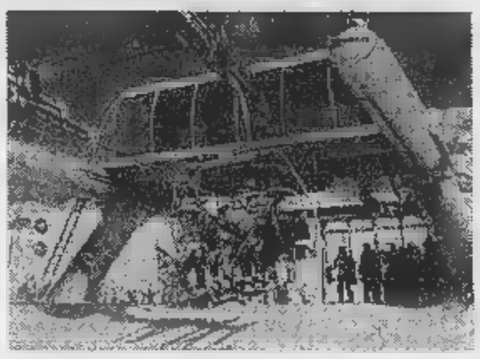

BAVENO. Si questa mattina all'hotel Dino i lavori dell'assemblea nazionale dell'Anef, l'Associazione nazionale esercenti funiviari. E' un'occasione per conoscere lo di salute dello sci italiano attraverso l'attività di questa categoria, della cui importanza testimoniano le cifre. Oltre impianti di funivie, seggiovie e skilifts danno lavoro a circa diecimila persone (1200 in Piemonte), con una portata oraria generale di due milioni di persone. Il fatturato diretto del settore è attorno ai mille miliardi annui. L'indotto (scuole di sci, alberghi, bar, ristoranti, negozi, servizi, ...lizia) supera poi di almeno dieci volte il bilancio di seggiovie e skilifts.

Il settore meriterebbe dunque maggiori attenzioni ed è proprio per questo che l'Associazione regionale piemontese degli esercenti trasporto a fune sta svolgendo una indagine approfondita per dimostrare la ricaduta degli impianti di risalita sulle economie locali, individuare le migliori strategie per il futuro e avviare un confronto con le istituzioni per la salvaguardia del settore.

La stagione da poco conclusa non è andata male, assestandosi sui livelli della precedente: l'aspetto più rilevante sono però i cambiamenti intervenuti nelle abitudini degli sciatori, di cui occorre tenere conto per ottimizzare l'utilizzo degli impianti. E' proprio questo aspetto che sottolinea Sandro Lazzari: «Gli sciatori "primaverili" - osserva il presidente dell'Anef - sono sempre meno. Le presenze nelle stagioni alpi- vanno sempre più concentrandosi nei mesi di novembre e dicembre e a ciò adeguarsi con opportuni incentivi». Altri aspetti il rinnovamento degli impianti, i finanziamenti per il trasporto a fune, l'obiettivo-sicurezza.

I lavori odierni si aprono al mattino con l'assemblea dell'Anef, mentre al pomeriggio è in programma una tavola rotonda sugli aspetti giuridici dell'attività funiviaria. Coordinatore Gigi Mattana, giornalista de «La Stampa».

Sergio Ronchi

SCS

LA STAMPA
cd-rom

PER NON PERDERVI
un ANNO di NOTIZIE.

È DISPONIBILE L'EDIZIONE 1997 DI TUTTO LA STAMPA COMPACT, IL SESTO NUMERO DELLA COLLEZIONE DI CD-ROM CHE RACCOGLIE TUTTO CIÒ CHE LA "LA STAMPA" HA PUBBLICATO.

Il compact disc contiene il testo completo del giornale (edizione nazionale e cronaca di Torino), compresi i supplementi Tuttosoldi, Tuttoscienze Tuttolibri, la riproduzione elettronica delle pagine originali di Tuttoscienze, oltre ad un'enciclopedia geografica, con cartine schede di presentazione dei paesi citati negli articoli. Un'anno di attualità italiana ed estera, di cronaca, di cultura, di economia, di spettacolo, facilmente consultabile utilizzando le funzioni avanzate di ricerca tramite parole (per nomi di persone, organizzazioni, argomenti, luoghi, data autore), tramite la classificazione utilizzata dai giornalisti de La Stampa. Il disco opera sia in ambiente Dos che Windows. L'appuntamento con l'informazione e con il mondo è con Tutto La Stampa Compact, la più completa "collana" di notizie in cd-rom che trasforma l'attualità storia.

PER NON PERDERVI
in UN ANNO di NOTIZIE.

tutto LA STAMPA Compact

Desidero acquistare Tutto La Stampa Compact 1997 L. 300.000
Se in possesso delle annate precedenti L. 200.000
Desidero acquistare le annate 1992, 1993, 1994, 1995 e 1996 Ciascuna L. 150.000
Desidero acquistare la collezione completa Tutto La Stampa Compact 92-97 L. 650.000

Pagamento: contrassegno assegno non trasferibile intestato a "Ellitrice La Stampa Spa"
(I prezzi sono comprensivi di Iva e spese postali).

Ritagliare e spedire questo coupon a:
La Stampa - Ufficio Marketing - Via Marenco,
10126 Torino. Oppure via fax, 011-6568393

Nome
Cognome
Società/Ente
P.IVA o cod. fisc.
Via N.
Città Prov. C.A.P.
Tel. Firma

LA STAMPA HYPERSYSTEMS
167-802005

Stasera al Politeama di [redacted] le giovani allieve della scuola «Annie»

La scatola magica della danza

Coreografie classiche, moderne e musical

Un momento del saggio della scuola [redacted] danza «Annie» svoltosi lo scorso anno. Questa [redacted] le giovani allieve di Anna [redacted] Donatella Maranzana presenteranno al Politeama un programma intitolato «Magic box»

ASTI. C'è anche il musical nella «scatola magica» allestita [redacted] scuola [redacted] danza «Annie» [redacted] chiusura dell'anno [redacted] attività. Il sipario di «Magic box» si aprirà stasera alle 21 al Politeama.

La scaletta dello spettacolo [redacted] aprirà con le allieve del corso di danza contemporanea «avancée» che canteranno e balleranno [redacted] la scena dell'audizione dal musical «A Chorus line», ac[redacted] pianista [redacted] scuola, Corrado Barbero. Seguiranno poi numerosi brani con musiche folkloristiche e classiche in cui si alterneranno allieve di tutte le classi, proponendo le coreografie di Anna e Donatella Maranzana, titolari della scuola [redacted] via Provenzale, aiutate da Nadia Bonetto e Federica Vico. Ingressi: 20 mila lire (poltrone), [redacted] mila (galleria [redacted]rata), 15 mila (loggione).

Questi i nomi degli interpreti: Martina Arese, Valentina Bianco, Giulia Bossi, Vanessa Gamba, Vanessa e Serena Linsalata, Agnese Nano, Giorgia [redacted] Valentina Gai, Alice Bonsignore, Caterina Facchi, Elisa Francia, Vanessa [redacted] Francesca Panna, Francesca Rizzolo, Matilde Salvi, Sandy Siddi, Elisa e Francesca Conti, Camilla [redacted] Juliis, Sara Lombardo, Sara Pastore, Piera Pisacane, Vanessa Carà, Loredana Di Fazio, Eugenia Dova, Gaia Gondino, Lorenza Negro, Christina Caccavo, Sara Canale, Viviana Pera, Enrica Zecchino, Chiara Becuti, Carlotta Catalfo, Giulia Dabene, Lisa Facchi, Elena Gallo, Valeria Germano, Laura Magagno, Si[redacted] Rapetti, Valeria Scaglione, Alessia Tomasi, Simonetta Bego, Samantha De Carlo, Alessandra Toppi, Sara Cavinato, Francesca Demarchis, Martina e Valentina Russo, Elena Tasso, Carlotta Botto, Sabrina Curto, Serena Mazzani, Elisa [redacted] Martina Pesce, Siromani Barbesino, Federica Bianco, Roberta Bona, Carola Fresia, Valeria Lanfranco, Chiara Montrucchio, Francesca Panna, Desirée Sarleti, Ylenia Triani, Alessia Cuccato, Valeria Gippa, Alessia Rampone, Valentina Sergi, Cristina Valsasna, Nadia Bonetto, Elisabetta Cavagnoli, Enrica Di Sabato, Ottavia Delmonte, Valeria Prigione, Emanuela Ruzza, Elisa Sardi, Chiara Scassa, Federi[redacted] Vico, Elena Longinotti, Naomi Galeotti, Monica Montafia, Patrizia Osiliero, Daniele Poggi, Marco Ruffinengo, Domenico Sgrò. [r. s.]

Stasera la nuova commedia premiata al festival di Cuneo

Le «Prove di libertà» alla sala della Fontana

Gianfranco Violato (a sin.) [redacted] Leotardi [redacted] «Prove di libertà»

[redacted] Uscendo dal bar avete assistito per caso a un delitto di mafia, scorgendo in faccia l'assassino. Lo denunciate e andrete a deporre contro di lui al processo. [redacted] volete continuare [redacted] vivere, però, dovrete sparire. Il sistema più comodo [redacted] cambiare identità, nome e aspetto, con [redacted] plastica facciale. Ma [redacted] così facile, la vecchia personalità resta viva, crea conflitti con quella [redacted] Un disagio psicologico notevole, senza contare l'angoscia e la paura di [redacted] scoperti.

E' questo lo scenario [redacted] si basa la commedia «Prove [redacted] libertà» dell'astigiano Gianfranco Violato, ispirato liberamente [redacted] «Testimoni» di Angelo Longoni. Lo spettacolo approda [redacted] alla sala [redacted] Fontana, via Arò, alle 21. Ingressi: 12 mila lire (8 mila ridotti, fino a 12 [redacted] oltre i 60).

In [redacted] ci saranno lo stesso Gianfranco Violato, della [redacted]pagnie «Società precaria dell'arte», ed Elio Leotardi [redacted] «Baudetta» di Villafranca. Con loro hanno collaborato all'allestimento Gianna Cavone (aiuto regista), Giusy cane per le musiche, Francesco Martinetto per le luci, Barbara Cuozzo per la scenografia, Aldo Cabodi come voce fuori scena, Lucia Derro, Silvia Arri e Marco Piovanotto. Lo spettacolo è presenta[redacted] dalla [redacted] di compagnie astigiane «Progetto Teatro».

«Prove [redacted] libertà» parte con un buon auspicio: all'inizio di maggio lo spettacolo è stato presentato [redacted] «Teatrando», rassegna-concorso di teatro alternativo che si [redacted] svolta a Cuneo. La giuria ha assegnato agli astigiani due premi: come migliori attori [redacted] aequo [redacted] Violato [redacted] Leotardi, e a alla scenografia.

La commedia scorre veloce, divertente, mette bene in luce le personalità dei protagonisti. E' recitata con disinvoltura e capacità da due tra i più interessanti attori del teatro amatoriale astigiano. [c. f. c.]

CLUB E ASSOCIAZIONI

[redacted] Incontro dello [redacted] con [redacted] Valentini

La scrittrice e giornalista dell'Espresso [redacted] Valentini domani sarà ospite dello Zonta club astigiano

Lo Zonta Club, in collaborazione [redacted] club Soroptimist [redacted] Lions astigiani, ha organizzato per domani alle 20,15 [redacted] serata conviviale al Salera per in[redacted] la scrittrice Chiara Valentini, inviata dell'Espresso. Presenterà il suo nuovo libro «Le donne fanno paura».

[redacted] parla [redacted] professioni all'[redacted] con il Rotary

Il Rotary Club [redacted] Asti [redacted] il 68° Distretto scolastico hanno organizzato per domani alle 16,30 all'Artom (periti), via Romita 42 un incontro con gli studenti dell'ultimo anno degli istituti superiori sul tema «Orientamento scolastico e professionale». Il Rotary ha condotto un'indagine sulle preferenze degli studenti astigiani distribuendo un migliaio [redacted] questionari nelle scuole [redacted]periori della provincia. Risponderanno ai quesiti dei ragazzi alcuni professionisti.

[redacted] I premiati al [redacted] del Movimento vita

Oggi alle 15,30 [redacted] Torino saranno premiati gli studenti che hanno partecipato al concorso nazionale del «Movimento per la vita». I vincitori astigiani (andranno a Strasburgo [redacted] settembre) sono Valeria Dezzani (classico Alfieri), Nadia Gianotti (Gioberti), Alberto Maldino (Galilei, Nizza), Katia Ostanel (Pellati, Nizza), Erika Rangioletti (Monti), Elena Rosino (scient. Marello). Michela Monticone Baracco (scient. Vercelli), Chiara Valfrè (classico [redacted]ri), andranno a luglio [redacted] Salerno.

[redacted] presidente [redacted] Lions [redacted] Villanova

Aldo Lanza, docente [redacted] Ostetricia [redacted] ginecologia all'Università di Torino, sarà il nuovo presidente del Lions Club [redacted] Villanova. Il passaggio di consegne sarà formalizzato a giugno. Prende il posto dell'imprenditrice Rosanna Ballatore. Il direttivo è composto inoltre da Alessandro Succi (cerimoniere), Giorgio Pampirio (censore), Dario Piruozzolo (tesoriere), Rosangela Mussetta (segretaria).

[redacted] Amnesty [redacted] Canelli sui [redacted]

Venerdì 5 giugno gli attivisti dell'Antenna Amnesty International di Asti-Canelli organizzano a Canelli in municipio (alle 21) [redacted] incontro sulla difesa dei diritti umani. Durante la se[redacted] sarà presentata la campagna sul 50°anniversario della Dichiarazione universale dei diritti umani.

[redacted] Corso di meditazione e rilassamento

Stasera dalle 21 al Centro di psicomotricità di piazza San Martino [redacted] s'inizia un corso di rilassamento profondo e introduzione alla meditazione (cinque lezioni). Info. 275.238.

[redacted] Aiuti da «Il Faro» ai bimbi bielorussi

La Cooperativa sociale «Il Faro», via Pascoli [redacted] ha consegnato il materiale raccolto per il progetto «Crescerai» destinato ai bambini del «Children's Ho[redacted] di Zhuravichi (Bielorussia). Il progetto è seguito dal socio Roberto Mazza.

Manuela Tallone

Domenica «fagiolata»

Da domani Refrancore è in festa

REFRANCORE. S'inizierà domani la tradizionale festa di Pentecoste, organizzata dalla Pro loco.

La festa durerà tre giorni e si aprirà con una gara di scopa alla «baraonda»; sono in palio premi in oro. Sabato alle 20 si cena sull'aia [redacted] agnolotti, tagliatelle, fritto misto e braciole. Le danze [redacted] animate dall'orchestra di Mary Mancini.

Domenica alle 15 ci sarà la sfilata storica con sbandieratori. Previsto anche il passaggio di deltaplani. Alle 17 verranno distribuiti, gratuitamente, i «faseu buni», i fagioli buoni, con zampone e vino. Dopo la partita di calcio alle 18,30 e la cena sull'aia [redacted] 20, si ballerà con l'orchestra di Beppe Bella.

La festa comprende un momento di interesse culturale. Domenica alle 9,45 taglio del nastro alla nuova sede della Biblioteca; alle 10 s'inaugura la mostra dedicata al pittore refrancorese Massimo Quaglino. [a. b.]

Ad Alessandria

Premiato un pianista di 12 anni

Il giovane pianista astigiano Domenico Staglianò, 12 anni, [redacted] stato premiato ad Alessandria

ASTI. Si dedica allo studio [redacted] pianoforte da quattro anni e ha già dimostrato il suo talento in alcuni concorsi nazionali. E' Domenico Staglianò, 12 anni, che frequenta la 1ª media alla «Jona» e la scuola «Musica Insieme» con gli insegnanti Vittoria Moraschi e Claudio Fossa. Recentemente ha ottenuto il 1° premio assoluto per la sua categoria (10-12 anni) al [redacted] nazionale «Casa Lodigiani» ad Alessandria. Inoltre è stato premiato ai concorsi di Moncalieri, «Gran Paradiso» e Tortona.

L'autore è astigiano

La Biblioteca ha acquisito libro del '500

ASTI. Un raro [redacted] prezioso volume di un giureconsulto astigiano del '500 arricchisce la raccolta di «cinquecentine» della Biblioteca Consorziale Astense. E' una raccolta di dissertazioni [redacted] temi civili [redacted] Marco Antonio Natta, appartenente a una delle famiglie di notabili di Asti, vissuto nel '500, che ebbe grande fama, fu professore di diritto alla Sorbona di Parigi, fece parte del Senato di Casale e scrisse componimenti latini di carattere giuridico e sacro.

Nel volume, stampato nel 1562 dagli eredi di Aldo Manuzio, è stato acquistato grazie al[redacted] generosità [redacted] uno studioso astigiano che desidera mantenere l'anonimato.

Il volume comprende la dissertazione «De Principum doctrina», sulla necessità della cultura per il buon governo, strutturata come una [redacted] il fratello e il cugino e altri sei brevi testi [redacted] vari temi, [redacted] cui l'orazione funebre per [redacted]gino Giovan Francesco Natta.

GIORNO E NOTTE

ASTI. Prosegue «Asti Teatro Ragazzi»: stamane alle 9,30 in sala Pastrone gli allievi della media «Goltieri» presentano «Giulietta e Romeo». Alle 10,30 i ragazzi della media di Incisa recitano «La patente» di Pirandello. Ingresso libero.

CINAGLIO. Continuano le serate gastronomiche «L'invenzione della tradizione» al «Canestrello d'oro» (tel. 209.191). Il menu di stasera (a [redacted] mila lire) comprende tasca piemontese farcita [redacted] insalatina, crocchette di pollo e «subrich» piemontesi, minestra di noci, brasato estivo agli ortaggi, zabaione con grappa di moscato. I vini [redacted] delle Cantine Bava di cocconato.

CANELLI. Stasera alle 21, al dancing Gazebo serata di «liscioteca» col dj Franco Denni.

ASTI. Alle 22 al «Baretto», corso Ferraris, karaoke con gli «Impronta»: Daniela Ferraris, tastiere e Ignazio Ponzo, [redacted]. Ingresso libero.

CALLIANO. Al Circolo Capolinea a San Desiderio [redacted] con la cantante Silvana Poletti. Ingr. riservato [redacted] soci.

MONTIGLIO. E' previsto per sabato al castello il concerto del gruppo «Manager jazz band», organizzato dalla Società Castel[redacted] Montiglio-Scienza-Arte-Cultura. Alle 21, ingresso libero. Info. 0141/994.907.

[redacted] AL CINEMA AD [redacted] E [redacted]

[redacted]

LUX. Tel. 594.147. **Deep Impact** con R. Duvall, V. Redgrave, M. Schell. Or.: 20; 22,30. Lire 10.000; 8000.

POLITEAMA. Tel. 530.066. SAGGIO DI DANZA. Ore 21.

RITZ. Tel. 530.066. **Blues Brothers. Il mito continua**, D. Aykroyd, J. Goodman. Or.: 19,55; 22,30. Lire 10.000; 8000.

NUOVO SPLENDOR. Tel. 595.040. **Tempesta di fuoco** con G. Scott, W. Forsyte, S. Amis. Or.: [redacted] 22,30. [redacted] 10.000; 7000.

SALA PASTRONE. Tel. 596.457. **Una vita esagerata**, E. McGregor, C. Diaz, H. Hunter. Or.: 20,30; 22,30. Lire 10.000; 7000.

LUMIERE (S. ROCCO). Tel. 410.858. RIPOSO.

[redacted]

BALBO. Tel. [redacted]. RIPOSO.

[redacted]

[redacted] Tel. 701.459. RIPOSO.

LUX. Tel. 702.788. RIPOSO.

[redacted] Tel. 701.496. [redacted]

VERDI. Tel. 701.459. **Il grande Lebowski**, di J. Coen, con J. Bridges, J. Goodman, J. Moore, S. Buscemi, J. Turturro. Or.: 20,30; 22,30. L. 10.000; 7000.

[redacted]

[redacted] Tel. 975.124. [redacted]

LUX. Tel. 975.016. [redacted] Or.: 20,30; 22,30. [redacted] 10.000; [redacted]

SPLENDOR. Tel. [redacted]. RIPOSO.

[redacted]

ARISTON. Tel. (0144) 322[redacted] **[redacted] game**, di D. Fincher, con M. Douglas, S. Penn. Or.: 20,30; 22,30. L. 10.000; 7000.

CRISTALLO. Tel. (0144) 322.400. **La vita è bella**, di e con R. Benigni. Or.: 20,30; 22,30. L. 10.000; 7000.

[redacted]

VITTORIA. Tel. (0142) 452.291. **Deep Impact**, con R. Duvall, V. Redgrave, M. Schell. Or.: 20,05; 22,25. Lire 12.000; 9000.

PULL. Tel. (0142) 452.081. [redacted] di e con Nanni Moretti. Or.: 20,30; 22,20. Lire 10.000.

MODERNO. Tel. (0142) 452.816. **Vizio di famiglia**, con J. Turturro. Or.: 20,20; 22,30. Lire 12.000; 9000.

[redacted]

ALESSANDRINO [redacted] (0131) 252.644. **[redacted] amore ed allegria**, spettacolo teatrale a favore dell'Unicef. Ore 21,30. L. 18.000 (posto unico).

[redacted] Tel. (0131) 252.079. **[redacted] parte**, di B. Thomas, con H. Stern. Or.: 20; 22,20. Lire 10.000; [redacted].

[redacted] - [redacted] Tel. (0131) 234.240. [redacted].

[redacted] - SALA [redacted]. [redacted] (0131) 234.240. RIPOSO.

[redacted]. Tel. (0131) 268.080. **[redacted] Brothers. Il mito continua**, D. Aykroyd, J. Goodman. Or.: 20; 22,15. Lire 12.000.

[redacted] Tel. (0131) 341.272. [redacted] Or.: 16; 17,30; 19; 20,30; 22,30. Lire [redacted]

GALLERIA. Tel. (0131) 252.112. **La vita è bella** di e con Roberto Benigni. Or.: 19,50; 22,15. Lire 12.000.

[redacted] Tel. (0131) 252.707. **[redacted] meccanica**, di S. Kubrick. Or.: 19,45; 22,20. Lire 12.000.

[redacted]

EDEN. Tel. (0173) 363.021. RIPOSO.

MORETTA. Tel. (0173) 440.340. [redacted]

A TORINO

LETTA TORNAGHI/ONI [redacted]
•••• BUONO ••• [redacted]

ADUA 200 — c.so G. Cesare 67, tel. 856.521. **La vita è bella**, di e con Roberto Benigni e Nicoletta Braschi. Or.: 16; 18,10; 20,20; 22,30. Ingr. pom. 7000; sera 11.000. ●●●

ADUA 400 — c.so G. [redacted] 67, tel. 856.521. **Il grande Lebowski**, di J. Coen. Or.: 15,45; 18; 20,15; 22,30. Ingr. pom. 7000; sera 11.000. ●●●●

[redacted] — v. Chiesa della Salute 77, tel. 210.985. **[redacted] uomini e una gamba**, con Aldo, Giovanni e Giacomo. Or.: 20,40; 22,30. [redacted] 11.000. ●●●

[redacted] 1 — c. Vittorio 52, tel. [redacted]. **Deep Impact**, [redacted] M. Leder. Or.: 15,15; 17,40; 20,05; 22,30. Ingr. pom. 7000; Cinecard 5000; [redacted] 12.000; Cinecard 10.000. ●●●

AMBROSIO MULTISALA 2 — c. Vittorio 52, tel. 547.007. **[redacted] Mercury**, H. Becker. Or.: 15,30; 17,50; 20,10; 22,30. Ingr. pom. 7000; Cinecard 5000; sera 12.000; Cinecard [redacted] ●●●

[redacted] 3 — c. Vittorio 52, tel. 547.007. **Nightwatch**, di O. Bornedal. Or.: 15,45; 18; 20,15; 22,30. Ingr. pom. 7000; Cinecard 5000; sera 12.000; Cinecard 10.000. ●●●

ARLECCHINO — corso Sommeiller 22, tel. 581.71.90. **Metroland**, regia Philip Saville, Christian Bale, Lee Ross. Or.: 16,15; 18,20; 20,25; 22,30. Ingr. pom. 7000; sera 11.000.

CAPITOL — via San Dalmazzo 24, tel. 540.605. **Tempesta di fuoco**, regia D. Semler con H. Long, S. Glenn. V. M. 18. Or.: 15,30; 18; 20,15; 22,30. Ingr. pom. 7000; sera 11.000.

CENTRALE — via C. Alberto 27, tel. 540.110. **Aprile**, regia N. Moretti, con N. Moretti, P. Moretti. Or.: 15,45; 17,30; 19,15; 21; 22,30. Ingr. pom. 7000; sera 11.000; Alace 6000. ●●●●

C. CHAPLIN 1 — v. Garibaldi 32/E, tel. 436.07.23. **L'isola in via [redacted] Uccelli**, regia [redacted] Kragh-Jacobsen. Or.: 15,45; 18; 20,15; 22,30. Ingr. pom. 7000; [redacted] 11.000. ●●●

C. CHAPLIN 2 — via Garibaldi 32/E, tel. 436.07.23. **[redacted] figlio il fanatico**, regia U. Prasad, con O. Puri, R. Griffiths. Or.: 15,55; 18,10; 20,25; 22,40. Ingr. pom. 7000; sera 11.000. ●●●

[redacted] — corso G. [redacted] 105, [redacted] 232.029. **Deep Impact**, regia M. Leder, con R. Duvall, T. Leoni, E. Wood. Or.: 15,15; 17,40; 20,05; 22,30. Ingr. pom. 7000; [redacted] 11.000. ●●●

[redacted] — via Goito 5, tel. 650.71.00. **[redacted] topolino [redacted]** regia G. Verbinski, con N. Lane, L. Evans. Or.: 16,30; [redacted]30; 20,30; 22,30. Ingr. pom. 7000; sera 11.[redacted] ●●

[redacted] — via Gramsci 9, [redacted] 542.422. **[redacted] Magoo**, regia Stanley Tong, con Leslie Nielsen, Kelly Lynch. Or.: 15,55; 18,05; 20,15; 22,25. Ingr. pom. 7000; sera 11.000. ●●

ELISEO [redacted] — [redacted] Sabotino, tel. 447.5241. **La straniera [redacted] venne [redacted] mare**, di J. Conrad. Or.: 16; 18,10; 20,20 22,30. Ingr. pom. 7000; sera 11.000. ●●●

ELISEO BLU — p.za Sabotino, tel. 447.52.41. **[redacted] vita è [redacted]** e con Roberto Benigni. Or.: 15,45; 18; 20,15; 22,30. Ingr. pom. 7000; sera 11.000. ●●●

ELISEO ROSSO — p.za Sabotino, t. 447.52.41. **Le ali dell'amore**, di J. Softley, con H. Bonham Carter, L. Roache. Or.: 16,15; 18,20; 20,25; 22,30. Ingr. pom. 7000; sera 11.000. ●●

EMPIRE — p. V. Veneto 5, tel. 817.1642. **Delitto tra le righe**, di B. Rapp, con D. Hesguich. Or.: 16,30; 18,30; 20,30; 22,30. Ingr. pom. 7000; sera 11.000; Alace 6000.

ERBA 1 — [redacted] Moncalieri 241, tel. 661.54.47. **[redacted] Brown**, di Q. Tarantino, con R. De Niro, M. Keaton. Or.: 19,30; 22,30. Ingr. 11.000; rid. 8000. ●●●

[redacted] — via Buozzi ang. v. Roma, tel. 530.353. **[redacted] Full Monty**, regia P. Cattaneo, con [redacted] Carlyle. Or.: 15; 16,55; 18,50; 20,45; 22,40. Ingr. pom. 7000; sera 11.000. ●●●●

[redacted] — [redacted] 30, tel. 817.33.23. **Silent Trigger** di Russel Mulcahy, con Dolph Lundgren, Gina Bellman. [redacted] 20,30; 22,30. Ingr. 11.000.

FIAMMA — c.so Trapani 57, tel. 385.20.57. **Deep Impact**, regia Mimi Leder. Or.: 14,45; 17,20; 19,55; 22,30. Ingr. pom. 7000; sera 11.000. ●●●

[redacted] — [redacted] Beccaria 4, tel. 521.43.16. **Blues Brothers [redacted] Il mito continua**, regia J. Landis. Or.: 15,30; 17,50; 20,10; 22,30. Ingr. pom. 7000; sera 11.000.

KING — via Po 21, [redacted] 812.5996. **Qualcosa è cambiato**, di J. L. Brooks, con J. Nicholson, H. [redacted]. Or.: 15; 17,30; 20; 22,30. Ingr. pom. 7000; sera 11.000; Alace 6000. ●●

KONG — via S. Teresa 5, tel. 534.614. **Anastasia**, cartone animato di Don Bluth. Or.: 16,30; 18,30; 20,30; 22,30. Ingr. pom. 7000; sera 11.000; Alace 6000. ●●

LUX — [redacted] San Federico, [redacted] 541.283. **Titanic**, regia J. Cameron, con L. DiCaprio, K. Winslet. Or.: 15,45; 21. Ingr. pom. 7000; sera 11.000. ●●●●

MASSIMO 1 — v. Montebello 8, tel. 817.1048. **Le tentazioni della luna**, di Chen Kaige (Cina 1996). Or.: 16,30; 18,30; 20,30; 22,30. Ingr. pom. 7000; sera 11.000. ●●●●

NAZIONALE 1 — v. Pomba 7, tel. 812.4173. **Mimic**, di G. Del Toro, con M. Sorvino, J. Northam. Or.: 16; 18,10; 20,20; 22,30. Ingr. pom. 7000; sera 11[redacted] ●●

NAZIONALE 2 — via Pomba 7, [redacted] 812.41.73. **Teatro di [redacted]**, di M. Martone, [redacted] A. Renzi, A. [redacted]. Or.: 15,50; 18; 20,15; 22,30. Ingr. pom. 7000; sera 11.000.

OLIMPIA 1 — via Arsenale 31, tel. [redacted]. **La parola amore esiste**, regia M. Calopresti. [redacted]: 15,45; 17,30; 19,15; 21; 22,30. Ingr. pom. 7000; sera 11.000. ●●●

[redacted] 2 — via [redacted] 31, [redacted] 532.448. **La [redacted] schera di ferro**, regia R. Wallace. Or. 15; 17,30; 20; 22,30. Ingr. pom. 7000; sera 11.000. ●●

REPOSI 1 — via XX Settembre 15, [redacted] 531.400. **[redacted] Brothers - Il mito [redacted]**, di J. Landis, con D. Aykroyd. Or. 15; 17,30; 20; [redacted]. Ingr. pom. 7000; sera 11.000.

REPOSI 2 — [redacted] XX Settembre [redacted] 531.400. **Il tocco [redacted] male**, di G. Hoblit, con [redacted] Washington, J. Goodman. Or.: 15,30; 17,50; 20,10; 22,30. Ingr. pom. 7000; sera 11.000.

REPOSI 3 — via XX Settembre [redacted] tel. 531.400. **Deep Impact**, regia Mimi Leder. Or.: 15,15; 17,40; 20,05; 22,30. Ingr. pom. 7000; sera 11.000.

[redacted] — Gall. Subalpina, tel. 562.0145. **Il grande Lebowski**, di J. Coen, con J. Bridges, S. Buscemi. Or.: 15,30; 17,50; 20,10; 22,30. Ingr. pom. 7000; sera 11.000. ●●●●

STUDIO RITZ — v. Acqui 2, tel. 819.01.50. **Artemisia**, regia Agnès Merlet. Or.: 16,30; 18,30; 20,30; 22,30. Ingr. pom. 7000; sera 11.000. ●●

VALENTINO 1 — c.so M. D'Azeglio 17, tel. [redacted]. **[redacted] vita è bella**, regia Roberto Benigni, [redacted] Benigni e N. Braschi. Or.: 20,20; 22,30. Ingr. 11.000; rid. 8000.

VITTORIA — via [redacted] 336, tel. 562.1789. **[redacted] down**, regia Jonathan Mostow [redacted] Kurt Russell. Or.: 15,50; 18,05; 20,20; 22,35. Ingr. pom. 7000; sera 11.000.

LIDL ... dal 28 Maggio

NOVITA'

Ciambella *
500 gr.
L. 3.980 / Kg.
1.990

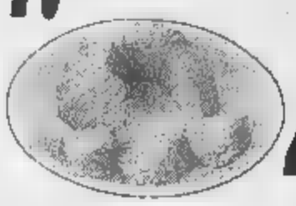

Rosso Piceno Superiore DOC *
dalle Marche, bottiglia artigianale
12% Vol. - 0,75 l.
L. 5.987 / l.
4.490

Arborio *
superfino, ideale per risotti ■ piatti speciali - 1 Kg.
1.990

superfino, ideale per risatti - 1 Kg.
1.790

Parboiled *
fino ribe, ideale per insalate e risotti - 1 Kg.
1.790

Originario*
fino, ideale per minestre
1 Kg.
1.390

OFFERTA PREZZO ASSAGGIO

RIDUZIONI PREZZO VALIDE DAL 28/05/98 AL 10/06/98

Piatto pronto di carne bovina in gelatina	140 gr. L. 7.071 / Kg.	~~1.390~~ **990**
Funghi coltivati affettati al naturale	170 gr. L. 7.588 / Kg.	~~1.890~~ **1.290**
Rollini wafer al cioccolato fondente o al latte	125 gr. L. 11.920 / Kg.	~~1.950~~ **1.490**
Nettare di pesca	1 l	~~1.290~~ **990**
Soave D.O.C.G.	11,5% Vol. 1,5 l. L. 2.660 / l.	~~4.490~~ **3.990**
Marsala D.O.C.	1 l	~~3.990~~ **2.990**
Spray mobili pulisce e lucida tutte le superfici	400 ml. L. 3.725 / l.	~~1.690~~ **1.490**

Tutina estiva per bebè *
65% sintetico, 35% cotone, in due diversi modelli, taglie: 62/86
13.900

Vestitino con fiori *
100% cotone/jersey, taglie: 98/122
14.900

Vestito da bambina *
65% sintetico, 35% cotone, in due colori, taglie: 92/128
14.900

Polo maniche da donna *
100% cotone, in tre colori, taglie: S/XL
9.900

Maglietta a tinta unita bambino *
100% cotone pettinato, in 5 diversi colori, taglie: 104/164
4.490

Calzini per bambino *
80% cotone, 20% poliammide, in 6 diversi colori, misure: 24/38, non si stringono e non si infeltriscono
1.490

Sandali con incrocio *
4 diversi modelli: con fascetta ■ rombo, misure: 36-40
19.900

Sandali da bambina *
in similpelle, ■ due diversi modelli, misure: 29-35
15.900

Sandali da spiaggia per bambino *
in PVC, chiusura con fibbia, colori: blu, trasparente e rosso, misure: 22-32
6.900

Ciabatte da donna *
con suola in sughero, in 2 diversi colori, misure: 36-41
11.900

Sandali da uomo *
in PVC, colori: marrone e nero, misure: 39-43
8.900

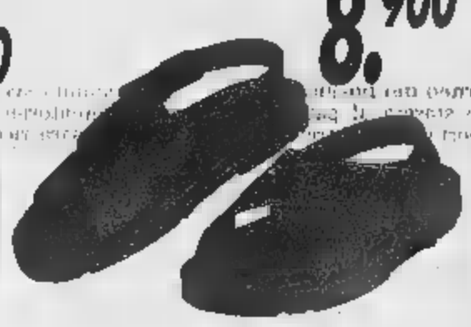

SPECIALE VACANZE

■ spiaggia per ■ *
testato CE, 3 pezzi in PVC: un materassino dim. 113x59 cm., una palla ø 40 cm. ed ■ pesce gonfiabile lunghezza 85 cm.
8.990

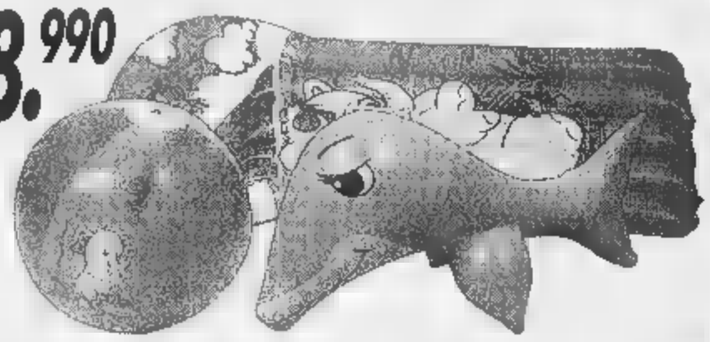

Piscina ■ g■ *
■ PVC, ■ 182 cm., altezza 38 cm., facile da riempire e pulire, non necessita di pompa per il gonfiaggio
24.900

Vaso in ■ *
grande: ø 19 cm., h 16,5 cm.
4.990

piccolo: ø 13 cm., h 11 cm.
2.990

Camion per bambini *
con cassone ribaltabile, portata 130 Kg., dim.: 70x25x32,5 cm.
14.900

Set per annaffiare *
supporto in alluminio di 75 cm., ■ pistola ■ spruzzo ■ 4 posizioni, 6 diverse forme di spruzzo, dotato di attacco universale in PVC
9.900

Fuoristrada *
motore con caricamento a molla, lunghezza 15,5 cm., in vari modelli e colori, funziona senza batterie
6.900

Pompa per materassino *
dim.: 25x20x6,5 cm., in gomma, colore rosso
4.990

■ da mare *
testato CE, in PVC, 3 pezzi: un salvagente ø 50 cm., un paio di braccioli ed una palla ø 40 cm.
6.900

Pompa a doppia ■ *
testata TÜV/GS, pressione fino ad 1 Bar, portata: 2x2000 cm³, con 3 beccucci
18.900

Set di ■ teglie per grill ■ da fiamma *
grande 34x34x4,9 cm.
media 31,5x21,5x4,3 cm.
piccola 28,5x19,5x4 cm.
19.900

Tavolette ■ legno *
3 pezzi della stessa misura, dim.: 23x15 cm.
4.990

Girandola in legno *
3 diversi tipi
2.490

Pianta di peperoni *
decorativa
4.990

Pianta di pomodori *
decorativa
3.990

* PRODOTTO DISPONIBILE NEI PUNTI VENDITA CON RELATIVA AUTORIZZAZIONE DAL 28/05/98 AL 3/06/98 SALVO ESAURIMENTO SCORTE - PREZZI VALIDI SALVO ERRORI ED OMISSIONI - TUTTE LE IMMAGINI HANNO VALORE PURAMENTE ILLUSTRATIVO

SIAMO A: **SETTIMO TORINESE** VIA MONVISO, 17 / VIA MILANO, 61 - **SUSA** C.SO STATI UNITI, 41 - **ALESSANDRIA** VIA P. NENNI - **NOVI LIGURE** S.S. 35 BIS DEI GIOVI, 3 - **VERBANIA** VIA ALLE FABBRICHE, 21 - **BIELLA** CORSO EUROPA, 11/E ■ **CHRISTOPHE** VIA CROIX NOIRE, 26 LOC. GRAND CHEMIN - **BRA** C.SO IV NOVEMBRE, 50 - ■ VIA C. BATTISTI, 24 - **ACQUI TERME** S.S. 30 LOC. CASSAROGNA - **LEINI'** VIA TORINO, 71/73 - ■ VIA PININFARINA **CARMAGNOLA** VIA PAPA GIOVANNI XXIII, 2 - **NOVARA** VIA GIBELLINI, 33 - **OLEGGIO** VIA NOVARA, 114 - **TORTONA** VIA ARZANI, 10/B - **DOMODOSSOLA** VIA GENTINETTA ANG. VIA CIMITERO - **CANELLI** V.LE ITALIA, 107 - **OVADA** VIA NOVI, 21/A **FOSSANO** VIA D'OREGLIA - **ARQUATA SCRIVIA** VIA SERRAVALLE LOC. LE VAIE - **RIVAROLO** VIA BICOCCA - **TORINO** VIA PIANCERI, 10 / VIA GOTTARDO /VIA MONFALCONE, 92 - **VERCELLI** CORSO AVOGADRO DI QUAREGNA, ANG. VIA ZAMBECCARI / VIA TORRICELLI,

Da stasera calcio a Canelli. La Juventus donne al torneo di Villanova

Riflettori accesi sul Trotter

Enti: sfida carabinieri-polizia. Gare tra i rioni

Questa sera, al comunale, s'inaugura il torneo notturno di calcio «Trotter» per Giovanissimi e organizzato dalla Virtus Canelli. Partecipano: Virtus, Alessandria, Bra, Casale, Asti e Voluntas Nizza. Stasera, alle 20,30 Alessandria-Bra, e 21,45 Casale-Asti. Sabato sempre in notturna, si giocheranno Alessandria-Virtus, e Asti-Voluntas; mentre martedì 2 giugno sarà la volta Bra-Virtus e Casale-Voluntas Nizza. Venerdì 5 e lunedì 8 giugno semifinali e finali. [fi. l.]

degli Enti. Saranno Carabinieri-Polizia di Cassa di Risparmio-Sanità le due gare di semifinale del torneo degli Enti. Le partite disputeranno stasera allo stadio Comunale di Asti a partire dalle 20.30. I quarti di finale di martedì hanno espresso i primi verdetti. L'Aeronautica non è riuscita a prendersi la rivincita dell'anno passato e ha ceduto per 1-0 contro i Carabinieri, andati a segno con Felicioli. La Polizia Stato ha superato con un tennistico 6-0 Cral Satap, grazie alle doppiette di Bertoldi e Cori e ai gol Palestro e Di Palma. Le altre due sfide sono terminate entrambe 1-1 e si è dovuto far ricorso ai rigori: la Cassa di Risparmio ha vinto 11-10 con la Polizia stradale; mentre la Sanità si è imposta per 6-5, sempre dai tiri dal dischetto, sui commercianti. [e. a.]

«Stabiles». Prende il via questa sul campo di San Domenico Savio, la prima edizione di un quadrangolare Esordienti. Dalle 20,30 si giocano Olimpia-Virtus Canelli e San Domenico-Santostefanese. Giovedì prossimo è in programma la finalissima. Sabato comincerà invece il torneo «Pozzo» (categoria mini-esordienti) con Casale, Virtus Canelli, S. Domenico e S.C. Cristo.

borghi. Si disputano stasera al palazzetto dello sport gli ultimi tre incontri della prima fase della competizione di calcio a cinque, riservata ai rioni e ai comuni del Palio. Le gare, che si inizi alle 21,30, Tanaro-Cattedrale; Montechiaro-San Secondo; Santa Maria Nuova-Viatosto. Martedì si sono disputate: San Lazzaro-San Damiano 6-0; Torretta-San Paolo 8-7; Pietro-Castell'Alfero 4-3. [e. a.]

Calcio donne. Anche la Juventus figura tra le protagoniste del torneo calcio femminile che si svolge a Villanova nell'ultimo fine settimana maggio. In campo anche: Stella Maris, Castello Hespe, Borgata Lesina, Trinitese, New Athletic, Givoletto Olimpia. Questo il calendario partite. Sabato 30: Borgata Lesina-Castello Hespe (alle 15); Givolettese-New Athletic (16,15); Stella Maris-Trinitese (17,30); Juventus-Exl Olimpia (18,45). Domenica 31: Exl Olimpia-Borgata Lesine (15); a cui seguiranno Trinitese-New Athletic (16,16); Castello Hespe-Juventus (17,30) e Stella Maris-Givoletto (18,45). Sabato 6 semifinali, domenica 7 finalissima. [c. r.]

Csi. Il campionato provinciale Csi di calcio femminile è giunto alle battute finali. Ad una giornata dal termine la Torretta ha matematicamente in tasca il primo posto, mentre lotta è ancora aperta tra Santa Caterina, campione in carica, Vigliano per accaparrarsi la seconda piazza. Le posizioni in classifica definiranno gli abbinamenti per i play-off. Questi i risultati della penultima di ritorno: Santa Caterina-San Pietro 9-1; La Maar-Torretta 1-2; Praia-Vigliano 0-3. Classifica: Torretta 22, Santa Caterina 17, Vigliano 16, Praia 14, La Maar 4, San Pietro 0. Prossimo turno (31 maggio): Torretta-Vigliano, San Pietro-La Maar, Santa Caterina-Praia. [c. r.]

Podismo. Sotto una pioggia battente, Roberto Crosio (Asica-Run) ha vinto la corsa sulle strade dell'Assedio svoltasi a Canelli. Secondo Valerio Brignone (Cus Torino), Franco Borelli (Apt Torino); quarto e primo tra gli «amatori», Matteo Avataneo (Avis Villanova); quinto Enzo Ferrero (Brancaleone). Tra le donne astigiano con Margherita Grosso che ha esordito con la divisa della Fiat-Sud Formia. Secondo Cinzia Pasquello. [a. r.]

Atletica leggera

Le ragazze dell'Alfieri agli Italiani

Le ragazze della Vittorio Alfieri hanno conquistato «storico» quinto posto ai campionati piemontesi assoluti di atletica. Per la prima volta la formazione astigiana ha ottenuto qualificazione alla finale «B» nazionale, in programma il 7 giugno a Chieri. In totale ha conquistato 10.701 punti. Il è stato completato dal sesto posto della squadra maschile.

La compagine guidata da Beppe Colasuonno è stata trascinata Antonella Giulivi. La poliedrica campionessa è arrivata terza nei 100 ostacoli, con la seconda migliore prestazione astigiana di sempre (15"47) nel lungo (5,50 metri).

Le altre atlete scese in pista Torino erano: Jenny Mischiatti (400 e 1500), Giulia Rissone (disco e triplo), Ilaria Ambrogio (alto e asta), Romina Sannazzaro (martello staffetta 4x100), Barbara Carrai (staffetta 4x100 e martello), Simona Oderda (giavellotto e peso), Stefania Giulivi (100 e 200 corsi in 25"68), Anna Maggiorotto (pe 4x400), Manuela Dal Col (400 ostacoli 4x400).

La staffetta 4x400 si classificata prima, precedendo al traguardo le «cugine» della Virtus Cassa Risparmio (Barchiesi, Pecchio, Steffenino e Fogliato) il tempo di 4'08"83.

Nella manifestazione Cristiana Barchiesi della Virtus ha abbassato due primati provinciali. Nei 1500 è scesa a 4'33"51 (il record precedente, che già apparteneva, era di 4'38"9). Ha quindi migliorato il limite degli 800 portandolo a 2'15"56. Il vecchio primato di Manuela Mugheddu di 2'16"1.

Sabato domenica due atlete della Vittorio Alfieri prenderanno parte ai campionati italiani di prove multiple individuali. La manifestazione in programma a Oristano. Antonella Giulivi gareggerà negli assoluti; Annalisa Maggiorotto, unica piemontese, nelle juniores. Giulivi Maggiorotto saranno impegnate nei 100 ostacoli, peso, alto, 200, lungo, giavellotto e [e. a.]

PROSEGUE IL REFERENDUM

LA STAMPA — GIOVEDÌ 28 MAGGIO 1998

BANCA CR ASTI

LO SPORTIVO ASTIGIANO DELL'ANNO

Trofeo "Concessionaria Scagnetti"

N ATLETA

ATLETICA LEGGERA: _____ Società _____
BASKET: _____ Società _____
BOCCE: _____ Società _____
CICLISMO: _____ Società _____
CALCIO: _____ Società _____
MOTORI: _____ Società _____
NUOTO: _____ Società _____
PALLAVOLO: _____ Società _____
PATTINAGGIO: _____ Società _____
TAMBURELLO: _____ Società _____
TENNIS: _____ Società _____
_____ Società _____

La Manifestazione Sportiva più degli astigiani è

Martedì 9 giugno - ore 20,30

Consegnare o spedire a La Stampa - Via De Gasperi, 2 - Asti entro le ore 19 di Venerdì 5 giugno

Continuano ad arrivare alla redazione «La Stampa» i coupon referendum «Lo sportivo dell'anno». Le prime nomination premiano, per ora, soprattutto la pallavolo: non solo la Biemmedue, ma anche volley donne dove si registrando un buon numero di preferenze. Seguono il nuoto e il ciclismo; anche il tamburello, sport tradizionale dell'Astigiano, ha raccolto i primi consensi.

Ma che cos'è lo sportivo dell'anno? Martedì 9 giugno, con la regia di «Albatros Comunicazione», all'Hasta hotel di Valleberbenedetta, si svolgerà la settima edizione della «Festa dello sport» per l'elezione dello sportivo dell'anno, «Trofeo sionarie Scagnetti». Nel della serata verrà anche presentata la pubblicazione «Lo sport in provincia», rassegna dell'attività dell'impiantistica sportiva astigiana curata da Albatros Comunicazione, col patrocinio di Coni Panathlon Club. L'altra novità consiste nei coupon che saranno pubblicati sono al 5 giugno sulla pagina sportiva de «La Stampa». Col tagliando i lettori potranno indicare, per ciascuna delle più importanti discipline agonistiche, l'atleta più rappresentativo della stagione 1997/98.

E' appunto una sorta di nomination (gli atleti più votati nel referendum saranno ospiti della «Festa dello sport» durante la quale saranno premiati con una targa ricordo quali atleti dell'anno per le singole discipline) di cui potranno tenere conto gli invitati nell'individuare lo sportivo dell'anno. I tagliandi vanno spediti consegnati alla redazione di Asti de «La Stampa» in via De gasperi 2 (primo piano).

I lettori possono anche indicare la manifestazione sportiva astigiana che più gradiscono.

SI PREMIANO I BABY CAMPIONI DEL CALCIO

Il 4 giugno

Grande festa del referendum Golden Boys

Il 4 giugno si festeggerà l'edizione 1997/98 del «Golden Boys» il referendum promosso da «La Stampa» e dedicato giovanissimi calciatori dell'Astigiano. Sarà grande festa a cui sono invitati tutti i baby campioni, genitori, parenti, tecnici e dirigenti delle società, amici. L'appuntamento è al palazzetto dello sport di via Gerbi alle 20,30, in anteprima ad un attesissimo appuntamento del maggio sportivo astigiano: la finale del calcio cinque tra i borghi del Palio (in questi giorni si stanno svolgendo le partite eliminatorie).

Lo serata sarà ricca di sorprese; La Stampa che ha organizzato il «Golden Boys» ha voluto quest'anno dare un riconoscimento tutti i pioncini che hanno preso parte all'iniziativa.

La maglietta che verrà data in omaggio a tutti i partecipanti al «Golden Boys»

Ai calciatori entrati quest'anno in classifica (anche a coloro che hanno ottenuto una sola preferenza) verrà consegnata, la del 4 giugno, maglietta, sponsorizzata dalla Cassa di risparmio Asti. Ai primi tre classificati di ognuna delle sei categorie in cui era diviso il referendum, andrà targa a ricordo del loro

SE SCEGLIETE UNA ALFA ROMEO USATA, E' TUTTO COMPRESO NEL PREZZO.

Usato Romeo. Il grande valore di sempre condizioni irripetibili. Come avete? Con Opzione Usato è molto facile. Versate subito un anticipo sulla della quotazione Quattroruote, in seguito 11 quote mensili e dopo un anno sarete liberi di scegliere: effettuare il versamento finale oppure passare ad un'altra Alfa Romeo, usato, con certezza un prezzo riacquisto predefinito (il 60% del prezzo di acquisto se vostra vettura è in normali condizioni d'uso). Cosa vi offre? Un anno di garanzia, il passaggio di proprietà, il bollo, un tagliando al 6° mese (esclusi i materiali di consumo) e un check-up entro il 12° mese. Tutto compreso nel prezzo. Sembra incredibile? Venite dai Concessionari Alfa Romeo.

*Esempio di acquisto con **Opzione Usato**: Prezzo vettura **L. 12.000.000** = Primo versamento (40%) **L. 4.800.000** = 11 quote mensili da **L. 216.182** = Ultimo versamento (40%) **L. 4.800.000** = Spese gestione pratica **L. 250.000** = I.A.N. = T.A.E.G. **4,28%** = Prezzo minimo di riacquisto in caso di passaggio Alfa Romeo nuovo o usato (60%) **L. 7.200.000** = Salvo approvazione Sava. Per ulteriori informazioni sui tassi e sulle condizioni praticate Sava, consultare i fogli informativi pubblicati a norma di legge. **L'offerta è valida fino al 30/6/98 per vetture a benzina immatricolate a partire dal '92 e diesel a partire dal '93. Non è cumulabile con altre in corso.

REAL CAR ASTI - LOCALITA' VALGERA - Corso Casale, 130/A - Tel. (0141) 274066

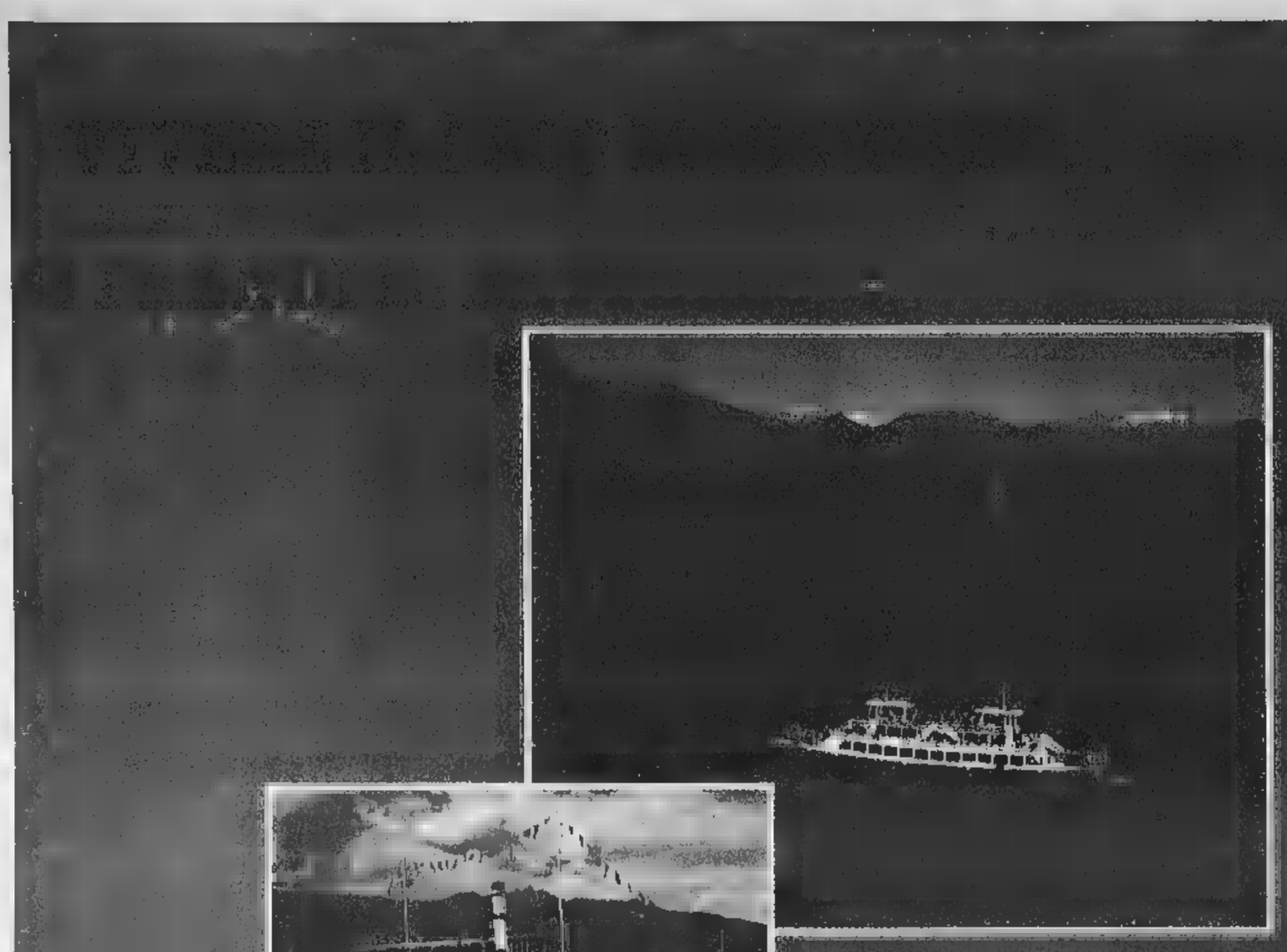

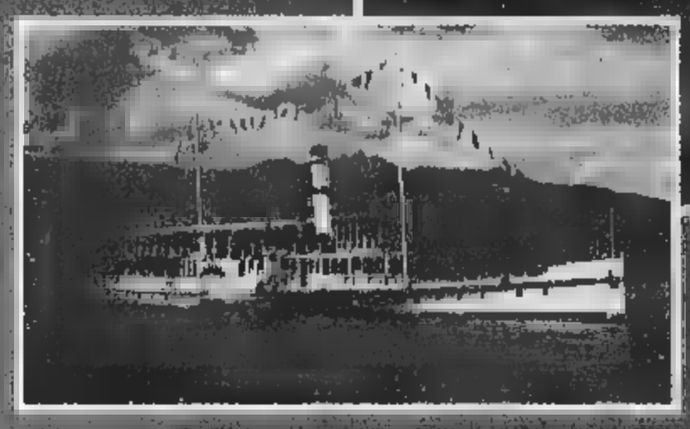

NAVIGAZIONE LAGO MAGGIORE

- Tessere di libera circolazione giornaliere e settimanali
- Luglio e Agosto: crociere notturne con ballo a bordo
- Sconto comitive: oltre 15 persone
- Sconto terza età: per i cittadini della UE (superiore a 60 anni) sconto 20% non cumulabile dal lunedì al venerdì
- Traghetto auto per Intra-Laveno
- Servizio di bar e ristorante a bordo

CON L'AUTOSTRADA GRAVELLONA IL LAGO MAGGIORE È PIÙ VICINO DI QUANTO TU PENSI!!

NUMERO VERDE

167-551801

GESTIONE NAVIGAZIONE LAGHI ITALIA

GESTIONE NAVIGAZIONE LAGHI Via Ariosto, 21 - 20145 MILANO Tel. (02) 4676101 - 46761025 Fax (02) 46761059	**LAGO MAGGIORE** Viale Baracca, 1 28041 ARONA (NO) Tel. (0322) 233200 Fax (0322) 249530

BOSCH

Esperienza Electronic Market, competenza Bosch.

Lavastoviglie "Dual"
Lava anche nel solo cestello superiore.

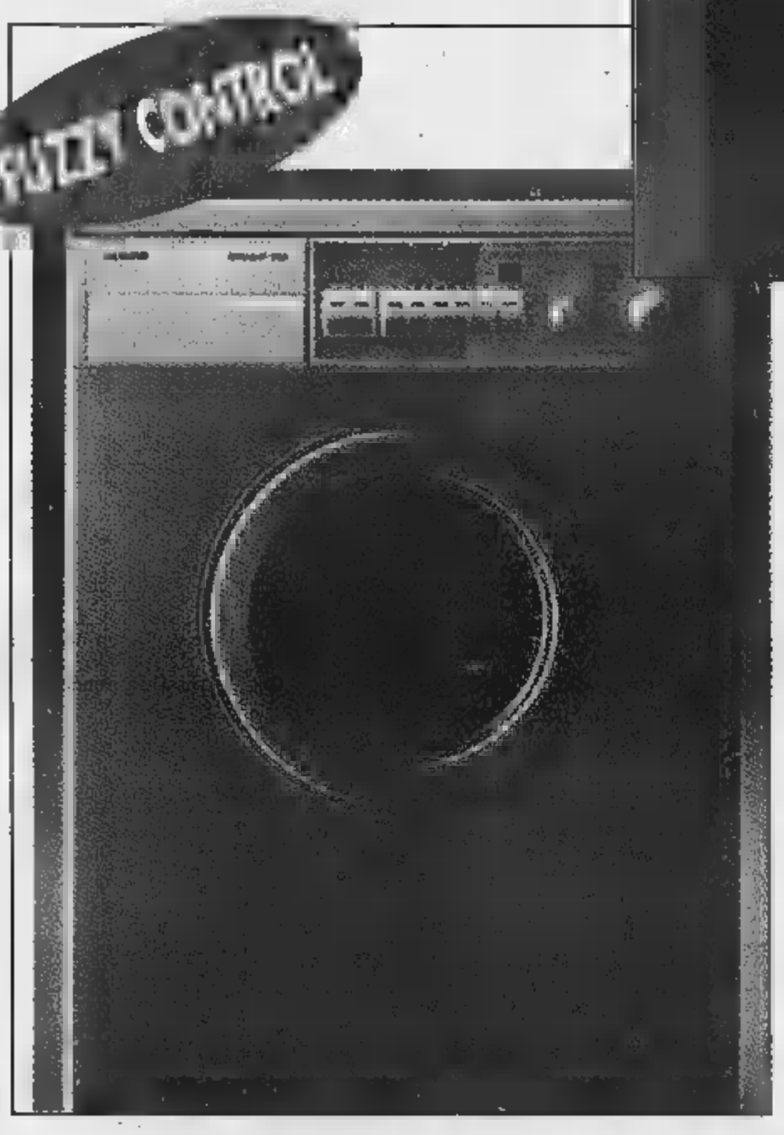

Electronic Market ■ Siemens hanno ottimi programmi per il vostro futuro

SIEMENS

LISTE NOZZE

■ 3000 MQ DI ESPOSIZIONE ■ LE MIGLIORI MARCHE MONDIALI ■ CONSULENTI ALLA VENDITA SPECIALIZZATI ■ CONSEGNA A DOMICILIO SU APPUNTAMENTO CON RITIRO USATO ■ ACCESSORI ORIGINALI ■ REALIZZAZIONE LISTE NOZZE A COMPUTER ■ CONFEZIONI REGALO ■ TECNICI PER INSTALLAZIONE SATELLITI - AUTORADIO - TELEFONI ■ FALEGNAMI, IDRAULICI, ELETTRICISTI PER INSTALLAZIONE ARREDAMENTI - INCASSO - CONDIZIONATORI - RISCALDAMENTO - ILLUMINAZIONE ■ INGEGNERI INFORMATICI PER

COMPRI OGGI

SCAVOLINI A BIELLA

MONDADORI area INFORMATICA

SONY

VOBIS MICROCOMPUTER

infostrada TELECOM

GRUPPO electronic market

Miglioriamo la tua casa

Panasonic Amico Shop

CENTRO TIM Telecom Italia Mobile ASSISTENZA TECNICA

CENTRO AUTORIZZATO TELE +

21 20 anni al servizio del cliente con serietà e professionalità

PARCHEGGIO PRIVATO 2.000 POSTI

PAGAMENTI RATEALI Finconsumo

BIELLA - via Candelo, 31 ang. via Trossi - Tel. (015) 8493515 (6 linee r.a.) - Fax 8494020
BIELLA - via Italia, 1 - Tel. (015) 2522744 - Fax 2522755
BUROLO (IVREA) - S.S. Lago di Viverone - Tel. (0125) 577248 - Fax 577701
CENTRO ACQUISTI MASSERANO (BI) - Tel. (015) 99425 (3 linee r.a.) - Fax 99427
INTERNET www.htb.it/emarket.html

SPAZIO AFFARI

Gli avvisi si ordinano presso TORINO, via Roma 80, via Marenco 32, t. [illegible]211 MILANO, via G. Carducci 29 t. 24424611 ALBA, c.so M. Coppino 8 t. 442110 ALESSANDRIA, via Rochan 80 t. 442543-442544 AOSTA, località Amerique 95 Quart t. 775180 ASTI, via Artisti Zecca 3 t. 32227 BARI, via Amendola 166/5 t. 5485111 BIELLA, viale Roma 5 t. 8481717 BOLOGNA, via Amendola 13 t. 256462 r.a. BRA, via Verdi 7 t. 431000 CAGLIARI, via Ravenna 24 t. 306250 CASALE MONFERRATO, via Carlo d'Aggiate 4 t. 452154 CATANIA, corso Sicilia 37-43 t. 7306311 CATANZARO, via M. Greco 78 t. 724090-725129 COSENZA, via Monte Santo 26 t. 72527 CUNEO, via Gran Dis 11 t. 633033 FIRENZE, via Dei Minori 46 t. 561192-572868 GENOVA, via C.R. Ceccardi 1-14 t. 540184 GOZZANO, via Gervaso 13 t. 913838 IMPERIA, via Alfieri 10 t. 273371-273372 LECCE, via Trinchese 87 t. 314185 MESSINA, via U. Bonino 15/c t. 7930655 NAPOLI, via Caracciolo 15 t. 7705111 NOVARA, via Cavour 13 t. 33341 PADOVA, via Gattamelata 108 t. 778274-8073144 PALERMO, via Lincoln 19 t. 6235100 REGGIO CALABRIA, via Ten. Panella 13 t. 24478-24179 ROMA, via Quattro Fontane 15 t. 4620011 SANREMO, via Gioberti 47 t. 501556-501558 SAVONA, p.zza Marconi 3/5 3/6 t. 811182 VERCELLI, via Duchessa Jolanda 20 t. 53734-42592 oltreché presso tutti i corrispondenti della Publikompass S.p.A. Coloro che intendono inoltrare la loro richiesta per corrispondenza possono scrivere a: Publikompass S.p.A., corso Massimo d'Azeglio 60 — 10126 Torino. Il prezzo delle inserzioni deve essere corrisposto anticipatamente per contanti o vaglia. Esso risulta dal prodotto del numero di righe (minimo 3) per la tariffa della Rubrica, con l'aggiunta delle imposte pari al 20% globale.

In tema di offerte di impiego e lavoro, l'Editore ricorda che la legge 9.12.1977 n° 903 vieta discriminazioni sul sesso e l'inserzionista è impegnato a rispettare tale legge.

1

A. FINANZIAMENTI immediati a tutti. A proprietari auto telefonandoci le [illegible] Forniamo anche firme singole. No [illegible] anticipate. Serietà. (U.I.C. n° 4366). "PRESTIT" 011 561.7521 corso Re Umberto 67 To

Il norme di legge finanziamenti velocemente qualsiasi importo. Consulenziale SpA 0422 42.8378 42.2527 c.c.i.a.a. TV 228441

FAIT FINANZIAMENTI
autoveicoli, immobili dal 1962. Competenza, rapidità, riservatezza. Nessun costo da anticipare. Torino via Avogadro 19. Telefono 011 562.5575 - 562.6130. Iscrizione Ufficio Italiano Cambi n. 16414.

GRONDO S.A. Svizzera tel. 0041 91 980.5480 Lugano. Finanziamenti ogni categoria importo ed operazione. Registro commercio 3130/90.

PRESTIGIOSA libreria centralissima posizione alto giro d'affari cede 10% [illegible] San Salaini [illegible] 586.771.

2

NEGOZI E AZIENDE ACQUISTO

ACQUISTIAMO attività industriali, artigianali, commerciali, turistiche, alberghiere, immobiliari, aziende agricole, [illegible] Clientela [redacted]. Paga contanti. Tel. [redacted]

NEGOZI E AZIENDE VENDITA

ALBERGO in Torino 55 camere ottima struttura e posizione ottimo giro d'affari vendesi Tel. 385.5296.

BARRIERA MILANO ultradecennale cedesi attività casalinghi posizione angolare 6 vetrine. Case & Design 812.8082.

CENTRALISSIMO splendido ristorante 80 posti elegantemente ristrutturato zona affare Azienda VIP 839.5535.

STELLA 447.6280 profumeria estetica favolosa posizione arredamento nuovo vecchia gestione cede per nuove attività.

[redacted] 447.6280 rivendita [illegible] corso Vittorio L. 500 mila [redacted] cede per malattia L. 40 milioni.

TABACCHI bar totocalcio incasso bar L. 2 milioni 800 mila ampio moderno forti utili anticipo 800 milioni. Frana 582.3250

TABACCHI Lotto ampia levata L. 26 milioni utile netto L. 170 milioni cede anticipo L. 400 milioni. Frana 582.3250.

TABACCHI Lotto Totocalcio Torino nord alloggio forti utili 3 addetti anticipo L. 260 milioni. Frana 582.3695.

TABACCHI Lotto Totocalcio zona [redacted] utile netto L. 170 milioni moderna, anticipo L. 400 milioni Frana 582.3695.

ATTIVITA' ARTIGIANALI

[redacted] cercasi per aperture nuovo punto vendita su [redacted] coppie [redacted] ad affiliazione in franchising. Telefonare 011 [redacted].

3

OPERAI AUTISTI FATTORINI

IMPRESA di giardinaggio ricerca giardiniere specializzato, referenziato, capace. Trattamento adeguato. Tel. 880.3018.

PERSONALE PUBBLICI ESERCIZI

COMMESSA/O emporio [redacted] ricerca anche inesperta/o Tel 166 [redacted] L. 1624 al minuto più iva. Max 3 minuti Informazioni 011 561.2323

SELEZIONIAMO giovani per inserimento lavoro come parrucchieri ed estetiste prova formazione. S&L 011 486.388.

IMPIEGATI

[redacted] società ricerca apprendista impiegata/o max 23 anni inquadramento di legge. Tel. 285.872

[redacted] commercio materiali edili, ricerca signorina geometra. Scrivere Publikompass 6113 - 10100 Torino

AZIENDA metalmeccanica in Rivoli cerca segretario/a 35/40 anni esperto. Categoria Rivoli Grugliasco. Scrivere Publikompass 2208 - 10100 Torino.

LAVORI VARI I [redacted]

[redacted] aspiranti ambosessi pubblicità extraordinario. Training per inesperti. Numero verde 167 213.843.

AGENTI E RAPPRESENTANTI

A. AZIENDA per apertura nuova filiale in Torino e provincia cerca personale di vendita e un [illegible]. Corso di formazione gratuito, disponibilità immediata, minimo garantito da concordare. Presentarsi oggi via Madonna della Salette 16 (piazza Massaua) ore 8.30-17.30 14.30/18.00

COLOSSO mondiale nel campo delle telecomunicazioni, per apertura sedi in Italia, seleziona persone qualificate da inserire nel proprio organico. Si richiedono età massima 35 anni, presenza, leadership, qualità manageriali mirate principalmente alla selezione ed organizzazione del personale. Telefonare per appuntamento [illegible] 561.4661.

FORNITORE per ufficio azienda ricerca direttore alle vendite solo ed esclusivamente proveniente dal settore. Si offre: ingaggio, fisso mensile ed elevate provvigioni. Telefonare 011 743.875.

4

RICHIESTE

GIARDINO 15 anni esperienza settore commerciale amministrativo per migliorare l'attuale posizione valuta eventuali offerte di lavoro. Max serietà. Tel 0335 524 2980

5

TORINO CITTA'

A.A. CASAFFITTI vendesi collinare villa a schiera mq 250 giardino privato 2 box. Tel. 583.901 r.a.

A. CERCASI 779.3173 libero corso Re Umberto prestigioso salone 3 camere cucina biservizi terrazzo mq 200

A. GEDIM 562.7988 corso Montegrappa libero bella casa piano alto ascensore 2 camere cucina bagno L. 120 milioni.

A. GEDIM 562.7988 Crocetta via Genovesi libero signorile piano alto luminoso 80 mq.

A. GEDIM 562.7988 Italia '61 via Genova libero ampio ingresso 3 camere tinello cucinino bagno

A. GEDIM 562.9801 libero corso Agnelli piano alto 2 camere cucina bagno terrazzo ascensore L. 170 milioni 2 arie

A. GEDIM 562.9801 libero corso Bramante ristrutturato camera cucina bagno termoautonomo L. 110 milioni

A. GEDIM 562.9801 libero via XX Settembre stabile d'epoca 2 camere cameretta cucina bagno termoautonomo

A. TOSCANO SPA largo Orbassano soggiorno 3 camere cucina bagno balconi L. 185 milioni. Tel 561 3050

A. VIANELLI & C. corso Re Umberto signorile d'epoca libero subito salone 4 camere cucina doppi servizi. Tel 562 9613

ADIACENTE corso Matteotti libero signorile rifiniture di pregio salone 3 camere cucina servizi. Eurocasa 883.3672

ADIACENTE corso Moncalieri impresa vende direttamente prestigiosi alloggi da 66 mq a 160 mq giardini privati, ampi terrazzi, boxes. Telefonare al 583.4466.

ADIACENZE PIAZZA [redacted] impresa vende in costruendo stabile signorile [redacted] salone 2/3 camere cucina doppi [redacted] volendo giardino. Tel 740.834.

A L. 110 milioni libero ristrutturato via Spano zona Filadelfia camera tinello cucinino. Gabetti S. Rita 358.380

A L. 310 milioni zona Unione Sovietica 8° piano panoramico salone 3 camere cucina bagno. Gabetti S. Rita 358.383

ARCADE Immobili di Prestigio collina 4 minuti Valsalice panoramica ampia porzione vendesi porzione indipendente al casale stile provenzale Tel. 504.333

ARCADE Immobili di Prestigio S. Rita prezzi Studio superattico viale 300 mq più 700 mq terrazzo [illegible] auto. Tel. 504.333

ARMONIA via Pinerolo vendiamo panoramicissimo appartamento di 2 camere cucina bagno Gabetti GiulioCesare 248.1853.

BORGATA VITTORIA in casa del [illegible] monolocale con terrazza termo autonomo L. [redacted] Grimaldi Elite 505.917

CENISIA via Braga libero recente spaziosa [redacted] 2 camere [redacted] cucinino bagno. Gabetti Viberti 335.8703.

CENTRO adiacente piazza Solferino [illegible] Ponzai signorile portineria salone 3 [illegible] camere cucina servizi. Eurocasa 883.3672

CENTRO STORICO vendesi bellissimo alloggio 3 saloni 5 camere cucina servizi 380 mq. L. 780 milioni Tel 660 7132

CENTRO via della Rocca palazzo signorile portineria ascensore monolocale mansardato L. 45 milioni Gabetti 660 4240

CENTRO via Giolitti libero a L. 83 milioni ristrutturato ampio bilocale mansardato con bagno. Emmedue 562.8467.

CENTRO via S. Chiara stabile '700 ristrutturato alloggio da rifinire con superficie di circa 200 mq. Silpa [illegible] 9484.

COLLINA tra Cavoretto e Moncalieri villa recente prestigiosa mq 380 più alloggio custode e ampi locali di servizio, parco mq 5000 automezzi. Tel 586.160.

COLLINA TORINESE
rustico Ristrutturato salone studio 2 camere cucina 2 bagni giardino. [redacted] 660.4240.

CORSO Alamanno porzione bifamiliare 160 mq abitazione, tavernetta e garage [illegible] giardino mq 800. Turinocasa 958 1587

CORSO Francia Cit Turin alloggio signorile 2 ingressi salone 5 camere cucina 3 bagni piano 2° mq 235. Silpa 619.[illegible]

[redacted] Galileo Ferraris fronte Isola Pedonale recente signorile mq 250 box triplo [illegible] piano luminoso. Tel. 585.214.

CORSO Galileo Ferraris signorile panoramico luminoso salone 2 camere cameretta cucina 2 servizi. Montanari 318.6808.

CORSO Peschiera prestigioso libero 6 piano mq 200 riducibili a [illegible] ascensore portineria. Interessante VIP 839.5535.

CORSO Peschiera signorile con pertinente ampio salone 2 camere cucina biservizi volendo box. Eurocasa 883.3672.

CORSO Potenza impresa vende soggiorno 2 camere cucina 2 servizi mq 1[illegible] L. 175 milioni più mutuo. Tel 953 3578

[redacted] POTENZA
8° piano [redacted] 2 camere tinello [redacted] bagno [redacted] ampio. Gabetti Lucento 283.747.

CORSO Galileo [illegible] impresa [redacted] direttamente prestigioso alloggio con zona ad uso studio/ufficio, ingressi indipendenti, ampi terrazzi, giardino privato, box interrato. Telefonare al 583.4466.

CORSO Re Umberto signorile con pertinente ampio soggiorno camere cucina servizi cantina. Eurocasa 883.3672

CORSO Sebastopoli [redacted] panoramico ingresso [redacted] cucinino bagno balconi L. 88 milioni Gabetti 855.300.

CORSO Sebastopoli recente 4° piano rifiniture particolari salone 2 camere servizi. Grimaldi Elite 505.917.

CROCETTA corso Mediterraneo [redacted] spazioso luminoso 3 camere tinello cucinino bagno. Gabetti Crocetta [redacted]

CROCETTA corso Montevecchio signorile rifinito mq 105 soggiorno, 2 camere, cucina, doppi servizi. Tel. 812.3444

CROCETTA
monolocale con camera soppalcata angolo cottura, bagno con ripostiglio, piano terra. Gabetti 549.045.

CROCETTA via S. Secondo libero soggiorno 2 camere cucina bagno balle cantina L. 30 milioni e mutuo Tel 517 0000

DUCA D'ABRUZZI libero casa d'epoca 3° piano ingresso soggiorno 2 camere cucina biservizi mq 10[illegible] Tel 561 913

EDILCASE A 561 3535 precollina nuova costruzione, mq 134-168 signorili e prestigiosi appartamenti. Consegna estate '98. Possibilità permute e mutuo 4.5%.

EDILCASE 561 3535 piazza Bernini in casa d'epoca mq 230 da ristrutturare 2 saloni 4 camere cucina biservizi box

EDILCASE 561 3535 precollina appartamento in villa di salone 3 camere 4 bagni e mansarda. Posizione unica per dolce vista sulla città.

EDILCASE 561 3535 Sassi in palazzina recente con giardino appartamento di salone 3 camere tinello cucina 2 bagni mq 178 L. 480 milioni volendo box

FAILLA & BERTINETTO 741 2874 Borgo Po rimesso a nuovo salone soggiorno 2 camere cucina 2 bagni giardino 2 posti auto L. 585 milioni.

FAILLA & BERTINETTO 741 2874 Borgo S. Rita ampio 2 camere cucina abitabile bagno 2 balconi cantina L. 140 milioni

FRONTIER IMMOBILI via Bottoni mq 140 piano alto ottime condizioni salone 2 camere cucina bagno. Tel. 517 0021

FRONTIER IMMOBILI via Lanzo pressi parco Ruffini ristrutturato 3 camere tinello cucinino bagno Tel. 517.0021.

FRONTIER IMMOBILI via Pietrango pressi Isola pedonale salone 3 camere cucina 2 bagni L. 810 milioni. Tel. 617.0021.

FRONTIER IMMOBILI via Pietragalla Tesini 2 camere cucina bagno termoautonomo L. 160 milioni Tel 517 0021

GABETTI venue Valentino panoramico attico libero salone triplo cucina ampio camere doppi servizi box. Tel. 561 8[illegible]

GRAN MADRE luminoso bilocale finemente ristrutturato e arredato panorama sul Cappuccini. Azienda VIP 839.5535.

I.G.I. 883 5440 Nizza Millefonti 6° piano ultimo vano ristrutturato soggiorno camera cameretta cucina bagno L. 156 milioni.

I.G.I. 883 5440 palazzi Statuto pressi signorile mq 175 salone 3 camere cucina biservizi L. 450 milioni

INVESTITALIA A Gran Madre splendido e panoramico alloggio mq 180 piano 5° più attico mq 40 con terrazzo 6° piano box auto. Trattativa riservata Tel 516 4388

INVESTITALIA corso De Gasperi pressi via Tomaselli alloggio 2 camere cucina, bagno buone condizioni Tel 516 4388

INVESTITALIA corso Galileo Ferraris pressi via Legnano signorile palazzo moderno, elegante appartamento mq 320 piano 5° Box auto Tel 516 4388

INVESTITALIA corso Massimo d'Azeglio in signorile palazzo moderno elegante appartamento mq 320 Tel 516 4388

INVESTITALIA corso Potenza pressi via Terni alloggio panoramico mq 80. Ottime condizioni Piano 6° Tel 516 4388

INVESTITALIA via Boucheron/piazza Statuto in signorile palazzo alloggio salone, 3 camere cucina, 2 bagni piano 6° L. 390 milioni Tel 516 4388

INVESTITALIA via Lamarmora/via Vespucci in signorile palazzo anni '30 luminoso alloggio mq 57 Tel 516 4388

INVESTITALIA via Lancia pressi corso Montecucco alloggio con mansarda mq 90 totali Box auto Tel 516 4388

LIBERO via Cesana 1 camera cameretta cucina e bagno Prezzo interessante Telefonare al 562 1875

LIBERO PO ANTONELLI signorile salone 2 camere cucina doppi servizi ufficio mq 150 cantina più soffitta. Destino 804.741.

MILLEFONTI via Voragogna ingresso camera tinello cucinino bagno villa cantina Gabetti Nizza 663.3874

MOLINETTE impresa vende soggiorno living 2 camere bagno terrazzo L. 160 milioni più mutuo Tel 663 3570 [illegible] 7087

MUTUO agevolato Regione Piemonte al 2.4% fisso ultimi alloggi mq 90/100 in stabile totalmente ristrutturato via Giachino 16. Salerno 379 700

PARELLA via Domodossola libero piano alto 2 camere cucina servizi box auto. Affare L. 200 milioni. Toria 561.2077.

PARELLA via [redacted] libero ottimamente ristrutturato salone 2 camere cucina 2 bagni. Gabetti Parella 758.[illegible].

PIAZZA Adriano 6° piano doppi ingressi salone 2 camere cucina doppi servizi mq 180. Campiel 011 226.2626.

PIAZZA Carducci adiacenze ristrutturato ingresso salone 2 camere cucina biservizi. Grimaldi Elite 505.917.

PIAZZA S. Rita via Gradisca libero 3 camere tinello cucinino 2 bagni ascensore L. 85 milioni e mutuo. Tel. 817.6000.

PRECOLLINA
In prestigiosa villa d'epoca finemente ristrutturata ultimo signorilissimo mq 300 con giardino e box. Tel. 812.2480.

PROGRESSO Sassi corso Casale in palazzina signorile ingresso salone camera tinello cucinino bagno box. Tel. 771.8156.

REGIO PARCO libero in via Parma soggiorno living camera soppalco angolo cottura bagno ristrutturato. Leader 544.672.

[redacted] gradevole ristrutturazione di ultimo [redacted] piani salone 2 camere cucina 2 bagni [redacted] Gabetti 660.4240.

SASSI villa ristrutturata mq 180 su 2 piani salone cucina 3 camere 2 bagni box doppio. A.D.F. 776.4040.

S. PAOLO via Frejus libero 1° piano camera cucina bagno L. [illegible] milioni. Gabetti Viberti 335.8703.

S. PAOLO via Rio de Janeiro alloggio [illegible] soggiorno 2 camere cucina 2 bagni box. Mq 130. Silpa 619.9484

S. PAOLO [redacted] Janeiro ingresso soggiorno angolo cottura camera bagno box mq 67 piano 4°. Silpa 619.9484

S. PAOLO via Rio de Janeiro ultimi alloggi ingresso soggiorno 1/2 camere [redacted] servizi box mq 78/117. Silpa 619.9484.

S. PAOLO via Villarbasse libero ristrutturato 2 camere cucina bagno L. [illegible] milioni Gabetti Viberti 335.8703.

S.RITA casa indipendente con alloggio e basso fabbricato box cortile privato [illegible] 837.7082

S. SALVARIO prestigioso 5° piano in casa d'epoca salone 3 camere cucina servizi mq 170 volendo box. Campiel 226.2626.

TESORIERA corso Francia libero signorile salone 2 camere ampia cucina biservizi mq 140 box. Imm. Riccoboni 447.3878.

VIA Aosta con giardino condominiale ingresso soggiorno 3 camere cucina biservizi Grimaldi Elite 505.917.

VIA Bracco alloggio libero al ingresso 2 camere cucina bagno cantina mq 76 piano 1° Silpa 619.9484.

VIA CRISTALLIERA 10
PARCO TESORIERA
2 camere cucina libera L. 129 milioni
3 camere cucina occupato L. 118 milioni
2 camere cucina occupato L. 86 milioni
1 camera tinello occupato L. 63 milioni
BOX AUTO L. 35 MILIONI
ottimo investimento reddito 8%
GABETTI [redacted]

VIA de Sanctis vicinanze libero 3 camere [redacted] cucinino bagno [redacted] 7° piano. Silpa 619[redacted]

VIA Genova pressi corso Bramante ingresso 3 camere cucina bagno ottime [redacted] Gabetti Nizza 663.3874.

VIA Gotti ristrutturato piano alto salone living 2 camere cucina bagno [redacted] Gabetti Lucento 283.747

VIA LAGRANGE
In [redacted] d'epoca completamente ristrutturato, impresa vende ultimi alloggi [redacted] 61 a 60 mq con [redacted] di pregio. [redacted] auto [redacted] Tel. 011 812.7011.

VIA MERCANTINI 6
ultimi signorili appartamenti uffici negozi 130/300/350 mq occupati, reddito anche 8% prezzi da L. 1 milione 600 mila/mq. Gabetti 549.045.

VIA Oronzio Vigliani pressi corso Unione spazioso 6° piano ingresso 3 camere cucina bagno. Gabetti S. Rita 358.380.

VIA Sempione prossima consegna ultimi alloggi mq 120 soggiorno 3 camere cucina biservizi box auto. Salerno 379.700.

VIA [redacted] ristrutturato 2 camere soggiorno cucinino bagno ripostiglio L. 158 milioni. Toria 561.2077

VIA Vaglia in stabile nuovo [redacted] living angolo [redacted] Grimaldi Elite 505.917

VILLA indipendente [redacted] con ampi spazi verdi mq 360 abitabili bifamiliare box. A.G. CASE 562 7747.

VILLA Val Salice posizione splendida mq 430 circa con giardino di mq 1.000 box. A.G. CASE 562 7747

TORINO PROVINCIA

ALESSANDRIA IMM. Avigliana villetta a schiera in cooperativa 2 camere letto salone doppi servizi mansarda 2 box giardino. Tel 011 434.[illegible]

ALESSANDRIA IMM. casa padronale Castiglione Torinese splendida posizione panoramica mq 1200 terreno mq 75 mila. Tel. 011 434.[illegible]

ALPIGNANO
Belvedere splendida villa d'epoca bifamiliare con parco. [redacted] riservata. Gabetti [redacted].

AVIGLIANA L. 880 milioni stupenda posizione fronte lago villa recente libera sui 4 lati con giardino. La Borsa 365.462.

■ 15 minuti da Chieri affare bifamiliare mq 320 totali su 2 piani ristrutturata mq [illegible] terreno. I.G.I. [redacted]

BORGARO impresa vende in quadrifamiliare appartamenti con mansarda soppalcata collegata internamente box doppio L. 280 milioni permute Gabetti 531 810

BUTTIGLIERA ALTA rustico 150 mq abitazione porticato 380 mq giardino. Progetto approvato Turinocasa 958 1587

CASTAGNETO PO edifica agevolata villa residenziali di soggiorno cucina 3 camere 2 bagni box giardino Silpa 619.9484.

CASTELLAMONTE vicinanze privato vende villa infatto salone cucina studio garage plurisuolo parco stupendo 3000 mq piscina riscaldata. Richiesta L. 780 milioni. Tel. 011 433.1389.

CHIERI villa 5 Cipresso raffinate restauri prestigiosi appartamenti salone cucina pranzo 2/3-4 camere servizi giardino da L. 460 milioni Tel 947 3887.

COLLEGNO appartamento 80 mq più mansardato abitabile di 60 mq alloggio box auto Grimaldi Elite 505.917

COLLEGNO Terracorta bingresso salone 3 camere cucina 3 servizi ripostiglio taverna mansarda soppalco box doppio Grimaldi Elite 580.4377

COLLEGNO Villaggio Fiorito nel verde 2 camere tinello cucinino bagno Recente L. 195 milioni Gabetti 405.3870

COLLINA Trofarello bifamiliare rustico in completo ristrutturazione. Verde privato. Studio Cerruti 640.7153.

MONCALIERI bella casa di campagna ristrutturata, indipendente, Investitalia. Giardino. Studio Cerruti 640.7153.

MONCALIERI [illegible] palazzo [redacted] 480 mq su 2 piani più casetta indipendente di 120 mq box giardino privato. Fiminter Immobili 517.0021.

MONCALIERI precollina prestigioso salone 3 camere cucina 3 bagni terrazzo 2 posti auto. Euroid 561.8777

MONCALIERI
prestigioso salone doppio [redacted] 3 camere 3 bagni taverna [illegible] box terrazzo. Gabetti 640.[illegible].

[redacted] villa bifamiliare di anni di prestigio. Grande giardino. Dependance. Studio Cerruti 640.7153.

[redacted] villaggio [redacted] villa mq 180 con alloggio mq 70 [illegible] 4 auto giardino mq 2500. A.D.F. 776.4040

ORBASSANO centro libero signorile ingresso saloncino 2 [redacted] cucina 2 bagni box L. 320 milioni. Tel 517 8040.

ORBASSANO recentissimo su 2 livelli soggiorno cucina 2 camere terrazzi box doppio. Giorgia Orletti 587.575.

PIANEZZA VILLA
indipendente 4 lati recente costruzione 260 mq abitabili su 2 livelli giardino 700 mq. Gabetti 405.3870.

[redacted] vista incantevole porzione di cascina da ristrutturare [illegible] mq vendesi divisibile, giardino Mapi 840.421

REVIGLIASCO libero in palazzina ingresso camere cucina bagno cantina giardino posto auto L. 180 milioni. Tel. 517 6040

RIVOLI impresa vende alloggio panoramico soggiorno 2 camere cucina biservizi terrazzo. Tel. 220.5421.

RIVOLI via Vecco doppi ingressi salone 5 camere cucina 3 bagni 2 posti auto mq [illegible]

[redacted] nel verde villa recente uni/bifamiliare salone cucina 3 camere 2 bagni box terrazzo [redacted]

ROLETTO struttura [redacted] cucina 3 camere [redacted] interrato box portico giardino. GR 011 50[redacted] 0121 795.353.

ROSTA villa libera su tre lati 460 mq totali ingresso e giardino privato composta di 2 alloggi. Azienda VIP 839.5535.

S. RAFFAELE CIMENA villa [illegible] mq [illegible] ottima posizione parzialmente ristrutturata divisibile con progetto. Mapi 840.421.

TROFARELLO centrale recentissimo libero su 2 livelli: soggiorno angolo [redacted] 2 camere 2 bagni. Gabetti 405.[illegible]

TROFARELLO precollina nuova costruzione signorile porzione di villa bifamiliare su 2 livelli mq 200 più seminterrato box giardino. Euroid 561.8777

VILLA uni/bifamiliare S. Mauro pressi via Roma consegna '99. Possibilità varianti interne Impresa vende. Tel. 532.170.

[illegible].000.000 cascina collinare libera 4 lati 14 vani 4 bagni 12000 mq di terreno 25 km da To. Il Punto Imm. [redacted].487

[redacted]

[redacted] colline panoramiche Monferrato vicinanze Asti, vendesi bellissima casa di campagna, completamente ristrutturata, su 2 piani composta: ampissima cucina, soggiorno, 5 camere letto, 3 servizi, dispensa, lavanderia, stupenda mansarda con ampie vetrate, terrazzi molto panoramici, barbecue attrezzato, cantina attrezzata per vinificazione, garage, rimessa terreno annesso a corpo unico mq [redacted] circa edificio: vigneto, frutteto, orto, piccolo prato. Richiesta L. 430 milioni. Tel. 0383 929.02

ASTI in posizione dominante rustico ristrutturato mq 480 con terreno mq [illegible] Fiminter Immobili 011 517.0021

COCCONATO rustico panoramico [redacted] mq 300 su 2 piani con giardino L. [illegible] milioni Fiminter Immobili 011 517.0021.

[redacted]

[redacted] attico e superattico prestigioso centralissimo splendida vista Cervino mq 200 più grandi terrazze finiture [illegible] lusso arredato posizione esclusiva box auto doppio. Torino Centro 562.2430.

[redacted] Magdeleine [redacted] con angolo cottura 3 camere biservizi e box. Grimaldi 011 [redacted] 8377.

LIGURIA

ALBENGA impresa Iosmar vende alloggi [redacted] mare. No [redacted] 02 286.18630 - 011 736 0037 - 0182 586.507.

ALBENGA vicinanze L. 40 milioni rara opportunità rustico su 2 piani da ristrutturare con terreno. Tel 0182 582.349.

AMOROSO IMM.
ALASSIO TRILOCALI
IN VILLA CON GIARDINO
VISTA MARE L. [redacted]
ALBENGA SUL [redacted]
BILOCALI L. [redacted]
Tel. [redacted]

[redacted] Terre del Mare attico fronte mare 170 mq e 70 mq di terrazzi villa [redacted] Gabetti 38 8 477 307

[redacted] SPIRITO 50 mt mare monolocale angolo cottura servizi L. 85 milioni. Punto Edilnord 0182 850.771

BORGIO VEREZZI immobile esclusivo terrazzi vista mare finiture pregio L. 380 milioni. Fondocasa Tel 019 616 060.

DIANO MARINA zona tranquilla bilocale [redacted] con porticato giardino L. 158 milioni Gabetti 0183 407.807.

FINALE LIGURE 400 mt mare bilocale perfetto arredato affare L. 240 milioni. Fondocasa 019 680 710

FINALE LIGURE 5 km rustico indipendente ristrutturato terreno mq 1000 L. 460 milioni trattabili Tel 019 693 254

LIGURIA vendita diretta da impresa villa padronale 6 appartamenti vista mare con giardino box, piscina. Da L. 240 milioni Informazioni tel 0342 219 797

LOANO solo L. 130 milioni in ultimo a soffitto ingresso soggiorno camera servizi balcone giardino. Tel. 0182 682.181.

[redacted] vista mare. Bilocale 50 mq con terrazzo e posto auto. Affare L. 175 milioni. Fondocasa 019 875.513.

LOANO 3 camere biservizi soggiorno terrazzo vista mare termoautonomo posto auto L. 290 milioni. Gabetti 019 677.307.

OSPEDALETTI in villa fronte mare centro trilocale da ristrutturare terrazzo posto auto. Casamare 0184 664.086.

[redacted] villa d'epoca lussuosamente [redacted] parco contiguo al mare, prestigioso quadrilocale con giardino. Casamare 0184 [illegible]

PIETRA LIGURE adiacenze via della Repubblica soggiorno cucinotta 2 camere bagno box L. 2[illegible] milioni. Tel. 011[redacted]

PIETRA LIGURE centrale ultimo piano ascensore ampio bilocale due balconi, ordinato. Aurelicasa 019 675 021

PIETRA LIGURE ordinato termoautonomo camera soggiorno cottura giardino posto auto privato. Studiosa 019 612 643.

PIETRA LIGURE zona residenziale bilocale con terrazzo ordinato L. 135 milioni Fondocasa 019 676 060

SANREMO affare attico monolocale vista mare, terrazzo, centrale. L. 110 milioni. Casa Italgest 0184 501.370.

SANREMO occasionissima a 2 km mare bilocale in perfette condizioni L. 140 milioni Fondocasa 0182 554.722.

SANREMO viale Inglesi villa singola mq 180 salone cucina 3 camere 2 bagni box giardino A.D.F. 011 776 4040.

SPOTORNO 400 mt mare ingresso camera tinello cucinino balcone L. 165 milioni. Opportunità. Studiosa 019 746 486

TORRAZZON Somon stupendi alloggi sottoggetti balconate su valli Gran Paradiso box giardino privato. Tel 0165 45 333

COSTA AZZURRA

AFFARE Antibes Les Pins fronte mare alloggi nuovi arredato spiaggia L. 75 milioni più piccola rata. Italgest 0184 449 072.

AFFARE Beausoleil Montecarlo alloggi in costruzione in residenza L. 18 milioni più piccole rate. Italgest 0184 449.072.

A Mentone costruzione fronte mare abitazioni signorili a partire da L. 136 milioni. Italimmobili 011 771 1580

BEAUSOLEIL Montecarlo vista mare appartamenti in costruzione prezzi lancio. Italgest 0184 449 072

CAP MARTIN ultimi splendidi alloggi fronte piscina da non perdere. Italgest 0184 449 072

MENTONE Garavan introvabili nuovi bilocali fronte mare L. 180 milioni trilocali L. 330 milioni Italgest 0184 449 072

NIZZA centro immobile ristrutturato 22 mono/bi/trilocali con affitto garantito [illegible] L. 75 milioni. Interim 011 568.7[illegible].

NIZZA centro novità in nuova residenza monolocali con [redacted] garantito da L. 75 milioni. ISIT n. verde 167 140.430.

NIZZA nuovo residence 30 mt mare comodo servizi mono/bilocali piani alti da L. 75 milioni. ISIT n. verde 167 140.430.

NIZZA 2 bilocali perfetti identici a 400 mt mare piani 3° e 4°, L. 180 milioni l'uno. Belle 011 437 5681

NIZZA 200 mt Place Garibaldi palazzina tutta ristrutturata alloggi bilocali da L. 110 milioni. ISIT n. verde 167 140.430

LOCALI UFFICI CAPANNONI

ALESSANDRIA IMM. Cascinette locali mq 460/1700 piazzale mq 12 mila possibilità edificare mq 2000. Tel. 011 434.[illegible].

[redacted] **IMMOBILIARE** zona corso Traiano locale nuovo mq [illegible] h [illegible] [redacted] 434.[illegible]

ALESSANDRIA IMM. prima cintura zona sud locali industriali mq 600 - 1800, uffici e servizi mq [illegible] e piazzali. Tel 011 434.[illegible].

[redacted] **IMM.** zona S. Rita locali commerciali mq 800/1200 Tel 011 434.[illegible].

CAPANNONE del 1991 Cambiano 1300 mq più uffici 300 mq cortile 1300 mq comodo tangenziale. Studio Aliaga 011 [illegible] 544

[redacted] Alpignano liberi recenti mq 850/1500/2300 h 7 mt uffici ampi cortili parcheggio. Caruso 405.0005.

COLLEGNO centro commerciale negozio recente mq [illegible] più soppalco mq 100 3 vetrine adatto show-room. Tel. [illegible].0005.

CORSO Giulio Cesare pressi autostrada fabbricato con uffici locale custode ampio cortile con possibilità di parcheggio Tir a L. 550 milioni. M. Casa 770.[illegible]

FORTE reddito garantito [redacted] primario supermercato immobile mq 600 fronte piazza alla densità AGIM 561.2088.

GABETTI Moncalieri Sanda Vadò recente palazzina uffici di 880 mq oltre magazzino di 200 mq vende. Tel. 538.007

[redacted] (Grosso) zona industriale capannone mq 6000/8000 con ampio cortile in costruzione. Vera vende. Tel. [illegible]

[redacted]
nuova realizzazione in area cortilizia con aeroporto Caselle. Ampia disponibilità costruire. Finanziamenti agevolati. Gabetti 538.007.

ROSTA statale Laghi capannone libero 1400 mq con uffici comodo tangenziali vari utilizzi. Agim 561.2088.

SANTA RITA
via [redacted] in cantiere nuova costruzione locale commerciale luminosissimo con possibilità adattamento ad uffici. Pagamento facilitato con impresa. Germani 812.8146.

[redacted] capannoni industriali vendesi/affittasi possibilità area cortile area manovra [illegible] mq 400/4000. Salerno 379.700.

VIA MASSENA 12
uffici mq 700 circa situati tra corso Re Umberto e corso Vittorio parcheggio interno esclusivo. Tel. 546.020 - 517 [illegible]

VIA Zumaglia vicino piazza Rivoli muri negozio volendo trasformabile in garage [illegible] mq. Inv. Imm. vende. Tel. 562.[illegible]

BOX AUTO

[redacted] in blocco 4 boxes nuova costruzione a L. 78 milioni [illegible], vendita anche singola. M. Casa 770 7851.

SANTA RITA
via San [redacted] cantiere nuova costruzione boxes signorile ottime condizioni di acquisto. Germani [redacted]

TERRENI

[redacted] **IMM.** Grugliasco terreno destinazione industriale e residenziale in nuovo PRG. Tel 011 434.[illegible]

CASTIGLIONE posizione splendida lotti singoli di terreno per ville progetto approvato. Case & Design 812.8082.

PROSSASCO paese lotti terreno edificabile ciascuno mq 1800 per ville unifamiliari. GR 011.505.039 0121 353.211

TAGOMINA terreno unito al progetto approvato per la realizzazione in zona panoramicissima a poche centinaia di metri dal centro di un complesso residenziale cubatura 26.000 mc. Tel. 0338 245.9481.

6

TORINO CITTA'

A. CERCO urgente alloggio 160/170 [illegible] zona Centro in casa signorile massima serietà. Elleb 364.587 sera 324.4189.

[redacted] libero ricerca in vendita medie dimensioni per cortese parallelo pagamento contanti Lucento 517.[illegible].

GABETTI SPA
RICERCA
APPARTAMENTI E VILLE
per propria selezionata clientela
PAGAMENTO CONTANTI
Tel. 011 57.672 Sig.a Garro

LIGURIA

GABETTI ricerca per propria clientela appartamenti/ville Riviera di Ponente rapida definizione. Tel. 011 57.672.

7

TORINO CITTA'

A.A. CASAFFITTI corso de Gasperi ingresso camera cucina servizi arredato bene patto in deroga. Tel. 583.901 r.a.

A.A. CASAFFITTI corso Montecucco mq 150 ristrutturato box doppio patti in deroga L. 1 milione 700 mila. Tel. 583.901.

A.A. CASAFFITTI via Sparto ingresso camera tinello cucinino servizi terrazzo vuoto patti in deroga. Tel. 583.901 r.a.

A.D.P. Crocetta isola pedonale stesso alloggio prestigioso mq 120 vuoti e arredati clientela referenziata. Tel. [redacted]

AFFITTASI [illegible] Precollina bella casa arredati signorili con giardino vero mobilio e prezzi. Interacta 586.3826

AFFITTASI patto in deroga via Massa soggiorno 2 camere cucina 2 bagni cantina box Tel 456 7947

AFFITTASI stesso stabile appartamenti 1/2 camere salone doppi servizi e referenze patti deroga. E. Casa 318 1389

ARREDATI bene bella casa alloggi mono/bi/trilocali varie grandezze. Centrocasa [redacted]

ATTICO Crocetta via Lamarmora su 2 livelli salone 2 camere cucina biservizi terrazzi L. 2 milioni. G. & V. 568.4445.

CENTRALE prestigioso salone 3 camere cucina 2 bagni terrazzo box auto e referenze. N.T 561.2088.

CROCETTA adiacente in stabile signorile 2/3-4 camere cucina bagno affitto patti in deroga e referenze. Toria 561 2077

CROCETTA via Montevecchio in palazzina '900 alloggi da 80 a 250 mq. Patti in deroga. Posti auto. Investitalia 516 4388.

MONO-BILOCALI con angolo cottura modernamente arredati in stabile con portineria Di Salvatore 561 7180

PRECOLLINA in palazzina signorile con parco alloggi su 2 livelli arredati e vuoti con box. Gabetti 011 549 045

VIA Accademia Albertina adiacente via Po 1° piano ingresso 2 camere cucina e bagno. Mq 85, L. 900 mila [redacted] Tel. 568.4455.

VIA Accademia Albertina adiacente via Po 1° piano; doppio ingresso, 4 camere, cucina e doppi servizi. Mq 138, L. 1 milione 350 mila mese. Tel. 568.4455.

[redacted] adiacente corso Galileo Ferraris 4° piano; doppio ingresso, soggiorno-pranzo, 3 camere, cucina e doppi servizi. Mq 167, L. 1 milione 550 mila. Tel. 568.4455

[redacted]

AFFITTASI privatamente villa mq 300 giardino mq 2000, 30 km To sud L. 2 milioni 100 mila mese. Tel. 0141 939.147.

CRISSOLO 50 mt dalla seggiovia appartamenti 4/6 posti letto affittasi stagionali. Tel. 011 904.6660.

MATHI CANAVESE centro paese in villa bifamiliare ampio ingresso salone cucina 2 camere biservizi cantina posto auto L. 1 milione mensili. Ls To. 0123 27.218.

PRECOLLINA Moncalieri verso Torino in palazzina moderna alloggio mq 135 Giardino. Box auto. Investitalia 516.4388.

LIGURIA

ALBENGA 200 mt mare vista mare splendido 5 posti letto [illegible] mesi estivi. Case di Liguria 0182 556.827 - 0337 261 478.

BORGHETTO affitto alloggetti giugno L. [illegible] luglio L. 1 milione 300 mila e disponibili per agosto (compreso spese Agenzia). Edilriviera 0182 970.304.

BORGHETTO vicino al mare alloggi confortevoli lavatrice anche quindici giorni. Punto Edilnord 0182 850.771.

PIETRA LIGURE alloggi [illegible] mare uso vacanza anche quindici giorni. [redacted] Edilnord 019 615.904.

[redacted] **LIGURE** Ponente affittasi settimanalmente appartamenti in residence con piscina privata: monolocali [illegible] persone giugno L. 750 mila, luglio L. 900 mila; bilocali 4/5 persone giugno L. [illegible] mila, luglio L. 700 mila consumi esclusi. Nord Sud Viaggi 019 683.1230 da lunedì a venerdì ore 9/16.

FRANCIA

Ai Lidi Ferraresi appartamenti e villette da 600 mila mensili. Possibilità [illegible] settimanali. Vear vacanze 0533 379.416.

LOCALI UFFICI CAPANNONI

A. CROCETTA negozio o [redacted] bancario 230 mq multivetrina su 2 livelli in stabile nuovo volendo box. Eltebi 352.017.

[redacted] banca affittasi prestigiosi [redacted] pluri vetrine in splendido palazzo storico su piazza [redacted] Tel [redacted]

AFFITTIAMO in Settimo strada Cebrosa capannoni industriali da 400/500/600 mq completi di uffici, impianti cortili indipendenti. Sapri 541.552.

ALESSANDRIA IMM. locale industriale vetrine metratura comodo uscita tangenziali ampi piazzali Tel. 011 434 [illegible]

ALESSANDRIA [redacted] Beinasco locale mq 1050 più uffici e servizi ampia zona manovra. Tel. 011 434.[illegible]

ALESSANDRIA IMMOBILIARE Venaria locale mq 1450 più uffici mq 250 piazzale mq 1700. Tel. 011 434.[illegible].

ALESSANDRIA IMM. Orbassano uscita tangenziale sud locali industriali mq [illegible] 800 [illegible] piazzali. Tel. 011 434.[illegible]

ALESSANDRIA IMM. via Reiss Romoli locali uso deposito mq [illegible] uffici mq [illegible] piazzale mq 900. Tel. 011 434.[illegible].

BASSO fabbricato corso Traiano mq [illegible] h 3,20 affittasi canone interessante. Real Fondiari 568.1000.

CENTRO uffici [redacted] parcheggio privato segreteria [redacted] riunioni. Tel. 011 315.7111.

CORSO Unione centro uffici pressi tangenziale nuovi locali climatizzati mq 115 - 160 180 - 300 open space Toria [redacted]

[redacted] via Reiss Romoli recente capannone uso deposito mq [illegible] uffici mq 50 cortile mq [illegible]

GABETTI affitta [redacted] corso Traiano palazzina uffici indipendente di 1400 mq totali. Settore Imprese 538.007.

PIAZZA Statuto affittasi ampio negozio centro portici con piano ammezzato. Tel. 771.6015.

VIA Accademia Albertina adiacente via Po negozio con retro, Mq 85, L. 900 mila mese. Tel. 568.4455.

VIA Accademia Albertina adiacente via Po 1° piano uffici da mq 188 a mq 374, possibilità di parcheggio Tel. 568.4455.

VIA Cellini in palazzina indipendente uffici nuovi superficie a richiesta fino a 600 mq. Tel. 676.377 ore 10/12 - 587.116.

VIA Cristoforo Colombo angolo corso Galileo Ferraris piano terreno; ingresso, salone, 3 camere, servizio. Mq 121, L. 1 milione 850 mila mese. Tel. 568.4455.

VIA Torricelli adiacente corso Galileo Ferraris piano terreno; ingresso, 3 camere e servizio. Mq 100 L. 1 milione 400 mila mese. Tel. 568 4455

8

TORINO CITTA'

A.A. KOMARCO Sas cerca per referenziati alloggi vuoti/arredati in deroga a transitori nessuna vostra spesa. Tel. 533.914.

A. UNICASE ricerca per propria [redacted] alloggi vuoti o arredati varie metrature. Tel. 437 2222

[redacted] urgenza [redacted] vuoti/arredati trattative serie nessuna spesa per voi. Giorgio Orletti 587.575.

AFFERMATA azienda americana per direttore cerca alloggio o villa zona signorile garanzie contrattuali. Interacta 586.3875.

DELIA FALCO ricerca per clientela referenziatissima [redacted] appartamenti elegantemente arredati per uso transitorio di salone 2/3 camere cucina servizi in centro e precollina. Tel. 475.578.

[redacted] ricerco per selezionata clientela alloggi e monolocali di varie metrature vuoti ed arredati. E. Casa 318.9734.

9

A. ACQUISTA autovetture max valutazione contanti con voltura. Via S. Ottavio 32 - Torino (zona Mole). Tel. 011 817.7942.

ACQUISTA auto fuoristrada camper furgoni camion ritiriamo. Corso Torino 77 Beinasco tel. 387 1291

ACQUISTA autovetture usate massima valutazione pagamento contanti. Corso Montegrappa 24 b Tel 011 779 1998. Torino

AUTOGALLIA acquista con voltura immediata auto fuoristrada e furgoni max serietà. Corso Unione 38 To. Tel. 011 466 [illegible]

MERCEDES C 180 Elegance '94. Bmw 850 i Coupé '92 320 i '91. Lancia Delta 1.6 '94. Delta Evoluzione '92. Dedra 1.6 LS '92. Opel Astra 1.6 SW. VW Golf 1.6 GL '92. Garanzia [illegible]. Anastasio via Nizza 88 Torino Tel 011 663 2573

10

ALBERGHI PENSIONI RESIDENCES

ABRUZZO mare villaggio vacanze Bell President club Silvi Marina (Te) direttamente sulla grandissima spiaggia privata, automezzi custodita. Aria condizionata, parco piscine tennis sports mini-club animazione spettacoli serali. Buffet e specialità abruzzesi. Informazioni tel./fax 085 935 0780

A Cesenatico Valverde club hotel Smeraldo *** superior. Gratis bambini ombrellone e lettini in spiaggia, bevande e pasti 1° albergo a Cesenatico con formula villaggio (tutto compreso). Piscina 19 metri, idromassaggio 18 posti. Palestra, giochi bambini, sauna, sala massaggi con terapista, tennis. Parcheggio. Animazione. Camere climatizzate con tv sat, telefono, cassaforte, phon, balcone. Ristorante 3 menù scelta, buffet di verdure, antipasti, colazione. Prezzi a partire da L. 79 mila. Tel. 0547 86.460.

■ Cesenatico. Valverde hotel residence *** 1° albergo a Cesenatico con formula villaggio (tutto compreso) gratis ombrellone lettini in spiaggia, bevande ai pasti. Speciale bambini. Piscina con acquascivolo, palestra, tennis, parcheggio, giardino, minibasket, animazione. Camere telefono, cassaforte, balcone. Ristorante 3 menù scelta buffet di verdure, antipasti, colazione. Prezzi a partire da L. 74 mila. Tel. 0547 87 178.

ALASSIO Hotel Mignon ** 40 mt mare colazione buffet, scelta menù, fino al 13/06 L. 55 mila. Tel. 0182 640.778

[redacted] in grande [redacted] Albergo Chalet 0182 640.549 giugno mezza pensione L. 55 mila, luglio L. 65 mila, pernottamento con prima colazione L. 35 mila, parcheggio privato, indipendenza.

ANDORA, disponibilità giugno luglio agosto settimane appartamenti villini bungalows monocamere in complesso alberghiero sulla spiaggia. Sconti prenotazioni immediate. Tel. 0182 85.779

CATTOLICA hotel Grand Pascia **** tel 0541 956.080 fax 0541 830.082 direttamente sulla spiaggia. Prim'ordine. Ogni comfort, climatizzato, tennis, palestra, piscina, parcheggio custodito. Camere con servizi tv satellite telefono cassaforte balcone sul mare 3 menù a scelta, specialità marinare, colazione buffet. Pensione completa: maggio giugno L. 70/80 mila, luglio L. 85/100 [redacted] agosto L. 100/125 mila [redacted]

CATTOLICA hotel Universal *** tel 0541 963 461 Direttamente mare piscina più idro solarium arredo lussuoso, clima, scelta menù, antipasti colazione buffet parcheggio giugno L. 58/60 mila, luglio L. 78 mila agosto L. 88/73 mila.

CESENATICO hotel delle Nazioni ** tel. 0547 82 427. Direttamente mare, ogni comfort ampi spazi parcheggio. Cucina Romagnola casalinga, scelta menù specialità marinare colazione continental. Offertissima pubblicitaria 24 maggio 13 giugno 7 giorni L. 315 mila, bambini gratis altri periodi prezzi interessanti

CESENATICO hotel Esperado *** superiore tel 0547 82 405 centralissimo. Camere balcone vista mare tv sat aria condizionata Garage animazione Cucina regionale ricca scelta menù buffet antipasti, colazione. Pensione completa da L. 75 mila. Richiedete super offerte famiglie.

DIANO MARINA Hotel Silvano *** vacanze di qualità con tutti i comforts. Agevolazioni per lunghi soggiorni speciale famiglie. Tel. 0183 403 614.

DIANO MARINA Hotel 2 Torri 0183 495.170 a 50 mt mare scelta menù trattamento familiare. Sconti bambini.

[redacted] Pensione Jolanda 0183 495.983 cucina familiare con servizi Tv telefono prezzi modici ceni annessi

FINALE LIGURE Albergo Regina 019 692.828, 50 mt mare, servizi, Tv ascensore, scelta menù, buffets. L. 62 mila giugno L. 65/70 mila, luglio L. 75 mila.

FINALE LIGURE Hotel Noris *** camere con servizi TV telefono, buona cucina, pensione completa giugno settembre da L. 420 mila a L. 476 mila per persona. Tel. 019 601.735 - fax 019 600.307.

[redacted] hotel Majorca *** tel. 0541 854.878 vicinissimo mare. Camere tv, garage. Scelta menù [redacted] Giugno L. 55 mila. Luglio L. 58 mila.

LAIGUEGLIA (Sv) Panorama 0182 640.014 - 690 008 familiare tranquilla cucina casalinga e scelta. Settimana superiore L. 350/450 mila. Sconto bambini.

LIDO SAVIO (Milano Marittima) hotel Oliver tel. 0544 949.105 un angolo di paradiso sul mare, camere servizi, balcone vista mare menù carne pesce, serata musicale giugno settembre L. 48 mila, luglio L. 54 mila. Sconto tende spiaggia.

LOANO Hotel Bellevue fronte mare camere con servizi telefono diretto. Tv color, balcone vista mare sala ristorante panoramica, palestra solarium U.V.A. compreso buffet scelta menù uso lavatrice giugno da L. 510 mila settimana. Tel 019 670 243

PIETRA LIGURE Albergo Eden 019 615.971 camere bagno calmo giardino ascensore parcheggio giugno 60 mila.

[redacted] Bellevue Hotel Sympathy tel 0541 370 804 piscina parking. Ampio giardino alberato. Animazione. 100 mt. mare scelta menù buffet - specialità pesce. Carne giugno settembre L. 48 mila, luglio L. 53/56 mila agosto L. 72/87 mila.

[redacted] Miramare hotel Mediterraneo, tel 0541 [redacted], 30 mt mare. Camere tv, cassaforte, telefono. Sala climatizzata, parcheggio, garage. Scelta menù, specialità pesce, buffet colazione, centrale. Giugno L. 51 mila/55 mila, luglio L. 60 mila/66 mila.

RIMINI pensione Emma tel. 0541 388 840. Familiare. Camere servizi. Menù carne/pesce. Giugno L. 45 mila, luglio L. 50 mila, agosto L. 65 mila. Sconto bimbi

RIMINI Turismiissimo ti invia il catalogo di 40 alberghi di Rimini. Telefona al numero verde 167 018.825 Ti aspettiamo.

RIMINI Viserba hotel Hesperia sul mare. Familiare. Camere con bagno, cucina casalinga. Speciale prima quindicina giugno L. 38 mila, luglio L. 52 mila. Tel. 0541 732.800.

11

AGENZIE MATRIMONIALE CONOSCERSI E... vi aspetta. Massima serietà e riservatezza. Torino corso Peschiera 251 Tel. 011 779.2872 - fax 721.322.

CENTRO AGENZIE MATRIMONIALI ASSOCIATE & AUTORIZZATE. La certezza del giusto incontro nell'assoluta serietà. Amicizia, matrimoni: via Giuseppe [redacted] 3, angolo corso Vinzaglio, Torino Tel. 011 561.1055.

STUDIO matrimoniale incontri. Esperienza decennale, professionale. Via Vespucci 34 bis. Tel. 568.3242

[redacted] divorziata, mora sincera tranquilla incontrerebbe [redacted] scopo matrimonio. Tel. 011 534.278 Top Service.

[redacted] piemontese divorziato onesto, buon impiego [redacted] con posto [illegible] Scrivere Publikompass [illegible] 10100 Torino

12

A.A. GIOIELLERIA M.C 334.832 acquista oro, argenteria, monete, gioielli, in contanti. Corso Peschiera 193 - Torino.

A. ALBA GIOIELLI 323.002 compra oro argento preziosi numismatica francobolli. Valuta al massimo Torino, via Tripoli 85.

A. OREFICERIA GELMA, acquista oro argenteria monete preziosi alle valutazioni via Madama Cristina 42. Tel. 650.2212

ACQUISTO mobili '700 '800 e '900 argenti bronzi soprammobili oggetti vari. Tel. 0[redacted] (abitazione privata 247.8068)

ORO, monete, medaglie, preziosi, [redacted] cortesia Gioielleria [redacted] - Torino. Tel. [redacted]

Da Maria Arredamenti offerte irripetibili: si liquida per rinnovo locali

Quando mobile significa affare

Con sconti «reali» fino all'80 per cento

Si devono ristrutturare i locali ■ per librarli si dà il via a ■■ vendita straordinaria, con sconti reali dal 30 all'80 per cento. E così, da Maria Arredamenti, in corso Palermo 55, si apre il periodo delle grandi occasioni. E, naturalmente, ■■ un'ampia possibilità di scelta. Per rendersene conto è sufficiente una puntata nel negozio, ■ vedere la vasta esposizione - oltre mille metri quadrati - di cucine, sale e salotti, nei più svariati stili. Insomma, la qualità a un prezzo mai visto. Perché non approfittarne?

Tanto più che ■ negozio tiene aperto dal lunedì al sabato ■■ orario continuato e che l'ubicazione del punto vendita (in ■■ Palermo all'incrocio ■■ corso Brescia) consente sia l'uso dell'auto grazie all'ampio spazio riservato ai parcheggi, sia l'utilizzo dei mezzi pubblici, in questa ■■ particolarmente numerosi, sia come linee (da tutte le parti della città), che come corse.

Dunque, Maria Arredamenti rinnova locali e per ■■ ■ve cambiare l'arredamento in casa si ■■ un'importante e concreta possibilità di risparmio. Quali articoli ■■ più convenienti? Punto ■ forza è l'arte povera, che trova nel Veneto la sua massima espressione. Arte povera perché costruita in legno massiccio, nelle sue sole line essenziali, senza fronzoli, con un design lineare, robusto e semplice. Due i pregi: non stanca e non va alla fine.

I prezzi sono assolutamente imbattibili perché ■ vendere sono le stesse aziende che producono, ■■ intermediari, ■■ grossisti, ■■ magazzini di deposito o di smistamento. Il mobile appena costruito viene inviato direttamente al punto vendita e così i costi ■■ reali, non gonfiati da inutili passaggi di mano. E sui prezzi ■■ ■■■ mai nemmeno sognati viene praticato uno scontissimo ulteriore motivato da una necessità contingente: la fretta di sgombe■■ i locali ■■ ristrutturarli.

Su che ■■ soffermarsi nella visita? Oltre all'arte povera, sono molte le occasioni anche nel rustico, nel classico, nel moderno. ■ prezzi sono sempre bassissimi, mai a scapito della qualità.

La grandi marche in esposizione danno per lo meno tre garanzie fondamentali. La prima è l'adattabilità, vale a dire che tutte le line di arredamento hanno infinite possibilità ■ composizione e trasformazione per proporsi ■ trasformarsi ■ seconda delle esigenze dei clienti. Arredi per la notte e per il giorno, variamentes combinabili, consentono di scoprire dopo molto tempo, le vere dimensioni della propria casa. Si può optare per modelli più lineari e funzionali arricchendoli con eventuali componenti più eleganti, che diano un tocco di personalità all'ambiente senza perdere spazio.

La seconda è la sicurezza di ciò che si acquista: la robustezza è infatti prerogativa di tutti i mobili acquistati da Maria Arredamenti, poiché i mobili sono costruiti soltanto con materiale di prima scelta. Quanto al legno c'è poco da dire: è lì, si vede, si tocca. Perplessità potrebbero sorgere per ■ ■■riali alternativi, ■ cui sono ricchi gli stili moderni e, in particolare, le cucine, che devono ■■■ si robuste, ma anche indeformabili all'u■■ al tempo e, soprattutto, al calore e all'umidità. Bene, nessun dubbio: da Maria Arredamenti ■ può andare ■■ ■ massima tranquillità ■ con la massima fiducia, perché il marchio, da vent'anni sul mercato, non ha mai tradito le aspettative.

Ultima garanzia, non per ordine di importanza, ■ che qualsiasi acquisto si traduce in un'occasione di risparmio.

E la consegna. Lo slogan è accattivante: dappertutto, anche Oltralpe, ■■ è compreso nel prezzo. Infine il pagamento. Vengono concessi finanziamenti fino ■ un anno a tasso zero, ma non è escluso che si possano ottenere anche modalità ■ pagamento che tengano conto delle disponibilità del potenziale acquirente. Perché Maria Arredamenti vuole che tutti, ■ prescindere dal reddito, abbiano la possibilità di usufruire di questo straordinario periodo di offerte a prezzi stracciati per rinnovare il proprio arredamento.

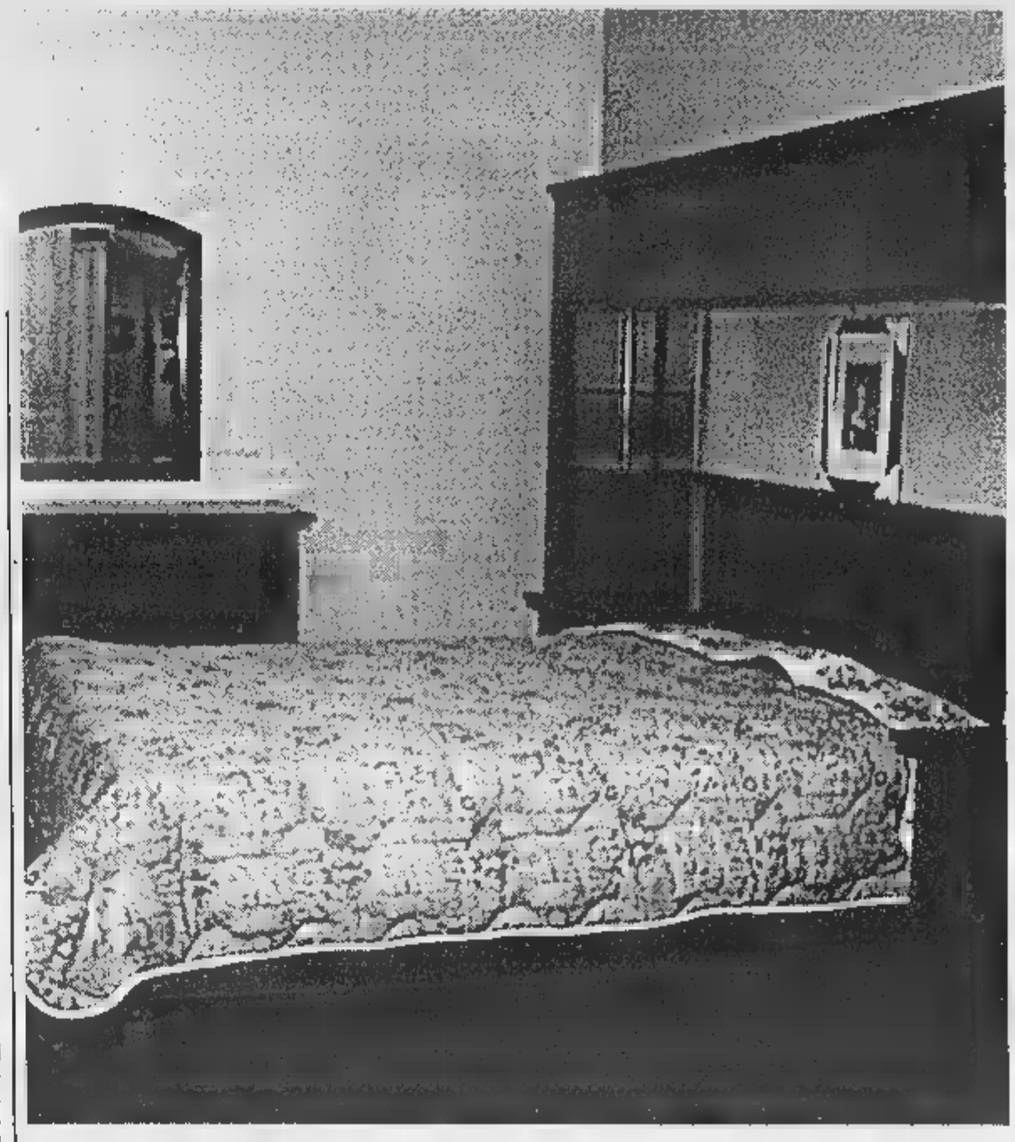

MARIA ARREDAMENTI

C.so Palermo, 55 - 10152 TORINO - Tel. (011) 23.13.17

chiude
PER RINNOVO LOCALI

EFF. COM. LEGGE ■

VASTA ESPOSIZIONE 1000 MQ DI SALOTTI - CAMERE - CAMERETTE - CUCINE e ARTE POVERA

SCONTI REALI DAL 30% ALL'80%

DOBBIAMO SVUOTARE I LOCALI

ORARIO CONTINUATO DALLE 9 ALLE 20

FINANZIAMENTI 12 MESI TASSO 0

RITIRIAMO L'USATO

ORGANIZZAZIONE DITTO E DIANA - TEL. 0337/218445 - 0337/545945

Indagine del Comune: atti di teppismo né organizzati né ideologici

Vandali sì, ma non squatter

Il malessere dei giovani genera violenza

Gli squatters non sono un modello per i giovani arrabbiati torinesi. Sembrano, invece, esprimersi con la violenza derivante dalla «marginalità» e dal «galleggiamento» che si scatena nei «non luoghi» delle periferie senza identità. Tradotta, questa fotografia del disagio, significa che i ragazzi emarginati non stanno più a scuola e non hanno lavoro, galleggiano appunto, in una città dove la gente si muove senza vere radici, dove le aggregazioni sociali fanno (o sembrano) rarefatte. Scenario inquietante delineato dal sociologo Luigi Berzano nel libro «Giovani e violenza, comportamenti collettivi in area metropolitana».

Lo studio, promosso dall'Osservatorio del mondo giovanile realizzato in collaborazione con 120 operatori dei Servizi sociali, è stato presentato ieri dall'autore e [illegible] Gian Mario Bravo preside di Scienze politiche che ha messo in guardia: «Attenzione alla violenza, può essere l'esito della paura di ciò che non si capisce, della presenza di qualcuno o qualcosa che si vede come diverso». Hanno partecipato Renzo Gallini dell'Osservatorio, gli assessori Ugo Perone e Eleonora Artesio, Leopoldo Grosso del Gruppo Abele, Giulia De Marco presidente del Tribunale per i minorenni, la sociologa Chiara Saraceno e il criminologo Duccio Scatolero.

La ricerca si è svolta a cavallo [illegible] il [illegible] e il 1997. Parte dall'osservazione di circa [illegible] casi di violenza in città raccontati [illegible] quelli che ne sono stati protagonisti o testimoni. Anonimi. Minori emarginati vandali e ladri solitari, qualche volta riuniti in bande.

Incontri non facili che gli operatori sociali sono riusciti a realizzare, con l'obiettivo di scoprire situazioni che non vengono neppure segnalate [illegible] forze dell'ordine e comunque [illegible] arrivano al Tribunale dei minori. Su tutto emerge [illegible] malessere collettivo che non si ispira agli squatters.

Violenza in qualche misura tradizionale: il 40 per cento si esprime con furti e scippi, il 37 per cento [illegible] aggressioni fisiche quasi per il piacere di affermare la propria superiorità sul debole o per allontanare il «diverso». Ma il 37 per cento è violenza «dimostrativa» di chi si esprime con le scritte sui muri, i sassi contro i vetri, le cabine telefoniche o i cassonetti incendiati. Forse per noia, quasi per colpire in qualche modo la disperazione o il vuoto che rodono dentro, quando non si ha la forza di scoprire la via d'uscita. «Disagio [illegible] conforto in una società che ha perso i suoi valori forti aggreganti - ha detto Berzano - come sono stati ad esempio il movimento operaio, il sindacato».

Il 25 per cento di quei 500 casi di violenza sono stati organizzati, il 50 per cento sono frutto di una esigenza immediata «spontanea». Ma che cos'è la violenza per [illegible] giovane? Qualcuno dei ragazzi ha confessato: «Intendo quando fa del male a una o più persone. Se rubo una penna [illegible] faccio male a nessuno». Dalle interviste emerge la solitudine della peri[illegible] [illegible] identità sociale né culturale. Là dove [illegible] è creato l'allarme: via Artom, San Salvario, Porta Palazzo, Murazzi. Quest'ultimo simbolo della microcriminalità. «Da [illegible] paio d'anni si spaccia eroina - dice uno degli interrogati -. Io [illegible] là quando hanno ammazzato quel tipo, era appena successo, e c'erano [illegible] [illegible] ronde, i nazisti che andavano su e giù con [illegible] [illegible] baseball».

E' stata Giulia [illegible] Marco, presidente [illegible] Tribunale per i minori a portare una parola di conforto: so[illegible] diminuite le denunce nei confronti di minori piemontesi, [illegible] aumentate ultimamente quelle di piccoli stranieri, [illegible] nomadi e slavi: «Significa che i modelli di recupero [illegible] stati positivi. Varrebbe la pena [illegible] tentare [illegible] che con gli stranieri offrendo loro il rientro nella legalità, perché possano rispettare i doveri in cambio dei diritti». [m. val.]

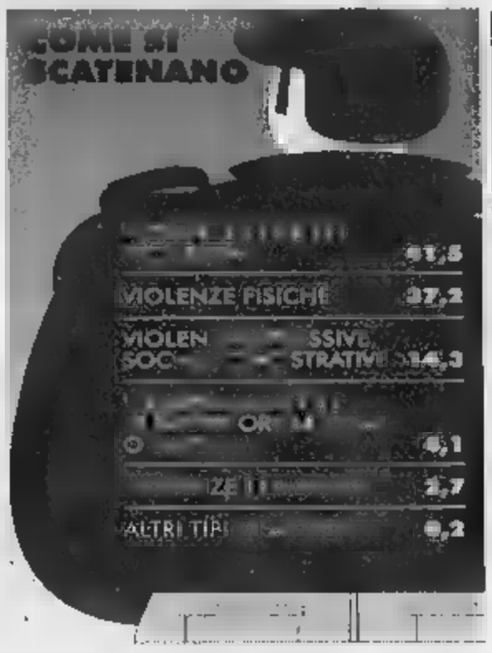

Un gruppo di squatter durante le manifestazioni dei mesi scorsi: non [illegible] un modello dei giovani torinesi

IN BREVE

PIEMONTE E LOMBARDIA VALLE D'AOSTA

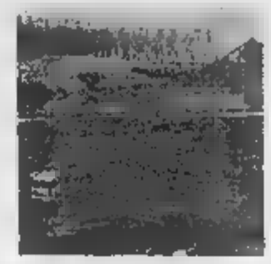

Il piano di difesa del Po
[illegible] 2 [illegible]

VERCELLI. Presentato dall'assessore regionale per l'ambiente Ugo Cavallera [illegible] dall'Autorità di bacino del fiume Po il piano stralcio per la difesa idrogeologica [illegible] della rete idrografica del massimo fiume italiano: [illegible] interventi considerati necessari richiedono un investimento [illegible] 2 mila miliardi entro i primi tre anni e di oltre 25 mila nei prossimi venti.

La presentazione del piano è stata articolata ieri in due fasi: al mattino nel centro culturale di Villadossola per Verbano Cusio Ossola; nel pomeriggio alla Camera di commercio di Vercelli. Stama[illegible] toccherà [illegible] Torino: l'appuntamento [illegible] nell'Aula magna dell'istituto Avogadro (ore 9,30) mentre sempre oggi, per Alessandria ed Asti, la presentazione è alle [illegible] nell'Aula magna dell'Itis «Volta» di Al[illegible]dria.

[illegible] ungherese
[illegible]

NOVARA. La brigata meccanizzata «Centauro», guidata [illegible] generale Michele Piccione, parteciperà dal 1° al 26 giugno ad una serie di esercitazioni in Ungheria. L'esercitazione vedrà impegnati 1500 uomini, 120 mezzi cingolati, 300 mezzi su ruote, [illegible] elicotteri. Le manovre sono inserite nelle attività «Partnership for p[illegible] che i Paesi della Nato effettuano [illegible] i Paesi che [illegible] inseriti nel Patto atlantico.

Ballottaggio [illegible] Asti comincia da [illegible]

ASTI. Prima del ballottaggio i candidati [illegible] sindaco si sfideranno alla «Straasti», [illegible] podistica di 10 chilometri per le vie della città in programma venerdì. L'organizzazione ha invitato l'eurodeputato Luigi Florio (Polo) e Antonio Fassone (Ulivo-Rifondazione) [illegible] mescolarsi [illegible] migliaia [illegible] cittadini iscritti alla gara. Una parte di quei cittadini che il vincitore dovrà amministrare [illegible] nei prossimi [illegible] anni». Entrambi hanno accettato.

Asti-Cuneo, il Senato
[illegible]

CUNEO. L'ottava Commissione Lavori pubblici, comunicazioni [illegible] Senato, riunita in sede deliberante, ha approvato ieri il disegno di legge 3212 «Disposizioni per il finanziamento di interventi e opere di interesse pubblico». All'articolo [illegible] istituisce [illegible] fondo per interventi in favore del sistema autostradale e in particolare delle [illegible] Asti-Cuneo e Siracusa-Gela. Al disegno di legge presentato dal ministro [illegible] Lavori Pubblici Costa e altri, [illegible] stata congiunta anche la proposta di legge presentata fin dal '96 dal senatore di Alba Tomaso Zanoletti. Il disegno di legge passerà ora alla Camera per l'ulteriore approvazione. Dice il senatore Zanoletti: «L'articolo votato dal Senato contiene i finanziamenti sufficienti (non [illegible] quantificati) per chiudere la convenzione con la società Satap». Nella foto una dimostrazione di sindaci.

[illegible] Gruppo Frescolatte sbarca [illegible]

[illegible] La Centrale del latte di Alessandria ed Asti, una spa divisa tra enti pubblici e privati, con sede in città, [illegible] entrata nel Gruppo Frescolatte. Sorto sette mesi fa, raccoglie già undici aziende del settore: da Milano [illegible] Salerno, da Vicenza a Rapallo, da Torino a Firenze, poi Brescia, Monza, Pistoia, Li[illegible] [illegible] Savona. Scopo dell'associazione è valorizzare e promuovere in Italia il latte fresco [illegible] campagne promozionali.

[illegible], la Finoper [illegible] ricorsa [illegible] Tar

AOSTA. La Finoper è ricorsa al Tar della Valle d'Aosta per chiedere l'annullamento della delibera con cui, il [illegible] aprile '98, la Regione ha dichiarato chiusa infruttuosamente per l'inesistenza dei requisiti di trasparenza ed affidabilità dell'azionariato Finoper, la trattativa per l'affidamento della gestione del Casinò di St-Vincent. Il contenzioso tra la società romana e la Regione Valle d'Aosta è aperto da 7 anni.

[illegible] all'ampliamento dell'aeroporto [illegible]

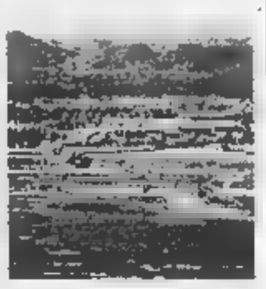

NIZZA. Fervono i lavori di ampliamento e le migliorie in vista dell'estate, all'aeroporto [illegible] Nizza, il cui traffico [illegible] sempre più in crescita (7 milioni 373 mila passeggeri nel '97, già 1.577.266 nel primo trimestre, con un aumento pari all'11 per cento). Ma presto lo scalo, il secondo di Francia, offrirà ai suoi utenti un accesso stradale ai due terminal (internazionale e per i voli interni) semplificato, oltre [illegible] parcheggi più adeguati e anche gratuiti, per [illegible] sosta. La [illegible] è sempre più estesa. Sono 26 i Paesi collegati direttamente [illegible] Nizza, 85 sono i collegamenti [illegible] altrettante città (34 francesi, 41 per l'Europa) e di questi 10 [illegible] quelli internazionali: 5 con il Maghreb, [illegible] con il Nordamerica e con il Medio Oriente, uno con il resto dell'Africa. E 45 [illegible] le compagnie, di cui 34 straniere.

Gregoretti-Fabbri [illegible] Verezzi

BORGIO VEREZZI. Ugo Gregoretti, uno dei registi italiani più anticonformisti, e Marisa Fabbri, tra le attrici predilette da Luca Ronconi, costituiscono l'inedita, curiosa e intrigante coppia protagonista [illegible] «Purgatorio98», l'evento teatrale, ambientato nella suggestiva cornice naturale della Cava dei Fossili, che chiuderà la 32ª edizione del Festival di Borgio Verezzi. Lo spettacolo debutterà [illegible] 6 agosto, repliche fino all'11.

[illegible] un [illegible] nelle [illegible] del porto

GENOVA. Il cadavere di [illegible] sconosciuto, un orientale dell'apparente età di 30-35 anni, con in tasca un milione in contanti, dieci schede telefoniche e un'agendina compilata con ideogrammi, [illegible] stato trovato ieri [illegible] nelle acque antistanti i Magazzini [illegible] Cotone, nell'area del Porto Antico. La morte dell'uomo risalirebbe a tre o quattro giorni fa. Si tratterebbe di un'esecuzione: un colpo gli ha trapassato la fronte.

Tutto esaurito al palasport l'[illegible] [illegible] gioca [illegible] promozione

[illegible] Palazzetto esaurito, coreografie a sorpresa, molti «vip» in tribuna.

Per la rivincita di questa [illegible] tra Ing e Roseto, nel match di finale per la promozione nella «A [illegible] del basket (all'andata vinsero gli abruzzesi), la tensione [illegible] ormai a mille. Ieri pomeriggio restavano 150 biglietti disponibili su poco meno di 3 mila e i botteghini potrebbero [illegible] aperti solo per pochi minuti. L'in[illegible] sarà [illegible] record. I [illegible] organizzati hanno preparato un grande spettacolo che coinvolgerà [illegible] le tribune. «Sarà [illegible] sorpresa - spiegano i portavoce -. Per la sua riuscita rivolgiamo un appello: venite al palazzetto indossando una maglia [illegible] oppure blu, cioè i colori sociali». Si comincia alle 20,30, ma i cancelli saran[illegible] aperti già [illegible] 19.

IN BREVE

CR[illegible]

Ufficiali [illegible] falsificano gli straordinari

Nove mesi e [illegible] giorni di reclusione per il tenente colonnello Alfonso La Franca e sei mesi per il capitano Umberto Anelli: i due ufficiali dell'Esercito (reparto comando della Regione militare Nord-Ovest) [illegible] accusati di falso. Un terzo imputato, il tenente colonnello Franco De Angelis, che era il capo amministrativo del reparto, ha patteggiato un [illegible] in [illegible]nuazione con una sentenza precedente. La vicenda, che risale al 1995, riguarda i registri [illegible] cui erano annotate le ore [illegible] straordinario effettuate nel novembre del '94 durante i soccorsi per l'alluvione in Piemonte.

[illegible]

«Cancellate [illegible] scritta [illegible] casa degli squatter»

«Perché nessuno ha cancellato quello scempio?». Lo do[illegible]da Raffaele Costa in un'interpellanza al sindaco, riferendosi alla scritta «Grazie cancro», che da mesi campeggia sul muro [illegible] dello stabile occupato dagli squatters del centro «El Paso», in via Passo Buole. «Per quali ragioni - interroga Costa - nonostante le enormi dimensioni (quattro metri per due) quella frase collocata su un muro che delimita [illegible] via pubblica di in[illegible] traffico [illegible] è stata presa in considerazione [illegible] cancellata dagli addetti del Comune?».

[illegible]

Tutelare le risorse forestali del [illegible]

Il gruppo regionale dei verdi ha presentato ieri mattina una proposta [illegible] legge [illegible] [illegible] «Tutela e l'u[illegible] delle risorse forestali». Spiega il capogruppo, Pasquale Cavaliere: «Il disegno di legge innova, semplificandola e accorpandole, la normativa che regola questo importante settore». La proposta che interessa oltre un terzo della superficie del Piemonte «si propone di at[illegible] una politica attiva di salvaguardia e "sfruttamento" ecocompatibile con ricadute importanti sull'ambiente e l'occupazione».

[illegible]

Il Fante sardo [illegible] non sarà rimosso

Il Comune pare aver accolto [illegible] ragioni della Storia»: in piazza Castello il monumento [illegible] Fante sardo non verrà tolto e non sarà realizzata una fontana, ma alcuni giochi d'acqua, su [illegible] spianata in pietra che sarà caratterizzata da una grande stella barocca a otto punte, tracciata nella pavimentazione, con lastre policrome.

Parlano i familiari e gli amici del rappresentante ucciso in Valsusa a colpi di pietra

«Perché abbiamo perdonato il killer»

Reazioni alla sentenza che ha graziato l'omicida

BUSSOLENO. E' polemica in Valsusa sulla decisione adottata dal tribunale per i minorenni di Torino [illegible] Giuseppe Agostino, uno dei [illegible] assassini di Mauro Pognant, il rappresentante di Bussoleno massacrato a colpi di pietra e poi gettato sul greto del rio Seguret sopra Salbertrand il [illegible] giugno del 1996. Il giovane [illegible] 17 anni quando partecipò all'omicidio [illegible] Mauro Pognant: la sua gravissima colpa di omicidio aggravato sarà [illegible] [illegible] commetterà resti nei prossimi 30 mesi. L'altro ieri è stato quasi certamente «graziato» dall'abbraccio di Giuliana Pognant, sorella di Mauro, che davanti [illegible] giudici [illegible] tribunale per i minori [illegible] dell'avvocato Aldo Albanese che lo difendeva, tutti colti da stupore, ha affermato: «Non hai lo sguardo di un assassino, ti perdono, sono certa che hai capito il grave danno che hai fatto alla [illegible] famiglia». [illegible] ha continuato: «E' un gesto d'amore rivolto a mio fratello Mauro, [illegible] certa che lui stesso avrebbe voluto darti la possibilità di riabilitarti». I suoi complici Roberto Grosso, [illegible] anni, di Roccalla Ionica [illegible] residente a Mesma di Susa e Samir Bendeq, 21 anni, di Bussoleno, so[illegible] [illegible] stati condannati [illegible] 23 anni di carcere all'inizio dell'aprile scorso dalla corte d'assise di Torino. «Per loro non posso invece [illegible] perdono, perché durante il dibattimento mi hanno sempre guardata con la cattiveria [illegible] freddezza di due assassini - racconta Giuliana Pognant - hanno anche cercato di infangare la memoria di mio fratello affermando che erano stati adescati».

Mauro Pognant, venne ucciso [illegible] colpi [illegible] pietra e gettato sul greto del rio Seguret (nella foto) da [illegible] giovani: due erano maggiorenni e sono stati condannati [illegible] [illegible] è stato «messo [illegible] prova»

Giuseppe Agostino ha invece subito confessato ed in corte d'assise ha confermato che l'unico movente dell'omicidio era stata [illegible] rapina. Volevano derubarlo perché avevano saputo che aveva vinto 10 milioni con la lotteria del «Gratta e Vinci»: hanno invece ucciso per [illegible] mila lire.

Giuliana Pognant era rimasta molto indignata dalla versione dei due assassini, [illegible] volevano convincere i giudici di essere stati provocati sessualmente dalla vittima ed ora ha voluto tendere una [illegible] [illegible] quel ragazzo rimasto bambino che era stato plagiato dagli amici che voleva imitare per sentirsi importante fino ad uccidere». Lucia Beltrami, mamma di Mauro, ha [illegible] [illegible] il dolore nel [illegible] e non crede nel pentimento di un assassino: «Questa giustizia è troppo bonaria».

In paese, a Bussoleno, non si parla d'altro. Rita Memoli, 31 anni, casalinga, e mamma di due bambini, le fa eco: «Non [illegible] d'accordo con questi giudici. Chi toglie una vita d[illegible] pagare la [illegible] grave colpa». Graziella [illegible]o, commerciante con [illegible] figli quasi coetanei degli assassini: «Se si è pentito, [illegible] giusto dargli ancora la possibilità di rifarsi una vita dignitosa. Il vincolo di buona [illegible] dotta per due anni [illegible] mezzo dove[illegible] però essere [illegible] ad al[illegible] 7 o 10 anni». [illegible] non tutti sono d'accordo. «Chi sbaglia [illegible]ve pagare. Anche la pena degli altri due è troppo mite, fra qualche anno [illegible] già certamente fuori dal carcere», protesta Franco Leschiara del caffè Portici [illegible] Bussoleno. [f. mor.]

Verdi e Rc nettamente contrari all'inceneritore

Rifiuti, la maggioranza non trova una soluzione

Un «tavolo» per discutere i problemi [illegible] raccolta e dello smaltimento [illegible] rifiuti, di quelle [illegible] mila tonnellate di immondizia che la città produce ogni anno. Cifra impressionante, sulla quale si gioca il futuro ecologico della città, soprattutto dopo il 2003 quando sarà chiusa la discarica delle [illegible] di Stura. Uno scenario [illegible] vede distanti le posizioni della maggioranza [illegible] governa il Comune: da un [illegible] l'assessore Vernetti, [illegible] e i verdi, in mezzo i ds, dall'altro ppi e Alleanza per Torino. Con posizioni, difficili da conciliare, ammette Giovanni Porcellana, dopo un vertice di maggioranza al quale hanno partecipato, i capigruppo ds, Alberto Nigra con la presidente della VI commissione, Marta Levi; di Rc, Mariangela Rosolen con il consigliere Bonino, di Alleanza per Torino, Michele Paolino, del Ppi, Porcellana e dei verdi Silvio Viale.

Risultati? Pochi. Fra quelli non negativi, il riconoscimento, quasi unanime, che il parere municipale al progetto della Provincia debba [illegible] positivo.

I nodi da sciogliere restano quelli del piano comunale. E, per tentare l'accordo, Vernetti (con Guido Viale) incontrerà ancora i capigruppo e i tecnici della maggioranza da lunedì, per un paio di settimane, coinvolgendo l'Amiat.

Le posizioni. Di fronte al «no» di Rc, [illegible] verdi e degli ambientalisti [illegible] [illegible] impianto [illegible] inceneritore tradizionale, che potrebbe essere sostituito dalle strutture esistenti, puntando ad una raccolta differenziata al 50 per cento, ppi, Alleanza per Torino e da chiedono un piano finanziario [illegible] definire i costi [illegible] un'operazione di smaltimento che, per Porcellana e Paolino, non può escludere l'utilizzo [illegible] [illegible] inceneritore. Nigra (ds) è convinto che nei prossimi incontri l'accordo si troverà. Paolino e Porcellana affer[illegible] che le posizioni [illegible] molto distanti: l'Amiat, per esempio, «non può [illegible] lasciata nell'angolo». [g. sam.]

Al Lingotto i giornalisti, gli atleti sulla «Spina»

Torino 2006 raddoppia i suoi villaggi olimpici

[illegible] villaggio olimpico di Torino 2006 si sdoppia. Alloggi, servizi [illegible] sala stampa riservati ai giornalisti e troupe televisive provenienti da tutto il mondo (posti letto per cinquemila persone) resteranno al Lingotto.

Gli atleti, invece, [illegible] ospitati in una nuova struttura che sorgerà sulla Spina 3, nell'area dismessa degli stabilimenti ex Michelin, [illegible] nella [illegible] di corso Umbria. Lì [illegible] realizzati alloggi in grado di ospitare ottomila persone. Il progetto dovrebbe es[illegible] affidato all'architetto Giorgio Rosenthal.

La decisione del Comitato Olimpico è arrivata alla vigilia del viaggio a Siviglia dove ai membri del Cio, il Comitato Olimpico Internazionale, ver[illegible] illustrate le [illegible] delle città candidate ad ospitare le Olimpiadi invernali del 2006.

Sull'area della Spina 3 il Piano Regolatore Generale prevede la realizzazione di nuovi collegi universitari, di una casa degli artisti, il nuovo teatro da 1200 posti voluto dal direttore del Teatro [illegible], Gabriele Lavia, che proprio ieri ha ottenuto il via libera dell'Assemblea dei Soci, il contestato centro commerciale di [illegible] Umbria. Il tutto immerso in grandi spazi verdi. E' evidente che, [illegible] caso in cui il capoluogo subalpino dovesse vincere il difficile confronto con la svizzera Sion, la progettazione delle [illegible] strutture dovrà tenere conto di queste caratteristiche.

Un punto a favore anche in sede di voto finale, deriva dal fatto che attraverso questo progetto, Torino riqualifica una delle aree dismesse della città a pochi passi [illegible] dove sorgerà l'Environment Park, il parco delle tecnologie ambientali. [m. tr.]

C'è da perdere la testa con le grandi occasioni Brico Bollea!

NOVARA
Via delle Americhe, 4
Tel. (0321) 622.467 (4 linee r.a.)
Fax (0321) 678.007

GAGLIANICO (Biella)
Complesso Biella Sud • S.S. [redacted] Biella-Santhià
[redacted]. (0[redacted]) 254.40.49 (2 linee r.a.)
Fax (015) 254.40.14

BRICO Bollea

Tutto per la verniciatura di legno, metallo, etc.; vasta gamma di prodotti per verniciatura e protezione del legno; restauro e ripristino di mobili vecchi e antichi

Idropitture &Co.

SUPER OFFERTE

Silicone universale trasparente in cartuccia da ml. 280 L.3.000

Bordure decorative in pellicola adesiva, con decori esclusivi e coordinati in tre altezze, rotoli da 10 mt.
Bordura alta cm. 5,3. L. 9.000
Bordura alta cm. 10,6. L.14.500
Bordura alta cm. 15,9. [redacted]

Deumidificatore a sali in scatola [redacted] contenitore L.13.000

Idropittura bianca a tempera. Lt. 14	L. 19.900
Idropittura bianca traspirante. Lt. 14	L. 32.500
Idropittura lavabile per interni CASA FACILE. Lt. 14	L. 49.000
Idropittura superlavabile FRESH. Lt. 14	L. 59.900
Idropittura murale FACCIO IO specifica per bagni e cucine. Lt. 4	L. 12.900
Acquaragia minerale in lattina. Lt. 1	L. 1.750
Acquaragia inodore in lattina. Lt. 1	L. 1.900
Fondo antiruggine a pennello, grigio o rosso, barattolo da ml. 500	L. 4.500
Smalto sintetico finitura brillante, disponibile in 16 colori:	
Barattolo da ml. 750	L. 8.000
Latta da ml. [redacted]	L. 25.000

Vasto assortimento di macchine da giardino elettriche e a motore, utensili manuali e attrezzini per l'agricoltura e il giardinaggio, reti, tutori, innaffiatoi

ACCESSORI PER L'IRRIGAZIONE

Tubo [redacted] irrigazione antigelo diam. 5/8", 25 mt. L.17.900
Tubo da irrigazione antigelo diam. 5/8", 50 mt. L.35.000
Tubo da irrigazione retinato "GARDEN" diam. 5/8", 15 mt. L. 10.900
Tubo da irrigazione retinato "[redacted]" [redacted]. 5/8", 25 mt. L.17.900

Carrello con telaio in alluminio anodizzato, di grande capacità:
mod. **GEMINI 2001**, capacità: fino a 100 mt. tubo da 1/2", o 90 mt. tubo da 5/8" L.44.000
mod. **GEMINI 2002**, capacità: fino a 125 mt. tubo da 1/2", o 115 mt. tubo da 5/8" L.65.000

Carrello [redacted] INOX [redacted] flange in acciaio inox e telaio in alluminio: [redacted] arrugginisce, robusto e leggero. Capacità: fino a [redacted] mt. tubo da 1/2", o 50 mt. tubo da 5/8" L.50.000

Pistola multigetto per giardino, con 4 varianti di getto d'acqua, impugnatura ergonomica ad isolamento termico L.14.500
Kit irrigazione contenente: presa per rubinetto [redacted] riduzione 3/4"- 1/2", 2 raccordi automatici [redacted] 1/2", lancia a pistola professionale L.15.000
Kit irrigazione contenente: presa a rubinetto [redacted] riduzione 3/4"- 1/2", 2 raccordi automatici da 1/2", lancia a spruzzo L. 9.500

Bordatore elettrico da giardino [redacted] "TB - 250", 250 watt di potenza, larghezza di taglio cm. 24, sistema automatico di espulsione del filo L.35.000

Rasaerba elettrico 800 watt in ABS taglio regolabile a tre posizioni, larghezza di taglio cm.30, con cesto raccoglierba L. 159.000

Forbice manuale per erba a lama [redacted] L. 6.900
Forbice manuale per erba a lama regolabile L. 9.500
Forbice ondulata per siepi L. 9.900

Complementi d'arredo in genere, cornici per quadri, casalinghi, proposte d'arredo per interni, per ufficio e per il bagno; materiale idraulico e sanitario

Mobile CINZIA in melaminico bianco o noce, a 3 ante e un cassetto, interni a ripiani - *Misure: L. cm. 72, P. cm. 34, H. cm. 149* L.129.000

Scarpiera in melaminico bianco o noce, a 2 ante - *Misure: L. cm. 60, P. [redacted] 34, H. cm. 93* L.79.900

Scarpiera "Salvaspazio" in melaminico bianco o noce profondità [redacted] 16, in kit di montaggio
[redacted] ribaltine L.85.000
5 ribaltine L.99.000

Mobile MAURA in melaminico bianco o noce, a due ante [redacted] un cassetto, interni [redacted] ripiani [redacted] *L. cm 45, P. cm 37, H. cm 146* L.99.000

Sedile WC mod. "M94" in termoindurente bianco [redacted] attacchi universali L.24.000
Sedile WC mod. "FORTE" in termoplastico bianco L. 9.000

Palma

Porta pieghevole "LINEA" bianca, H. cm. 215 estensibile fino a cm. 84 di larghezza L. 65.000
Porta pieghevole "PALMA" H. cm. 215 estensibile fino a cm. 84 di larghezza, con serratura, disponibile in: bianco venato, noce o faggio L. 99.000

Vasto assortimento di prodotti per [redacted] cura e la crescita delle piante, nutrimenti [redacted] concimi, sementi per fiori, orto [redacted] prato, vasi in terracotta, portavasi [redacted] portacassette da balcone [redacted] appartamento

VASTO ASSORTIMENTO DI BARBECUE

Biotrituratore "BIOIDEA 1500" a lame [redacted] per foglie e rami, 2500 watt di potenza, dotato di ruote, freno motore con blocco della lama in 6 sec., interruttore di sicurezza in caso di apertura del vano lame, tritura legno fino a cm. 2,5 di diametro L. 289.000

Barbecue mod."97", in acciaio verniciato, con griglia di cottura in acciaio cromato, regolabile [redacted] 3 posizioni. *Misure: cm. 40x30x50 H.* L. 29.900

Barbecue mod."VENUS AIR", in acciaio verniciato, con griglia di cottura [redacted] acciaio cromato, regolabile in 3 posizioni, dotato di paravento e gamba a colonna con presa d'aria regolabile. *Misure: cm. 43x34x80 H.* L. 59.000

Terriccio ammendante universale sacco da Lt. 20	L.2.500
Terriccio ammendante universale sacco da Lt.50	L. 5.000
Terriccio ammendante universale sacco da Lt.[redacted]	L. 7.500
Terriccio specifico per gerani sacco da Lt. [redacted]	L. 3.000
Terriccio specifico per gerani sacco da Lt. 50	L. 5.900
Corteccia di pino per pacciamatura sacco da Lt. [redacted]	L. 10.900
Stallatico naturale [redacted] Lt. [redacted]	L. 2.950
[redacted] naturale sacco da Lt. [redacted]	L. 5.300

Listelli grezzi e piallati in diverse [redacted] sagome [redacted] profili grezzi e verniciati; battiscopa, coprifili, angolari [redacted] paraspigoli [redacted] legno; legno [redacted] tavole; corrimano; falsi telai

LEGNO SCONTO 20%

Taglio legno a misura, materiali disponibili: truciolari grezzi e nobilitati, multistrati e compensati, medium density, faesite, in diversi spessori e finiture

RIPIANI [redacted] TRUCIOLARE [redacted] bianco antigraffio, bordati su quattro lati, spessore mm.16:

cm. 80x25	L. 5.000
[redacted]. 80x30	L. 6.300
cm. 80x40	L. 8.500
[redacted]. 100x25	L. 6.500
cm. 100x30	L. 7.900
cm. 100x40	L.10.500
cm. 120x25	L. 7.900
cm. 120x30	L. 9.500
cm. 120x40	L.12.500

TAVOLETTE IN ABETE listellare giuntate a lista unica, spessore mm.18:
cm. [redacted] L. [redacted]
[redacted]. [redacted] L. 8.000
cm. 80x40 [redacted]

MENSOLE IN LEGNO in truciolare nobilitato o rivestito, in medium density laccato, vari colori e misure, rettangolari o angolari
SCONTO 20%

PERLINE IN [redacted] lunghezza cm. 300 o 400, grezze o verniciate in tre colori legno, con vernici atossiche
Prezzo speciale su perline grezze: L. 7.500 al mq.

BLACK&DECKER
[redacted]
i tuoi ut[redacted] per il fai da te ed il giardinaggio
50000
per l'acquisto [redacted]
UN NUOVO [redacted]

Ampia gamma di articoli per l'illuminazione: materiale elettrico da esterno e da incasso; ferramenta e utensileria manuale ed elettrica; minuteria e carpenteria metallica; riscaldamento, scale, scaffalature metalliche

LEVIGATRICE ORBITALE mod."KA175", 130 watt, [redacted] anni di garanzia L. 59.000

TRAPANO ELETTRICO [redacted]d. "KD561", 450 watt, mandrino mm. 10, 1 velocità, 2 anni di garanzia L. 59.000

ticino
SCONTO 30%
Linea "LIVING" originale B TICINO, su tutta la serie di apparecchi elettrici da incasso della linea "LIVING by TICINO": frutti in ABS e placche in pressofusione di alluminio

DULUX® EL NOVITÀ
Lampada elettronica a risparmio di energia 15 watt dotata di sensori crepuscolari regolabili: provvede all'accensione e allo spegnimento secondo le esigenze di luce, senza interventi esterni.
OSRAM
PREZZO LANCIO L. 49.900

ELETTROUTENSILI A PREZZI DISCOUNT

SEGHETTO ALTERNATIVO mod. "KS531", 370 watt, taglio fino a cm. 6 di spessore, 2 anni di garanzia L. 69.000

SMERIGLIATRICE ANGOLARE mod. "KG65", disco da mm. 115, 1 velocità, 650 watt, 2 anni di garanzia L. 84.000

OFFERTE VALID[redacted]

L'hobby al femminile

[redacted]

Vasta gamma di colori, vernici e strumenti per pittura e decorazione: su vetro, seta e stoffa, ceramica, maiolica, porcellana e terracotta. E poi anche tinte acriliche per legno, stencil, micropittura a spruzzo.

Pebéo KIT OIL FINE STUDIO. Cassetta in legno completa di colori a olio e accessori per la pittura L.45.000

Pebéo KIT CRYSTAL GEL, Kit completo di colori ed accessori per pittura e decorazione con "Crystal Gel", *nuovo prodotto ad acqua* per la decorazione di vetro ed altri supporti ad effetto rilievo, disponibile nelle linee trasparenti, opalini, iridescenti

Pebéo KIT P[redacted] 150, Kit completo [redacted] colori ed accessori per pittura e decorazione [redacted] **ceramica.** *Porcelaine 150 [redacted] colori per porcellana, ceramica e maiolica che si cuociono nel forno di casa*

[redacted] KIT SETACOLOR, Kit completo [redacted] colori ed accessori [redacted] la pittura e [redacted] decorazione su **seta e tessuti**

Pebéo KIT VITRAIL, Kit completo [redacted] colori ed accessori per la pittura e la decorazione su vetro

OGNI KIT L. 29.000

STENCIL *Colori, pennelli e mascherine per la decorazione su muri, mobili, oggetti*

PUNTO CROCE
Filo Moulinè originale in puro cotone a prezzi più vantaggiosi e oggetti da ricamare per il tempo libero e per arredare la casa

DECOUPAGE & CARTONAGGIO
Scatole di cartone da rivestire e decorare con la tecnica del Découpage o con tessuti e passamanerie
Sagome e disegni da ritagliare
Adesivi e colle per Découpage tradizionale [redacted] a finitura "anticata"
Pubblicazioni illustrate [redacted] idee e spiegazioni specifiche su antiche e nuove arti femminili

PATCHWORK & POLISTIROLO
Sagome in polistirolo per gli usi e le tecniche di rivestimento patchwork. Cotonine e tessuti in pezza e in rotolini

PENNY TOUR srl
Sede:
Tel. 0161 210990 r.a.
Fax 0161 257780

LA STAMPA
BIELLA
E PROVINCIA

PENNY TOUR srl
Succursali:
VALLEMOSSO
Tel. e 015
TRINO V.SE
Tel. e 0161 801158

Presentati a Vercelli i piani per la difesa idrogeologica del bacino fluviale

Il Po «sicuro» con 25 mila miliardi

Lavori sull'Elvo a Mongrando e Occhieppo

Il dissesto idrogeologico ha causato nel '93 il crollo del ponte della tangenziale

. Una spesa di oltre 2 mila miliardi entro tre anni, e più di 25 mila nel prossimo ventennio: queste le cifre che si prevedono nel piano stralcio per la difesa idrogeologica e della rete idrografica del bacino del fiume Po, preparato dall'Autorità di bacino cui bozza, aperta alle valutazioni ed alle eventuali proposte delle Province interessate, è presentata ieri dall'assessore regionale all'Ambiente ed alla tutela del suolo Ugo Cavallera.

Il piano fissa alcune linee strategiche da seguire, come le opere di difesa spondale il recupero delle di espansione di piena, la fissazione di vincoli territoriali e urbanistici, l'individuazione dei livelli di rischio compatibile, la classificazione del territorio sulla base del rischio potenziale, la semplificazione delle procedure di autorizzazione e di controllo.

I principali difetti in cui gli studiosi dell'Autorità sono imbattuti riguardano l'inadeguatezza delle opere di difesa sul reticolato idrografico, la manutenzione su opere ed alvei; la presenza di abitanti, di insediamenti produttivi e infrastrutture in aree soggette a rischio di inondazione; l'abbandono dei territori montani.

Il piano, naturalmente, riguarda l'intero percorso del massimo fiume, dei affluenti e i territori interessati.

Per le p di Vercelli e Biella, le linee di intervento sulla rete idrografica minore riguardano, per la Sesia, il controllo dell'attività torrentizia dei corsi d'acqua del settore alpino per limitare il trasporto lido nei tratti di monte e curare la manutenzione straordinaria dei tratti dell'alveo e delle infrastrutture idrauliche e di attraversamento maggiormente dissestati; infine la stabilizzazione sponde allo scopo di proteggerle dall'erosione.

Per quanto riguarda il torrente Cervo contenere i fenomeni erosione nel apicale e controllare la portata d'acqua in prossimità della confluenza con la Sesia, il profilo fondo e il trasporto solido per lo Strona di Valle Mosso; infine per il torrente Elvo si prevedono limitati interventi per il controllo dell'erosione nei tratti dei corsi d'acqua minori stabili e il contenimento del trasporto solido, soprattutto in corrispondenza dei centri abitati Mongrando e di Occhieppo Superiore ed Inferiore.

Tra priorità di intervento lungo le fluviali, il piano elenca tratto dalla foce della Dora Baltea alla foce della Sesia sottolineando la necessità di adeguare gli argini esistenti e realizzandone necessario di nuovi; inoltre, in corrispondenza degli abitati Palazzolo e Trino, propone la «ricalibratura» dell'alveo di piena e l'adeguamento della traversa finalizzando questo intervento al ripristino della continuità idraulica corso d'acqua.

Un'altra priorità intervento riguarda la confluenza nella Se del torrente Cervo, tratto in cui una espansione a monte dell'attraversamento dell'autostrada Torino-Milano; il completamento sistema difensivo degli abitati di Caresanablot, Borgovercelli e Vercelli; interventi locali di ricalibratura in corrispondenza degli attraversamenti stradali e ferroviari; un canale scolmatore in sponda destra della Sesia per bypassare il capoluogo; infine, opere di difesa spondale in prossimità del capoluogo di Caresanablot.

Gli obiettivi finali del piano, li ha riassunti l'assessore Cavallera, si propongono in ultima analisi il contenimento delle piene attorno ai centri abitati nell'arco dei prossimi 200 anni; il recupero della loro funzionalità per i sistemi difensivi naturali; il ripristino, la tutela e la riqualificazione delle caratteristiche ambientali.

«Non è proposta precisa - ha sottolineato Cavallera - ma forte sollecitazione verso le Province per avviare un lavoro pluriennale in questa direzione». Il presidente della Provincia di Vercelli Gilberto Valeri ha definito la bozza «un positivo approccio per problema finora gestito livello locale un piano totalmente volontaristico ed autonomo».

Walter Canavesi

L'assessore regionale all'Ambiente Ugo Cavallera ha presentato il piano stralcio per la difesa idrogeologica e della rete idrografica del bacino del Po

Si interverrà sui torrenti alpini per limitare il trasporto di detriti verso valle

PRIMO PIANO

Ing-Roseto, Biella si veste di rossoblù

Stasera, al Palasport, l'Ing Fila gioca contro il Roseto la partita dell'anno, che potrebbe valere la promozione in A2: e tutta la città si mobilita per fare il tifo. In tribuna sono attesi politici, «vip» e tantissimi ultrà.

Pasquarelli A PAG. 34

Ecco come rà la nuova discarica

In attesa che la costruiscano, siamo andati a vedere dove nascerà e come funzionerà la nuova discarica. Ecco il resoconto del viaggio in Valdora, terra di pattumiere e grandi «business» ai confini col Vercellese.

Biuffa A PAG. 35

Cossato

La città in festa per la «Splendor»

Tutta Cossato è in festa per i 40 anni della società sportiva «Splendor», nata nel '58 da una costola del Centro giovanile cattolico. Le celebrazioni cominciano domani, con una proiezione di duecento diapositive all'oratorio.

35

Lunedì Biella Sud senz'acqua

Lavori in piazza Adua: erogazione sospesa

BIELLA. Disagi lunedì nella zona Sud della città: il Cordar deve eseguire degli importanti lavori di manutenzione sulla rete idrica e l'erogazione dell'acqua sarà sospesa dalle 8 alle 18.

Il provvedimento riguarda gli abitanti di piazza Adua, via Torino, viale Macallè, via Cottolengo, viale Roma, via Candelo, via Piave, via Addis Abeba, via Asmara e via Trieste. A occhio e croce si calcola che nelle zona risiedano circa 10 mila persone: in più ci sono diverse scuole (l'istituto Geometri, il liceo classico, l'asilo Cerruti), la Questura. Insomma per chi abita attorno a piazza Adua lunedì non sarà una giornata facile.

«Ci rendiamo conto disagi e di questi ci scusiamo la popolazione: cercheremo di ridurre al minimo indispensabile la sospensione dell'erogazione - spiega direttore del Cordar, Walter Giovannini -. dobbiamo assolutamente intervenire sulla conduttura principale che passa sotto piazza Adua - . C'è una saracinesca rotta e nel si verificasse guasto in quella parte della rete idrica non saremmo in grado di isolarlo togliere l'acqua a mezza città. Così dobbiamo intervenire. C'è da dire che anche in altre parti della città ci sono situazioni analoghe e quindi nei prossimi mesi continueremo in questo programma di manutenzione dell'acquedotto che, lo ricordiamo, è stato affidato in gestione Comune alla nostra società». Insomma, un intervento programmato da tempo, per cui all'annuncio dei lavori il Comune si è preoccupato: ha appena sistemato l'arredo urbano dell'area e ha fatto rifare l'asfalto nella piazza. Non sarebbe stato quindi d'accordo su nuovi scavi se giustificati da una reale emergenza. Ma Cordar ha subito precisato che la saracinesca guasta si trova sotto un'aiuola e lo scavo non interesserà quindi il manto d'asfalto appena rifatto. L'allarme perciò è rientrato. In caso di maltempo i lavori saranno rimandati al giorno successivo. **[m. al.]**

Il Cordar deve intervenire sotto piazza Adua (nella foto) per sostituire una saracinesca della rete idrica lunedì in la Sud mancherà l'acqua

E' in attesa del ricorso in Cassazione

Ha ucciso la sorella In cella a 73 anni

BIELLA. Probabilmente è colpa delle polemiche per le fughe Gelli e di Cuntrera che hanno indotto i giudici ad giro di vite. di fatto che Albino Losio, l'ex sacrestano Curino che nell'aprile di cinque anni fa uccise con una bastonata la sorella ottantenne convinto di «darle una lezione», tornato in i suoi 78 anni e a dispetto di un ricorso in Cassazione con udienza già fissata per il 9 giugno. «A quella data, uscirà sicuramente, l'irregolarità palese, il tribunale di sorveglianza dovrà rivedere il dice il difensore, avvocato Gianni Chiorino.

Dopo il delitto, Albino Losio è già entrato e uscito più volte dal carcere. In primo grado lo avevano riconosciuto seminfermo di mente, avevano creduto alla tesi della non volontarietà e l'avevano condannato a anni. In Appello la sentenza ribaltata: omicidio volontario, 10 anni. Sei mesi fa era stato scarcerato per motivi salute. Ma il tribunale di sorveglianza accolto il ricorso del pm e aveva deciso che l'ex sacrestano tornasse in carcere a scontare la pena residue anni, due mesi e un giorno. Una decisione presa che all'anziano venisse notificata la data dell'udienza. Da qui il ricorso in Cassazione e la momentanea sospensione provvedimento, scattato invece giorni scorsi. Se, è probabile, la Cassazione accoglierà il ricorso, il caso tornerà al tribunale di sorveglianza di Torino e l'ex sacrestano attenderà in condizioni di libertà il nuovo responso.

Non andrà invece in il giovane disabile Valle Mosso il quale, nel giugno di due anni fa, diede una spinta al fratello che era seduto sul parapetto del balcone di e lo fece precipitare dal primo piano, causandogli gravissime lesioni tanto da lasciarlo semiparalizzato. Ieri il gip ha accettato la proposta di patteggiamento e ha inflitto al disabile, che ha 29 anni, una condanna ad 11 mesi con la sospensione condizionale della pena. **[m. p.]**

Successo per l'iniziativa La Stampa-Ascom

«La tua foto del Pontefice» Parte la gara tra i lettori

L'affetto dei vercellesi per il Papa

I lettori hanno risposto con entusiasmo alla nostra proposta portare in redazione le loro fotografie scattate durante la storica visita del Papa, sabato e domenica scorsi, a Vercelli.

Ricordiamo che *La Stampa* pubblicherà tutte le istantanee (di qualunque formato, in bianco e nero o a colori) e organizzerà, con l'Ascom, una mostra, per onorare il Pontefice e dirgli un ulteriore *grazie* per un evento che la città non dimenticherà.

Tutte le fotografie passeranno al vaglio di una commissione di esperti che premierà le più curiose, originali, quelle che *raccontano* una storia. Una precisazione: non è necessario che la fotografia sia *del Papa*, può anche riguardare i volti o l'insieme dei fedeli, le manifestazioni collaterali, un momento particolarmente significativo della grande giornata vercellese. **[d. b.]**

L'EVENTO

VIP E ULTRA' ALLA PARTITA DELL'ANNO

Palasport esaurito per la super-sfida: cancelli aperti alle 19

Ing-Roseto, tutta la città oggi si veste di rossoblù

BIELLA

PALAZZETTO esaurito, coreografie [redacted] sorprese, molti «vip» in tribuna. E un servizio d'ordine riforzato [redacted] che lavorerà con discrezione, quasi in sordina, anche perchè [redacted] due tifoserie hanno già dato ampie garanzie della loro correttezza.

Per il match di questa sera tra Ing e Roseto (attenzione, si comincia alle 20,30) la tensione è ormai a mille. Ieri pomeriggio restavano 150 biglietti disponibili e vi è la concreta possibilità che stasera i botteghini siano aperti solo per pochi minuti. L'incasso sarà comunque da record, nonostante l'impianto di via Pajetta si confermi troppo piccolo per ospitare manifestazioni [redacted] tale portata: la società ha dovuto respingere al mittente [redacted] prenotazioni, tra cui quella di un consistente gruppo di tifosi abruzzesi. A Roseto [redacted] stati dunque assegnati appena 200 tagliandi dei circa 400 richiesti.

Grande serata di sport al palazzetto per la sfida [redacted] Ing e Roseto. Il match [redacted] rivincita dopo la sconfitta subita domenica dai rossoblù registra il «tutto esaurito» Dall'Abruzzo [redacted] previsto anche l'arrivo di 200 [redacted] (PICHELETTI)

Passiamo ai tifosi. Il gruppo dei «Dannati» ha preparato un grande spettacolo che coinvolgerà [redacted] solo la curva tradizionalmente occupata dagli «ultras», [redacted] tutte [redacted] tribune. «Sarà [redacted] sorpresa - spiegano i porta[redacted] -. E' una cosa davvero bella, [redacted] per [redacted] sua riuscita rivolgiamo un appello: venite al palazzetto indossando una maglia rossa oppure blu, cioè i colori sociali».

A dare manforte ai tifosi lanieri ci sarà il gruppo «Gioventù longobarda» di Pavia: si [redacted] dei tifosi della Caffex, com'è noto «gemellati» con gli amici biellesi.

[redacted] mancheranno «vip» ed addetti ai lavori. Il sindaco Gianluca Susta cercherà di concludere al più presto [redacted] incon[redacted] di lavoro per [redacted] anche lui in tribuna. «Magari [redacted] partita iniziata, ma verrò - dice il primo cittadino -. Sono fiducioso perchè, almeno così mi è stato riferito, a Roseto i biellesi hanno perso perchè hanno giocato male. E' un fatto normale, nello sport come nella vita ci sono alti e bassi: dunque questa sera forza Ing».

La giornata infrasettimanale terrà invece lontana dal palasport [redacted] presidente della Provincia, Silvia Marsoni, sempre presente il sabato [redacted]

«Ci sarà mio figlio, grande tifoso, che quasi non sta più nella pelle - dice - Posso assicurare che anche in [redacted] mi sono accorta dell'enorme tensione [redacted] questa vigilia. E non posso dimenticare che il direttore sportivo Marco Atripaldi è anche l'addetto stampa della Provincia. Pertanto un sentito "in bocca al lupo"».

Tra i «tecnici» che hanno annunciato la loro presenza, ci sarà Monti, ex allenatore di Vigevano, poi Balugani, general manager [redacted] Modena e Petitti, coach di Pavia. Ma, a proposito della tribuna vip, non [redacted] dato che qu[redacted] sera si giocano anche le finali per lo scudetto [redacted] per la promozione dalla serie A2 alla «A1».

«Sinceramente non mi preoccupa molto chi non ci sarà - commenta il d.s. Marco Atripaldi -. Sono invece sicuro che non mancherà lo spettacolo, sia in campo sia in tribuna».

Le forze dell'ordine hanno assicurato l'ispezione dell'impianto intorno alle 18,30. Gli ingressi si apriranno quindi alle 19, un'ora [redacted] prima dell'avvio del match. **[d. p.]**

LA [redacted]

Capitan Muzio finisce in ospedale

BIELLA. Tre punti di sutura appena sopra l'occhio sinistro. E' quanto ha rimediato Alessandro Muzio in [redacted] scontro involontario con un compagno, durante l'allenamento [redacted] martedì sera. Fortunatamente l'occhio non è gonfiato e questo non dovrebbe condizionare il rendimento del capitano rossoblù nel match di questa sera, che può valere l'intera stagione di IngFila e Roseto. Con un successo gli abruzzesi salirebbero direttamente [redacted] A2 [redacted] una vittoria, anche con il minimo scarto, dei padroni [redacted] ca[redacted] consentirebbe loro di giocarsi il tutto per tutto domenica a Roseto. «Di Roseto [redacted] temiamo nulla ma rispettiamo tutto: [redacted] individualità, al gioco di squadra all'esperienza - dice coach Federico Danna -. Dobbiamo costringere gli abruzzesi a giocare meglio di domenica per ripetersi e per fare questo dobbiamo esprimerci per tutti i 40 minuti come sappiamo fare, ossia con lucidità, buone percentuali al tiro e intensità difensiva». Sperando in [redacted] apporto più consistente da parte dei lunghi, per l'Ing [redacted] necessario mantenere la massima concentrazione per l'intero incontro. «Loro hanno già dimostrato in varie occasioni di essere molto bravi a colpire con dei "break" che diventano decisivi per la loro abilità nel gestirli - conclude Danna -. [redacted] abbiamo capito gli errori [redacted] domenica possiamo farcela». **[w. d. b.]**

LO SPORT IN CAMPO CONTRO I TUMORI

[redacted] Trecento società [redacted] si alleano col Fondo «Edo Tempia»

BIELLA. Circa 1500 [redacted] i casi di tumore che ogni [redacted] ven[redacted] accertati sul territorio biellese. Questo è il dato espresso da Elvo Tempia, presidente del fondo per la lotta contro i tumori, nel corso della presentazione del progetto «Insieme per vincere nella vita e nello sport» (nella foto un momento [redacted] serata). Per combattere questa piaga [redacted]e un intenso lavoro di ricerca, di informazione e di prevenzione. Per questo il fondo «Edo Tempia», in collaborazione [redacted] il Panathlon club Biella, si [redacted] rivolto alle [redacted] società sportive censite [redacted] comitato provinciale del Coni. Il progetto, unico non solo nel Biellese, chiede di diffondere la cultura del sapere e della prevenzione, [redacted] iniziative a sostegno, quali manifestazioni dedicate al progetto, [redacted] di divulgazione, con locandine o striscioni da esporre durante gli appuntamenti sportivi. In cambio offre la costante assistenza di [redacted] équipe di specialisti che si è unita ai medici del fondo. **[w.d.b.]**

Nuova udienza al processo per la truffa che costò all'imprenditore 120 milioni

«Li credevo funzionari di banca»

Dissegna racconta l'inganno subito per il 2001

BIELLA. «Si dicevano funzio[redacted]ri di banca, trottavano [redacted] affare di oltre [redacted] miliardi, [redacted] lei non ha pensato di chiedere una lettera di accredito, di telefonare [redacted] sede della banca?» domanda l'avvocato. «No, mi fidavo» risponde Eugenio Dissegna, 63 anni, l'imprenditore tessile che all'inizio degli Anni '90 ha costruito in corso Europa il complesso «2001» e, per venderlo, ha fatto di tutto, fino [redacted] consegnare ad [redacted] «faccendie[redacted] [redacted] busta con 10 milioni destinata ad un avvocato assessore con il quale è finito in carcere per corruzione.

Dopo anni [redacted] peripezie [redacted] centro commerciale [redacted] [redacted] stato aperto e ospita oggi diverse attività imprenditoriali [redacted]

Assolto [redacted] quell'accusa (era convinto di [redacted] pagato [redacted] prestazione professionale), Dissegna [redacted] tornato ieri in un'aula di giustizia per un'altra storia legata al complesso «2001». Questa volta era parte lesa. Aveva dato 120 milioni ad un intermediario che l'aveva [redacted] so in contatto con due presunti funzionari della Cariplo, che si presentarono nella [redacted] azienda con tanto [redacted] auto blu ed autista e [redacted] spacciarono per rappresentanti di una inesistente Utonia Bank della Polonia (o dell'Ucraina, [redacted]e invece ricorda ora Dissegna). L'intermediatore, che ha i[redacted] i 120 milioni [redacted] ha poi solo finto di restituirli, propinando all'imprenditore un assegno scoperto, ha già patteggiato.

I due falsi funzionari di banca, che in realtà sono Alberto Schiavone e Tito Bianchi, pregiudicati milanesi con alle spalle [redacted] serie di imprese analoghe, erano imputati del concor[redacted] nella truffa, ma ieri il pm ha derubricato l'accusa, contestando loro solamente il tentativo. A Dissegna chiesero altri 80 milioni per mandare in porto l'affare miliardario. Questa volta Dissegna non ci cascò. «Mia figlia telefonò alla Cariplo di Milano dove avevamo appuntamento e scoprì che non c'era nessun dottor Gavazzi [redacted] nessun dottor Muisci, così mi sono rivolto alla polizia» ha raccontato. Il processo riprenderà il 30 settembre. **[m. p.]**

LETTERE AL [redacted]

Troppe pozzanghere lungo via Coda

In questi giorni [redacted] frequenti temporali ho notato che in via Coda a Chiavazza lungo tutto il lato Ovest (cioè per intenderci verso l'asilo) ci sono sempre degli enormi laghi. E' [redacted] se l'acqua piovana [redacted] riuscisse a scaricarsi nei tombini.

Siccome il problema [redacted] persistente ho voluto segnalarvelo nella speranza che qualcuno del Comune lo legga e provveda. E' evidente che c'è qualcosa che non funziona: forse [redacted] caditoie dei tombini [redacted] intasate. La situazione però è fonte di notevoli disagi per i pedoni. Le auto, infatti, pur andando piano [redacted] possono fare a meno di alzare spruzzi abbastanza consistenti ed è frequente vedere la gente che usa l'ombrello per ripararsi dalle ondate invece che dalla pioggia. Spero quindi che il Comune intervenga.

Lettera firmata
Biella

L'area della fiera [redacted] di rifiuti

Sono [redacted] alla fiera in questi giorni e devo dire che la sistemazione delle giostre, vista con l'occhio del pubblico, mi è sembrata molto funzionale. Ci sono ampi spazi tra un baraccone e l'altro e anche quando c'è molta gente come al sabato sera, si riesce a circolare abbastanza agevolmente.

Mi è spiaciuto però vedere come sempre una [redacted] [redacted] rifiuti, lattine, bottigliette, [redacted] abbandonati per terra vicino alle giostre. Il Comune ha provveduto a mettere diversi bidoni ma nella ressa le postazioni non sono visibili e soprattutto i ragazzini impazienti [redacted] salire sulle giostre abbandona[redacted] dove capita i resti [redacted] loro merendine, del torrone e i contenitori delle bibite. Bisognerebbe quindi trovare il [redacted]do di rendere più visibili questi cesti[redacted] [redacted] anche trovare il sistema per invogliare la gente a tenere più pulita l'area fiere.

Lettera firmata
[redacted]

[redacted] il grembiule nero

Ho scoperto che l'uso del grembiule nero nelle scuole elementari non è un obbligo. Decidono insieme maestre e genitori. E questa specie di liberalizzazione [redacted] situazioni diverse: ci sono scuole dove bisogna [redacted] dare i bambini ingessati sotto questo anacronistico paludamento e altre dove invece pos[redacted] vestirsi in maniera più allegra [redacted] consona alla loro esube[redacted]

Ora, come si capisce, io so[redacted] una mamma che vorrebbe l'abolizione del grembiule nero. Anche perchè tra lavare un paio di jeans e un grembiule non c'è differenza. Anzi la mia esperienza è che i grembiuli non proteggono gli altri capi d'abbigliamento [redacted] quindi una si ritro[redacted] [redacted] lavare sia magliette sia grembiuli. E poi in questi giorni di primi caldi mi fa veramente pena vedere questi bambini impaludati sotto quelle corazze nere. Aboliamo una volta per [redacted] questo capo di vestiario.

Lettera firmata
Vigliano

Le lettere, [redacted] lunghezza [redacted] superiore alle trenta righe, vanno inviate a «La Stampa» via Repubblica 29 - Biella. Il numero di fax [redacted] 2522379.

NUMERI UTILI

[redacted]
AUTOAMBU[redacted]

[redacted] tel. (015) 20.100 - 20.101; **Cava[redacted]glià:** tel. (0161) [redacted] tel. (015) 922.123.

[redacted]
PRONTO SOCCORSO

Biella: telefono n. verde 167-120.118.

[redacted]
GUARDIA MEDICA

Biella: telefono (015) 20.848/9; **Cava[redacted]glià:** telefono (0161) 96.470; **Cossa[redacted]to:** telefono (015) 922.801.

[redacted]
PROCURA DELLA REPUBBLICA

Biella: via Marconi 26, telefono (015) 26.396.

[redacted]
QUESTURA

Biella: via Tripoli 2, telefono (015) 35.90.411.

[redacted]
FARMACIE DI TURNO

A **Biella:** *Farmacia dr. Maserone (ex Vigliani)*, via Cottolengo 65, tel. (015) 22.432. Orario di apertura: dalle 8,30 alle 12,30 e dalle 15,30 alle 19,30. Nelle altre ore apre su presentazione di ricetta medica urgente.

Per gli altri Comuni della provincia, le farmacie di turno svolgono il servizio di reperibilità notturna, su chiamata, dietro presentazione di [redacted] medica urgente.

Cavaglià: *Dr. Giancarlo Borsoi*, via Vercellone 18, tel. (0161) 96.040.
Netro: *Dr.ssa Mirella Bottasso*, via Roma 1, tel. (015) 65.565.
[redacted] **(Cossila):** *Dr.* [redacted] *Cagna*, via Oropa 52, tel. (015) 35.18.07.
Mosso S. Maria: *Dr. Zeno*, via Quintino Sella 65, tel. (015) 74.14.09.
Cossato: *Farmacia Dr. Francesco Viana*, via Mazzini 80, tel. (015) 93.519.

[redacted]

Biella: Stazione di Biella San Paolo, piazza San Paolo, tel. (015) 40.25.52.

[redacted]
AZIENDA DI PROMOZ. TURISTICA

[redacted] via Lamarmora 3, tel. (015) [redacted].

[redacted]
AZIENDA TRASPORTI (ATAP)

[redacted]: Direzione e Biglietteria: [redacted] Macallè 40, telefono (015) 84.88.411.

[redacted]
INPS

Biella: via Tripoli 14, tel. (015) 35.041, fax (015) 35.04.414.

Sabato l'immissione di trote, carpe e barbi

Pesca, le nuove semine nell'Elvo e nel Cervo

BIELLA. Buone notizie per i pescatori biellesi. In questo f[redacted] settimana infatti riprenderà la «semina» di pesci nei torrenti [redacted] provincia, continuando così in [redacted] programma annuale che prevede un sostanziale aumento di immissioni nei vari corsi d'acqua.

Sabato saranno gli esperti e i volontari della Fipsas (Federazione pesca sportiva [redacted] attività subacquee) ad occuparsi del ripopolamento. La giornata comincerà nel tratto dell'Elvo compreso [redacted] [redacted] frazione Arro di Salussola fino a Cerrione e da Borriana fino [redacted] Mongrando: sa[redacted] immessi un quintale [redacted] barbi adulti (specie piuttosto pregiata) dalla lunghezza di 25-30 centimetri ed un altro quintale di cavedani.

Cento chili [redacted] trote iridee e 50 chili di [redacted] (ciascuna dal [redacted] di un chilo) finiranno nella diga del torrente Ingagna a Mongrando. Mentre due quintali, sempre di trote iridee, saranno rilasciati [redacted] diga [redacted] Camandona. Il ritrovo è fissato per le 7,30 nella piazza della chiesa di Arro.

Sempre nell'Elvo, ma nei comuni di Pollone, Netro, Donato e Sordevolo, la Fipsas «seminerà» poco meno [redacted] 37 mila «trotelle» fario. Nel torrente Oropa invece ne finiranno circa 21 mila. Per questi ultimi due intervento il ritrovo è fissato alle 8 al lago «Apos» di Occhieppo Superiore.

Sette giorni più tardi, cioè [redacted]bato primo giugno, il program[redacted] di ripopolamento impegnerà i tecnici della Provincia. Il calendario prevede infatti l'immissione di 405 [redacted] di trote fario, dalla lunghezza compresa tra i 20 ed i 24 centimetri, nel torrente Cervo.

L'iniziativa interesserà il [redacted] del [redacted] d'acqua [redacted] preso [redacted] le sorgenti e la frazione Bogna. **[r. b.]**

Viaggio a Cavaglià, fra luoghi e progetti della futura «rifiuti-city» che già divide il paese

La discarica? Nascerà qui

Ecco come sarà l'impianto del 2000

La cava dove nascerà la [redacted] discarica, a ridosso dell'impianto per rifiuti industriali, e [redacted] progettista [redacted] Degasperis

Già pronta la cava al confine con Alice 2
E in [redacted] enorme stabilimento al coperto
la spazzatura sarà trattata e resa innocua

[redacted]
DAL NOSTRO INVIATO

Benvenuti nella nuova discarica: o meglio, nel posto dove sarà costruita dalla «Sta», la ditta che già smaltisce i rifiuti [redacted] Masserano e che ha vinto l'appalto miliardario per l'impianto del Duemila. Non è un modo di dire, perché il «polo tecnologico», come lo chiamano gli esperti, sarà pronto alla fine del '99, e accoglierà la spazzatura biellese per almeno 15 anni. Martedì siamo andati a vedere come e dove sarà fatto l'impianto, che già divide il paese [redacted] provoca richieste di dimissioni al sindaco, Silvio Aiassa.

Il luogo è la Valdora, terra [redacted] pattumiere [redacted] di cave di ghiaia al confine col Vercellese. A mezzo chilometro c'è Alice 2, l'enorme impianto del Consorzio [redacted] pianura, nato nel '91 e (secondo i giudici di Torino) a colpi di tangenti. Duecento metri [redacted] Sud comincia il territorio di Santhià. Cavaglià dista due chilometri e [redacted] metri, Alice due chilometri e mezzo. La cascina più vicina è la San Lorenzo, a 380 metri; po[redacted] lontano c'è la statale Biella-Santhià.

«Ecco, la discarica nascerà lì», dice Massimo Degasperis, che ha progettato l'impianto e che accompagna [redacted] cronista nella visita guidata. Sono le tre del pomeriggio, fa caldo e l'effetto è strano: una discarica, lì nel canyon di Valdora, esiste già. E' quella per rifiuti industriali della «Cavaglià spa», la ditta che controlla il 50 per cento della «Sta» [redacted] Lorenzo Piccioni. Solo metà dell'enorme buca è occupata dalle scorie tossiche. Il resto della cave, [redacted] piccolo ampliamento, diventerà la [redacted] da 500 mila metri cubi per i rifiuti urbani biellesi.

L'impianto industriale, in questi giorni, sta p... ere ampliato di 190 mila met... cubi: ci sono ruspe e operai al lavoro, per stendere i teli protettivi sul fondo. «Per la futura discarica [redacted] lo stesso metodo di impermeabilizzazione - dice Degasperis -: teli bianchi in "hdc" e uno strato di argilla da un metro e 20». Il «polo tecnologico», però, non vuol dire solo discarica. A [redacted] metri dalla buca nascerà quella che il progettista chiama «la fabbrica»: 13 mila metri quadrati di capannoni, dove 90 mila tonnellate di immondizia l'anno (più 40 mila [redacted] scarti organici, da trasformare in «compost») verranno lavorate e [redacted] innocue. I rifiuti perderanno anche volume e peso (il 40 per cento), e poi saranno portati nella vasca, «imballati in una pellicola [redacted] plastica - incalza Degasperis -: niente più biogas e percolati, quindi. E neanche puzza, perché il trattamento dell'immondizia viene fatto [redacted] coperto». Il «polo», [redacted] leggere il progetto, darà lavoro come minimo a 47 persone.

Il Consorzio rifiuti dice che l'impianto sarà «all'avanguardia in Italia», anche se c'è chi ha fatto notare che l'offerta della «Sta» è la più costosa: fra le 108 e le 116 lire il chilo. La differenza, per il Cosrab, sta nel progetto, giudicato migliore [redacted] quelli di Arciere ed Ecodeco, le altre concorrenti. Ma che la nuova discarica si facesse qui lo prevedevano in molti: s[redacted] non altro perché il buco è già fatto, [redacted] perché la zona [redacted] «degradata». I tempi di costruzione sono di 13 mesi. Ma si partirà solo in autunno, perché prime bisogna omologare la società mista (fra il Cosrab [redacted] la «Sta») e ottenere l'ok dalla Provincia.

E il Comune? Il suo guadagno, nel grande *business*, è di [redacted] lire il chilo (più di 300 milioni l'anno). In più il sindaco, già finito nel mirino di tre consiglieri di opposizione, che lo accusano di non aver difeso la Valledora dalla nuova ondata di rifiuti, potrà scegliere uno dei cinque amministratori della società.

Giuseppe [redacted]

[redacted]

IN [redacted]

[redacted]

Ladri [redacted] chiesa [redacted] Pray [redacted] candelabri

Furto sacrilego nella chiesetta di San Giorgio. Sono spariti quattro candelabri in legno dorato, risalenti al secolo scorso e coperti da assicurazione. Il furto è avvenuto probabilmente nella notte fra il 15 [redacted] il 16 maggio, ma [redacted] stato denunciato ai carabinieri di Coggiola solo l'altro giorno, dal parroco don Luigi Sacchi. [f. p.]

Nubifragio

Disagi e traffico in tilt ieri [redacted] Strona [redacted] Valdengo

Traffico in tilt, [redacted] molte strade della provincia, a causa dell'improvviso temporale di [redacted] mattina. I vigili del fuoco sono dovuti intervenire per liberare diverse carreggiate, ostruite da sassi o da alberi caduti: [redacted] accaduto lungo la provinciale che da Pavignano sale ad Andorno [redacted] a Strona. Inoltre [redacted] squadra [redacted] dovuta intervenire a Valdengo per l'allagamento del seminterrato di un'abitazione di via Martiri. [f. p.]

Carabinieri

Il [redacted] giugno ritorna la festa dell'Arma

Si svolgerà venerdì [redacted] giugno, nel cortile della nuova caserma «Aldo Fiorina» di via Rosselli 98, la 184ª festa annuale dell'Arma dei carabinieri. La cerimonia è alle 10: gli uomini del colonnello Antonio Inglima hanno invitato amministratori pubblici, autorità civili e militeri, rappresentanti di enti e associazioni [redacted] molte scolaresche. La festa servirà anche per fare il bilancio delle attività dell'ultimo anno. [f. p.]

Da domani le celebrazioni, con una proiezione di 200 diapositive all'oratorio

Cossato in festa per la Splendor

Compie 40 anni la società sportiva dei giovani

[redacted] Cross [redacted] Cossato, una delle manifestazioni più importanti organizzate dalla Splendor. La società è pronta a festeggiare i 40 anni di attività, spesi [redacted] allo sport centinaia di giovani

COSSATO. Domani alle 20,30, nel cortile dell'oratorio di via La Marmora [redacted] Cossato, si ritroveranno i collaboratori del gruppo sportivo «Splendor», per dare [redacted] via ai festeggiamenti per il 40° anniversario di fondazione. La società cossatese, nata nel '58 come sezione sportiva dell'omonimo Centro giovanile cattolico, vanta [redacted] dei più prestigiosi «palmarés» [redacted] livello provinciale.

L'appuntamento di domani sarà il primo di una lunga serie. Il gruppo Splendor ha deciso di inaugurare [redacted] calendario della ricorrenza con [redacted] serata dedicata all'ultima edizione del Cross internazionale [redacted] Cossato, l'evento sportivo che dà prestigio anche all'intera città.

Durante la serata, che in [redacted] maltempo avrà luogo nei locali interni dell'oratorio, verranno proiettate oltre 200 diapositive riguardanti la gara che [redacted] è disputata lo [redacted] novembre, ma la cui prima edizione si è svolta, sempre in collaborazione con il Cai [redacted] Biella, a metà degli Anni Sessanta, grazie al Comune di Cossato e al pool di enti ed associazioni che [redacted] andati a rafforzare l'organizzazione a fianco della Splendor, la manifestazione crossistica è diventata il fiore all'occhiello della società del presidente Mauro Gualinetti, [redacted] poco subentrato a Valerio Maggia.

Obiettivo primario del gruppo [redacted] sempre stato quello di promuovere lo sport tra i giovani di Cossato [redacted] dintorni, ed i risultati non sono mancati. Molti gli atleti che, dopo aver gareggiato con la maglia della «Splendor» nelle categorie giovanili, si sono poi imposti tra i senior; molti anche i giovani che ancora oggi difendono con onore i colori della società cossatese. A confermare la validità del lavoro [redacted] ricordiamo il recente successo di Enrica Drago, laureatasi campionessa regionale Allieve di esathlon e i progressi compiuti dalle sue compagne di squadra Valentina Bernascone, Paola Di Virgilio e Valentina Rolando. [w. d. b.]

Alla cerimonia pure una delegazione di Sassari

Andorno rende omaggio al pittore ucciso nel '45

ANDORNO. Sabato il paese rende omaggio al pittore sardo Giuseppe Biasi, che morì tragicamente ad Andorno [redacted] 20 maggio del 1945. [redacted] verrà inaugurata una lapide in piazza Cantono. La cerimonia è in programma alle 17,30.

La storia di Giuseppe Biasi è singolare: [redacted] Sassari nel 1885, cominciò ben presto la sua carriera artistica, con frequenti soggiorni al Nord. [redacted] soli 24 anni debuttò alla Biennale di Venezia, e poi espose [redacted] Biella nel '40 e nel '43. Il pittore s'innamorò [redacted] Piemonte, ma proprio a Biella cominciò la sua tragedia: in città per lavoro, [redacted] accusato di collaborazionismo coi nazifascisti. Arrestato, morì in circostanze poco chiare mentre veniva portato [redacted] Villa Billia di Andorno, sede della polizia partigiana.

«Vogliamo dimenticare que[redacted] brutto avvenimento - com[redacted] il sindaco Pier Giorgio Rapa -, che ci vede nostro malgrado protagonisti, e rendere merito all'artista e all'uomo [redacted] cultura». Le spoglie di Giuseppe Biasi furono restituite alla città di Sassari nel marzo dell'89: «Da quel momento - aggiunge Rapa -, è nato un profondo gemellaggio culturale fra Andor[redacted] e il capoluogo sardo. E' [redacted] vera amicizia quella che lega le due regioni». Difatti sabato, alla cerimonia, parteciperà una folta delegazione di amministratori sassaresi, accompagna[redacted] dai rappresentanti del centro artistico e culturale intitolato al pittore. Sono attesi anche molti soci del circolo biellese «Su Nuraghe». Il ritrovo è ai giardini pubblici; il corteo raggiungerà poi piazza Cantono, dove dopo un breve discorso verrà scoperta la lapide. Sobria la dicitura: «A Giuseppe Biasi, nato a Sassari il 23 ottobre 1885, che in questo luogo morì il 20 maggio 1945». [r. mo.]

Biella, padre e amico hanno ritirato le accuse

Rubò un'auto: assolta grazie al nuovo «513»

BIELLA. Paola [redacted] 19 anni ed [redacted] nel giro della droga. Una [redacted] il padre l'aveva vista arrivare a bordo di una Fiat [redacted] in compagnia di un altro «balordo» e, esasperato, [redacted] telefonato ai carabinieri: «Mia figlia e il [redacted] amico hanno rubato una macchina». I carabinieri non avevano fatto in tempo a cogliere sul fatto i due tossicodipendenti, [redacted] poi recuperato l'utilitaria che in effetti era risultata rubata.

Al volante, secondo quanto era [redacted] nel primo processo, c'era la ragazza [redacted] otto anni dopo il fatto, [redacted] vicenda giudiziaria si [redacted] conclusa con la condanna di lui e l'assoluzione di lei. Colpa (o merito) del modificato articolo 513 del codice di procedura penale, che non consente di utilizzare le dichiarazioni dei testimoni quando non vengono confermate in aula.

Nel primo processo, celebratosi un paio d'anni dopo i fatti, il padre aveva ribadito le [redacted] accuse e il giovane amico della figlia era stato ritenuto colpevole [redacted] condannato [redacted] 8 mesi. La posizione della ragazza, [redacted] te perché ricoverata in [redacted] comunità, era stata stralciata.

Ieri, sei anni [redacted]po il primo processo, la storia d[redacted] furto della Fiat 500 è tornata in aula. Nel frattempo la giovane ha 27 anni, [redacted] uscita dal tunnel della droga e si è reinserita nella società. Il padre ha dimenticato i rancori di allora e, come congiunto, si è quindi avvalso della facoltà di non rispondere. Lo [redacted] ha fatto l'amico di allora, che nel frattempo ha saldato il suo debito con [redacted] giustizia.

«Probabilmente Paola ha davvero rubato quell'auto, ma nel processo [redacted] si [redacted] raggiunte le prove, chiedo quindi l'assoluzione» ha concluso il [redacted]fensore, avvocato Giorgio Triban, e il pretore ha accolto la sua richiesta. [m. p.]

Discoteque IL FARO Music Hall
Questa [redacted] musica dal vivo [redacted] l'orchestra
LUCIO PAVANI
Cavalieri £. 10.000 - Dame £. 5.000
Sabato [redacted] Maggio
Musica, Animazione
e Spettacolo con i migliori D.j.
Cavalieri £. 20.000 - Dame £. [redacted]
consumazione compresa
Il Faro - Brusnengo (Bi) - S.S. Biella - Gattinara - Tel. 015 985073

La Stampa 1997 in CD-ROM
tutto LA STAMPA Compact
Numero Verde 1678 [redacted]

LILABUS.
CONSEGNA A DOMICILIO.

Abbiamo [redacted] gonfiato le gomme... E [redacted] preparatevi alla quarta edizione del Lilabus, il [redacted] itinerante della [redacted], la [redacted] per la [redacted] contro [redacted]. Accenderemo il motore il 18 aprile e non [redacted] spegneremo prima del 21 giugno. Attraverseremo trenta città e ci aspettiamo di [redacted] numerosi agli appuntamenti [redacted] informazioni telefonate al [redacted]

TUTTISCIENZIATI, CON UN ANNO DI TUTTOSCIENZE.

LA STAMPA PRESENTA IL 1997 DI TUTTOSCIENZE IN CD ROM INTERATTIVO

Per entrare in un anno di scienza vi basta un click. Su un unico CD-ROM per Windows (versione 3.1 e successive), al prezzo di sole 14.900 lire la raccolta completa di un intero anno di Tuttoscienze e non solo.

• **UN ANNO DI SCOPERTE E INVENZIONI**: tutti i 941 articoli apparsi settimana dopo settimana su Tuttoscienze. • **I MIGLIORI INDIRIZZI INTERNET DI ARGOMENTO SCIENTIFICO**: 500 siti da visitare per i navigatori appassionati di scienza.

Per informazioni
Numero Verde
1670-11[illegible]

• **SPECIALE MPEG4. COME FUNZIONA LA TV INTERATTIVA:** divertenti e originali esperimenti di simulazione multimediale.

Con Tuttoscienze '97 in CD-ROM avrete un anno di informazione scientifica, da Sojourner ■ Hale-Bopp, ■ portata del vostro mouse.

IN [illegible] IL CD-[illegible]M DI [illegible]

In coedizione con: HyperSystems

In collaborazione con: CSELT Gruppo Telecom Italia Centro Studi e Laboratori Telecomunicazioni S.p.A.

LA STAMPA

GLI ABBONATI POSSONO RICHIEDERE IL CD-ROM AL PREZZO DI LIRE 13.900 PER POSTA A LA STAMPA - UFFICIO MARKETING - VIA MARENCO, 32 - 10126 TORINO, OPPURE VIA FAX AL N. 011-6568393.

Da ieri si è fermata l'attività nell'azienda di Livorno

Assemblea permanente per salvare la Texil

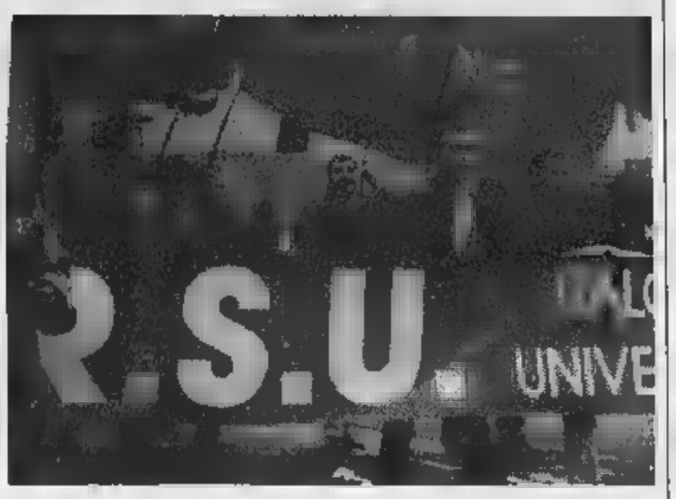

Sindacati in piazza contro l'annunciato trasferimento di due reparti della Texil

LIVORNO FERRARIS. Da ieri i 58 lavoratori della «Texil spa» sono in assemblea permanente, fermata delle attività lavorative: lo hanno deciso le «Rsu» e le segreterie Cgil-Cisl-Uil, che in un comunicato congiunto invitano ci soggetti istituzionali e politici attivarsi per ottenere il tavolo di trattativa a livello ministeriale». La protesta deriva dalla decisione aziendale di trasferire altrove reparti.

Questo comporta esubero circa trenta lavoratori, la metà di quelli oggi in servizio; e, temono i sindacati, il loro licenziamento entro mese di maggio, dal momento che progetto aziendale non prevederebbe ammortizzatori di alcun tipo. Ai sindacalisti piaciuto, soprattutto, «il mancato rispetto - ricordano nel comunicato - degli accordi sottoscritti nel marzo'97, che prevedevano il consolidamento dello stabilimento ed suoi possibili sviluppi di mercato».

C'è, tuttavia, timore anche per le future sorti dell'insediamento: «Il piano industriale - prosegue infatti il comunicato - è talmente debole non consentire ragionevoli prospettive prosecuzione nel tempo dell'attività, dal momento che già oggi si vuole ridurre la capacità produttiva del 70 per cento e si rendono del tutto precarie anche le attività commerciali che dovrebbero rimanere».

Lo stabilimento «Texil spa» fa parte dal '95 della «Interfodere», una divisione produttiva della multinazionale francese «Chargeurs». A Livorno produce foderame vario un anno fa ha trasferito nello stabilimento «Bertone» di Vinovo (Torino) il reparto tessitura, che occupava dozzina persone.

Il progetto attuale prevede di dimezzare le maestranze lasciando Livorno il settore commerciale il solo reparto maglina, una lavorazione considerata dall'incerto futuro.

Il problema, del quale si occupa anche l'ex senatore Ennio Baiardi responsabile provinciale settore lavoro Ds, era discusso in Consiglio comunale aperto convocato dal sindaco Maria Antonietta Aimone, al quale ha partecipato l'assessore regionale per il Lavoro Giuseppe Goglio.

Ieri il sindaco Aimone ha inviato un telegramma Roma chiedendo l'intervento dell'on. Borghini. «Occorre trovare una soluzione per il dramma di Li - conclude il sindaco -, anche per i problemi di tutta questa coinvolta in un grave processo deindustrializzazione, individuando strategie utili per il rilancio dell'occupazione». [w. ca.]

Dai carabinieri

Albanesi controllati a Vercelli

Proseguono i controlli dei carabinieri sugli extracomunitari. L'obiettivo è quello di scoprire in città ci siano stranieri non in regola i documenti d'identità ed i permessi di soggiorno. Ieri i militari hanno perquisito un alloggio vicolo Chiara, dove hanno scoperto cinque albanesi, tre donne due uomini, che non regolarizzato la loro posizione. Anzi: in tre erano addirittura sprovvisti di documenti, mentre gli altri due hanno mostrato alle forze dell'ordine il passaporto ma non avevano il permesso di soggiorno. Tutti sono stati accompagnati in questura per il provvedimento di espulsione: gli albanesi senza i documenti, dopo stati segnalati, hanno pure rimediato una denuncia.

I cinque hanno detto ai carabinieri di pagare un milione al mese di affitto, ma hanno anche dichiarato di non trovato alcun lavoro.

Intanto l'altro giorno i militari hanno denunciato per ricettazione un romeno: l'uomo era già finito nei guai alla fine aprile (con altri connazionali per un maxi-furto al «Continente». Questa volta, invece, è stato scoperto con una di credito risultata rubata. Il colpo messo segno all'iper destato particolare curiosità: in pochi minuti era stata rubata dagli scaffali merce di ogni genere, dai profumi all'abbigliamento. [g. mo.]

A Crescentino

Patronale è pronto il programma

CRESCENTINO. E' tutto pronto per la patronale, che viene organizzata dal Comune in collaborazione col Comitato festeggiamenti. Si parte da sabato 6 giugno con l'appuntamento di «C'era una volta», il mercatino dell'usato e la rassegna di prodotti biologici, che sarà arricchito con nuove iniziative. Domenica 7 esploderà l'atmosfera festosa di «Negozi in strada» e quest'anno si prevede un'ampia partecipazione, considerate anche numerose adesioni dei commercianti e degli artigiani. In piazza Garibaldi, invece, saranno esposti macchinari agricoli. Ogni strada interessata dalla manifestazione, invece, proporrà intrattenimenti musicali. I negozi di abbigliamento hanno organizzato mini-sfilate di moda, man- bar, panetterie, pasticcerie offriranno degustazioni tipiche. In piazza Garibaldi ci sarà un'interessante mostra di meridiane, mentre un'altra rassegna di quadri, dedicata all'artista locale Flavio Moretti, sarà allestita nella Confraternita San Giuseppe.

In piazza Caretto sarà presente la Lega per la lotta contro i tumori che premierà le poesie dedicate alla mamma, ci sarà pure un saggio di danza e poi, alle 17, i canti del Airone San Germano. La novità quest'anno è il trenino, che partirà piazza Vische. A partire già questo sabato e fino al giugno, in piazza Matteotti, ci sarà il luna park. [l. d. c.]

NOTIZIE FLASH

Borgosesia

«Zegna Baruffa», fiamme nella centrale

incendio divampato ieri mattina nella centrale termica della «Zegna Baruffa Lane Borgosesia». Le fiamme sono originate surriscaldamento dell'olio dovuto forse cattivo funzionamento una delle pompe. Sono intervenuti i vigili del fuoco di Varallo che, utilizzando liquidi schiumogeni, hanno in breve domato il rogo. I danni sono in fase di quantificazione: potrebbero però avere ricadute sull'attività produttiva. [p. q.]

Vercelli

Telecom, ripristinate le centrali colpite dal fulmine

Sono state ripristinate ieri le centrali Telecom di Oldenico, Albano Greggio, colpite martedì sera da un fulmine che le ha mandate fuori servizio. I tecnici si sono subito messi al lavoro per riparare il guasto: nelle prime ore del mattino di ieri, infatti, l'impianto di Oldenico era già rientrato in funzione. [d. b.]

Varallo

Il record di preferenze a Pier Michele Cucciola

Ieri per e abbiamo attribuito in un titolo il record di preferenze tra i consiglieri a Francesco Galasso, «Continuare insieme per Varallo». In realtà candidato più votato stato Pier Michele Cucciola, di «Varallo oggi e domani», con 216 preferenze. Ci scusiamo con l'interessato e con i lettori.

[illegible]

Ex discarica, la giunta incontra gli abitanti

Il sindaco e la giunta comunale, oggi alle 18,30, incontreranno nel Circolo Ancol «Mauro Greco» gli abitanti della frazione Campagna. Lo scopo dell'incontro è illustrare e discutere la destinazione dell'ex discarica inerti. [r. s.]

Borgosesia

Forza Italia inaugura la nuova sede

Verrà inaugurata sabato alle 16 la nuova sede del club Forza Italia, in corso Vercelli, che ospiterà anche il Coordinamento del Collegio 12. A fare gli onori di casa sarà il neo-presidente, Alberto Peluso. Interverranno gli onorevoli Sella di Monteluce, Rosso e Del Mastro e gli assessori regionali Bodo e Pichetto. [p. q.]

Vercelli

Ateneo, chiusa per trasloco segreteria studenti

La Facoltà Lettere informa che la segreteria studenti sarà chiusa al pubblico tra l'8 il 14 giugno per il trasloco nei locali piazza Roma. L'ufficio riaprirà regolarmente il 15. Chi necessita di documenti urgenti deve richiederli prima del giugno. [d. b.]

Dal Liceo sperimentale linguistico reportage sul viaggio nei campi di sterminio

Anna, la donna uscita dal camino

Emozione e ricordi per la prigioniera nei Lager

Questa è la testimonianza viaggio ai Lager Ravensbrück e Sachsenhausen cui hanno partecipato cinque alunne del Liceo sperimentale linguistico dell'Istituto Magistrale di Vercelli: Linda Arione, Ilaria Conti, Eleonora D'Aniello, Isabella Finamore, Nadia Santi.

La ragazza del Liceo sperimentale linguistico al Magistrale hanno visitato i lager di Ravensbruck Sachsenhausen Per loro Anna Cherchi ha ricordato gli anni trascorsi campi di sterminio

I libri ci informano sugli eventi e aspetti della storia, ma un testimone diretto, un ex deportato ha molte più da comunicare: avendo vissuto direttamente l'esperienza del Lager riferire particolari, certo, ma soprattutto coinvolgere, far rabbrividire, far riflettere, far emozionare. Anna Cherchi, una 150 mila donne prigioniere di Ravensbrück, è di queste persone. Il modo tale, di comunicare avrebbe attirato l'attenzione chiunque, poteva lasciare indifferenti. Mi perdevo nei suoi discorsi ed ogni sua singola parola importante. Ogni parola aveva sua I suoi discorsi mi hanno talmente coinvolta tivamente psicologicamente che brividi lacrime hanno preil sopravvento sulla lità, e in quelle donne vedevo me, le mie sorelle, mia mamma, le mie nonne.

Che a fatto in quella situazione? Era una cosa che mi toccava e dentro di sentivo forte sentimento di rabbia, incomprensione per gli eventi raccontati. Non riuscivo capire perché fossero quelle cose. Perché? forse un perché non esiste e non mai esistito. Anche Anna si chiede perché: «In due giorni mi hanno tolto denti. Non chiedetemi perché, non lo so».

Nei suoi occhi ho visto lungo film, ma non le lacrime. Anna come tutti gli altri deportati ha dovuto imparare ad essere forte. Nel Lager ha dovuto imparare cose. dovuto sopportare le ingiustizie. I nazisti, oltre ad ucciderli nel fisico volevano uccidere nell'anima. Per loro non dovevano più esistere nomi, ma solo cifre. Programmavano così la vita dei loro «schiavi». Dice Anna: «Decidevano vita e della morte».

Seppure in a quello che doveva essere un oblio rio, i deportati non hanno mai dimenticato loro essenza, il loro uomini donne. Una donna morente implorò Anna di non dimenticarla: qualcosa nel suo cuore c'era ancora. Ed Anna la ricorda ancora oggi. E noi dopo aver sentito qu parole la ricordiamo. Quella donna è sopravvissuta, anche se il corpo uscito da un camino. Le però bruciano. Quella donna esisterà per sempre nel cuore di Anna nel cuore di tutti coloro che hanno sentito questa storia. Quella donna Fa parte della memoria.

Quando queste voci taceranno tutto diventerà storia e perderà il drammatico ricordo, l'autentico vissuto. Non sarà più possibile quella immedesimazione che si può provare sentendo parlare lentamente voce calda tutti i superstiti.

Santi

Il Comune raccontato dalla media Verga

«Noi, consiglieri solo per un giorno»

Sabato scorso stata la giornata delle porte aperte di tutti i Consigli, comunale, provinciale regionale. Gli studenti, su iniziativa del Parlamento europeo, hanno vissuto in diretta una lezione di educazione civi. E questa è la cronaca della mattinata, redatta dagli alunni della media Verga.

«Sabato 16 maggio, noi, alunni della scuola media Verga, abbiamo partecipato a un Consiglio Comunale aperto ai ragazzi, con il sindaco Gabriele Bagnasco, gli Assessori e alcuni Consiglieri, al fine poter discutere sui problemi della nostra città e su quello che vorremmo fare per migliorarla.

Le domande sono state tante, noi giovani abbiamo chiesto soprattutto luoghi, dove poterci ritrovare in tranquillità, per poter parlare, discutere, ascoltare musica trascorrere in compagnia il tempo libero dagli impegni scolastici.

Quel mattino noi ragazzi eravamo molto emozionati, ma ci siamo trovati subito a nostro agio, grazie alle spiegazioni del Presidente del Consiglio, Teresio Pareglio, e alla simpatia all'affabilità del Sindaco della Giunta dei Consiglieri presenti.

Secondo me, è stata un'esperienza molto istruttiva, che ci ha permesso di entrare fare parte del mondo della politica, non solo come spettatori, ma come attori di poter esprimere le nostre idee e i nostri progetti per città più bella accogliente in particolare per noi ragazzi.

Facendo parte, anche solo per una volta, del Consiglio Comunale, siamo riusciti ad apprendere un po' i meccanismi della vita politica della nostra città, che prima ci sembrava qualcosa di astratto di molto lontano da noi. Sottolineo nuovamente che è stata un'esperienza molto bella, che non tutti possono vivere e io spero che sia servita a qualche cosa che le nostre proposte in futuro possano migliorare la città in cui viviamo».

Francesca Corradino
3ª D, media «Verga», Vercelli

Volata finale per i «Miti» della scuola

Mattia Bellan Romania Arena pronti a partire per conquistare Londra si aspetta l'11 giugno

Ultima battuta per referendum sui miti della scuola. Pubblicheremo l'ultimo tagliando giovedì 11 giugno, l'antivigilia dell'ultimo giorno di scuola, almeno per chi non dovrà affronesami di licenza o di maturità. Forza dunque le spedizioni del ticket che pubblichiamo qui a fianco, volete rivoluzionare la classifica, che per la seguente.

Maschi in corsa per il viaggio a Londra: Mattia Bellan (media Avogadro di Vercelli), con voti 752; seguono Alberto Maranzana, Scientifico Vercelli, (333) Gianluca Caradonna, «Cavour» Vercelli (194).

Femmine: Romania Arena, Scientifico Vercelli (1502), Sonia Cagna, geometri Vercelli (1297), Delleani, Politecnico Torino, 627 voti.

Scuola più gettonata: liceo scientifico di Vercelli, che corre per aggiudicarsi ricco materiale multimediatico.

LA STAMPA CASIRAGHI VIAGGI BORGOSESIA

VOTA IL MITO DELLA TUA SCUOLA

nome .....
classe e scuola .....
città .....

I tagliandi spediti redazioni de LA STAMPA VERCELLI (via Duchessa Jolanda 20) o di BIELLA (via della Repubblica 29). NON VALIDE LE FOTOCOPIE.

L'ARCIERE GIOVEDI' 28 MAGGIO 1998

Voi coi saggi

Tutti in scena a fine

La stagione dei saggi scolastici è iniziata. A dare il via è stata la media «Avogadro» al teatro Civico con uno spettacolo davvero eccezionale per la superba interpretazione di alcuni ragazzini (tutti re Giovanni, alias Tommaso Luparia), di cui parleremo diffusamente giovedì prossimo.

Intanto si o preparando gli altrettanto bravi (li abbiamo visti l'ultima volta al campo Coni impegnati ad aprire i Giochi senza barriere) studenti della media Verga. Andranno scena stasera alle 21 e domani (stessa ora) al teatro Barbieri con «Tata Tivuuh», uno spettacolo a favore dell'Unicef.

I fratelli maggiori non sada Già esaurito il Civico per performance, l'8 giugno, dei liceali del Lagrangia, che proporranno uno spettacolo (benefico) di fine anno, composto da una parte recitata e da una cantata.

GLI ARTICOLI DI ROVASENDA A LA STAMPA

Una mattina in redazione per vedere come nasce un giornale

Sono arrivati chiedendo «Come nasce un giornale?». In realtà sapevano già quasi tutto: da che cos'è un occhiello alla posizione degli articoli di spalla e di apertura. I sedici alunni di 4ª 5ª della scuola elementare di Rovasenda, che hanno visitato la redazione di Vercelli de «La Stampa» accompagnati dalle insegnanti Donatella Fontanelli, Margherita Lavino Zona, Vanna Caccianotti Laura Derossi, sono dimostrati veri piccoli giornalisti. Domande mirate (qual è la differenza tra direttore ed editore, chi scrive i titoli, la regola del *lead*) e la mattinata in loro compagnia corsa veloce, immortalata da più di una foto-ricordo. Alla loro giornata vercellese, iniziata in Biblioteca, mancava ancora un'ultima tappa, per imparare un po' di storia: la visita alla Sinagoga. FOTO CASTRO

Malgrado le Ferrovie dello Stato siano state inserite da quattro anni nei conteggi

In calo gli incidenti sul lavoro

In aiuto alle aziende una banca dati dell'Inail

Era la vigilia del giorno dedicato agli invalidi del lavoro: un ferroviere ad Alessandria è morto, travolto mentre agganciava dei vagoni. Ha lasciato la moglie e due figli piccoli. E' solo uno dei casi riportati dalla cronaca e amplificati dagli interventi dei sindacati dell'industria e degli edili, i due settori dove spesso i lavoratori sono esposti a rischi che non sono mortali possono rendere invalidi per sempre.

L'allarme più forte nei giorni scorsi è stato lanciato dalle organizzazioni sindacali liguri (sotto le imprese siderurgiche). «Non tutte le regioni sono uguali», sottolinea Lorenzo Todaro, della pianificazione territoriale dell'Inail (Istituto nazionale invalidi del lavoro) piemontese. «Il trend infortunistico ha subito un forte calo da qualche anno a agli anni più recenti - spiega -. Ora c'è una certa stabilizzazione, ma su valori bassi, sia per quanto riguarda i casi mortali, sia nei casi di incidenti con conseguenze che si protraggono nel tempo». In questo caso la voce da nella statistica Inail è «rendite dirette» e riguarda i casi di incidenti che hanno avuto conseguenze gravi per il lavoratore. Nel '94 queste 3168, per passare a 1685 nel '96.

«La situazione del Piemonte e delle province piemontesi non è delle più gravi in merito agli infortuni sul lavoro - spiega Francesco Barbieri della Cgil di Alessandria -. Questo considerando anche che le Ferrovie dello Stato state inserite nei conteggi Inail da quattro anni, e che comunque sono un settore dove i lavoratori sono più esposti e quindi avrebbe dovuto portare a un aumento nella statistica».

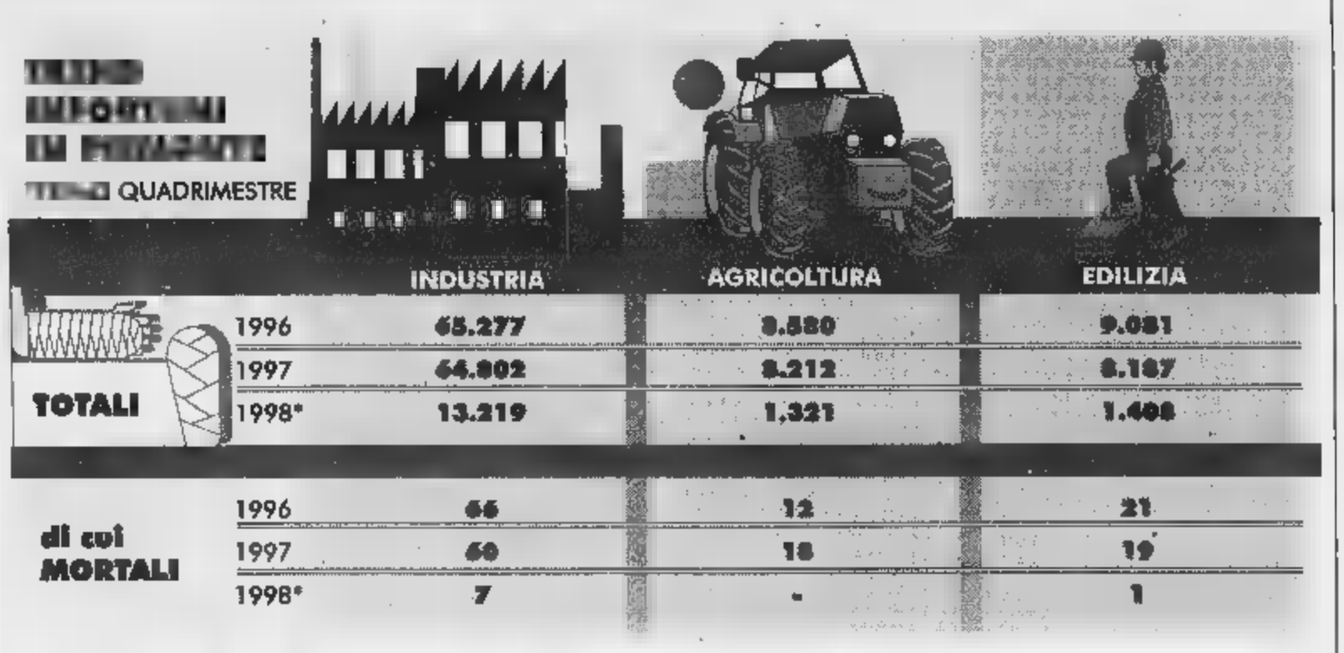

QUADRIMESTRE	INDUSTRIA	AGRICOLTURA	EDILIZIA
TOTALI 1996	65.277	9.580	9.081
1997	64.902	8.212	8.187
1998*	13.219	1.321	1.408
di cui MORTALI 1996	66	12	21
1997	60	18	19
1998*	7	-	1

Gli obblighi ai quali sono stati sottoposti i datori di lavoro e i dipendenti in seguito all'approvazione della legge 626 hanno ridotto il degli infortuni

Gli obblighi ai quali sono sottoposti i datori di lavoro e i dipendenti dopo l'approvazione della 626 (la legge sulla sicurezza sul posto di lavoro) hanno, almeno in parte, inciso - riducendoli - sul di infortuni. «Spesso la legge è vista dai datori di lavoro solo come un adempimento burocratico - spiega Barbieri -, in realtà bisognerebbe far diventare controllori i lavoratori, cioè fare in modo che siano loro garanti della sicurezza».

Anche per gli incidenti mortali si registra una diminuzione significativa: dai 341 del '94 ai 97 dell'anno scorso. «Siamo interessati alla prevenzione - aggiunga Todaro dell'Inail -, facciamo attività di consulenza per associazioni di categoria. Ci sono anche iniziative concrete il premio che pagano le ditte viene ridotto se nelle imprese avvengono infortuni. Sconti anche alle aziende che rispettano il 626, per ditte che hanno un certo rischio».

L'istituto ha attivato anche una banca dati: «E' divisa per settori - spiegano - e messa a disposizione delle aziende. Le ditte possono così pianificare le inizitive contro il rischio infortuni: noi forniamo la dinamica, in modo che venga evidenziato quali sono quelli determinati da certi tipi di produzione».

Sergio

L'Associazione degli esercenti funiviari

In assemblea a Baveno per un check up allo sci

In Piemonte gli impianti di risalita danno lavoro a circa 1200 persone

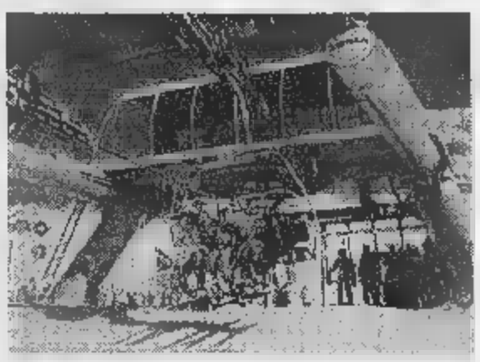

Gli impianti di funivie, seggiovie e skilift in Italia sono ormai oltre 2200: il fatturato di circa mille miliardi

BAVENO. questa mattina all'hotel Di i lavori dell'assemblea nazionale dell'Anef, l'Associazione nazionale esercenti funiviari. E' un'occasione per conoscere lo stato di salute dello sci italiano attraverso l'attività di questa categoria, della cui importanza testimoniano le cifre. Oltre 2200 impianti di funivie, seggiovie e skilifts danno lavoro a circa diecimila persone (1200 in Piemonte), con una portata oraria generale di due milioni di persone. Il fatturato diretto del settore si attesta attorno ai mille miliardi annui. L'indotto (scuole di sci, alberghi, bar, ristoranti, negozi, servizi, edilizia) supera poi di almeno dieci volte il bilancio di seggiovie e skilifts.

Il settore meriterebbe dunque maggiori attenzioni ed è proprio questo che l'Associazione regionale piemontese degli esercenti trasporto a fune sta svolgendo una indagine approfondita per dimostrare la ricaduta degli impianti di risalita sulle economie locali, individuare le migliori strategie per il futuro e avviare un confronto con le istituzioni per la salvaguardia del settore.

La stagione da poco conclusa non è andata male, assestandosi sui livelli della precedente: l'aspetto più rilevante sono però i cambiamenti intervenuti nelle abitudini degli sciatori, di cui occorre tenere conto per ottimizzare l'utilizzo degli impianti. E' proprio questo aspetto che sottolinea Sandro Lazzeri: «Gli sciatori "primaverili" - osserva il presidente dell'Anef - sono sempre meno. Le presenze nelle stagioni alpine vanno sempre più concentrandosi nei mesi di novembre e dicembre e ciò occorre adeguarsi con opportuni incentivi». Altri aspetti il rinnovamento degli impianti, i finanziamenti per il trasporto a fune, l'obiettivo-sicurezza.

I lavori odierni si aprono al mattino l'assemblea dell'Anef, mentre pomeriggio è in programma una tavola rotonda sugli aspetti giuridici dell'attività funiviaria. Coordinatore Gigi Mattana, giornalista de «La Stampa».

Sergio

SCS

LA STAMPA
cd-rom

PER NON PERDERVI
UN ANNO di NOTIZIE.

È DISPONIBILE L'EDIZIONE 1997 DI TUTTO LA STAMPA COMPACT, IL SESTO NUMERO DELLA COLLEZIONE DI CD-ROM CHE RACCOGLIE TUTTO CIÒ CHE LA "LA STAMPA" HA PUBBLICATO.

Il compact disc contiene il testo completo del giornale (edizione nazionale e cronaca di Torino), compresi i supplementi Tuttosoldi, Tuttoscienze e Tuttolibri, e la riproduzione elettronica delle pagine originali di Tuttoscienze, oltre ad un'enciclopedia geografica, con cartine e schede di presentazione dei paesi citati negli articoli. Un anno di attualità italiana ed estera, di cronaca, di cultura, di economia, di spettacolo, facilmente consultabile utilizzando le funzioni avanzate di ricerca tramite parole (per nomi di persone, organizzazioni, argomenti, luoghi, data o autore), o tramite la classificazione utilizzata dai giornalisti de La Stampa. Il disco opera in ambiente Dos che Windows. L'appuntamento con l'informazione e con il mondo è con Tutto La Stampa Compact, la più completa "collana" di notizie in cd-rom che trasforma l'attualità in storia.

PER NON PERDERVI
UN ANNO di NOTIZIE.

tutto LA STAMPA Compact

❑ Desidero acquistare Tutto La Stampa Compact 1997
❑ Se in possesso delle annate precedenti L. 200.000
❑ Desidero acquistare le annate 1992, 1993, 1994, 1995 e 1996 Cadauna L. 150.000
❑ Desidero acquistare la collezione completa Tutto La Stampa Compact 92-97 L. 650.000

Pagamento: ❑ contrassegno ❑ assegno non trasferibile intestato a "Editrice La Stampa Spa"
(I prezzi sono comprensivi di Iva e spese postali).

Ritagliare e spedire questo coupon a:
La Stampa - Ufficio Marketing - Via M 32
10126 Torino. Oppure via fax. 011-6568393

Nome
Cognome
Società/Ente
P.IVA o cod. fisc.
Via N.
Città Prov. C.A.P.
Tel. Firma

LA STAMPA HYPERSYSTEMS 167-882085

Al Civico di Vercelli uno spettacolo ispirato alla Via francigena

Folkermesse sceglie Sigerico

Domani via alla maxi-rassegna etnica

VERCELLI. Ritorna in città la rassegna di Folkermesse. Tre giorni [redacted] musica etnica a cominciare da domani (ore 21,30), questa volta con un inizio sul palco del Teatro Civico per una produzione comunale [redacted] di Ethnosuoni in collaborazione con Vilanova i la Geltrù (Spagna) [redacted] Parthenay (Francia) che, ispirata alla Via francigena, si intitola «Il viaggio di Sigerico».

Sarà in scena un supergruppo con le voci di Lucia Galeazzi ed il trio Ariondalla, Jean Branchard (canto, violino e cornamusa), Paul James (canto, cornamusa, sax, bombarda, flauti e percussioni), Maurizio Martinotti (canto, ghironda e plettri), Devis Longo (canto, tastiere, flauti e sax), Carlos Beceiro (basso, plettri e percussioni), Enrico Negro (chitarre e plettri) [redacted] Gigi Biolcati (percussioni).

Nella presentazione si è spiegato che «i musicisti coinvolti in questo progetto vengono da diverse nazioni toccate dalla Via francigena e ciascuno [redacted] essi ha [redacted] a disposizione una profonda [redacted] del repertorio tradizionale del paese d'origine». Nello stesso tempo questi musicisti vantano una lunga esperienza concertistica come solisti o come componenti di alcune delle più note formazioni europee di folk.

Ma [redacted] è tutto qui. Sempre per domani il cartellone prevede le «Animazioni a Buskervilles»: al mattino, durante il mercato, al pomeriggio [redacted] 18 alle 19 e alla sera dalle 21 alle 22, Vercelli si trasformerà in città di artisti on the road. Ci [redacted] no per le strade del [redacted] storico la lombardo-ticinese Bandella della Bandalpina, i percussionisti di Hombre Rosse, la Banda Mastroianni tra gags [redacted] sonorità di liscio o circensi. In più, l'azione teatrale della Compagnia dei [redacted].

Per le 18, sempre domani, è previsto il primo «concerto con aperitivo» al chiostro di Santa Chiara. L'ouverture [redacted] questo segmento di Folkermesse vedrà protagonisti [redacted] lanciatissimi Beppe Scarparo ed Alceo Mantoan, ovvero I Celti, con il repertorio di canzoni bicciolane, mentre per un menù di sonorità occitane con violini, percussioni, organetti [redacted] plettri, suone[redacted] i Compagnon Roulant. L'abbinamento della musica in tale caso è con una degustazione di vini organizzata dalla condotta vercellese dell'Arcigola, in collaborazione [redacted] produttori della zona ed enoteche cittadine.

Si proseguirà sabato e domenica. Avremo ancora occasione di scrivere del dettaglio: per [redacted] annunciamo in piazza Cavour sabato sera (ore 21,30) i Nass Marrakech dal Marocco e domenica, [redacted] area, stesso orario, il concerto degli occitani Lou Dalfin.

Giovanni [redacted]

I Celti saranno protagonisti, domani alle 18, del «concerto con aperitivo» al chiostro di Santa Chiara

Simple Minds, stadio «ok»

Biella: lunedì il campo di gioco [redacted] sarà «proibito» al pubblico

BIELLA. Giornata di «suspense», ieri, per il concerto [redacted] Simple Minds, attesi lunedì allo stadio per l'evento rock più importante mai organizzato a Biella. Per qualche ora s'è temuto che il prato del La Marmora venisse proibito ai fans, che sarebbero così rimasti in tribuna [redacted] nelle gradinate laterali. La Biellese calcio, infatti, aveva paura che [redacted] pubblico rovinasse il campo [redacted] gioco. Poi un sopralluogo del Comune, ieri mattina, e [redacted] lieto fine: «Non c'è alcun rischio - dice l'assessore alla Cultura Vittorio Barazzotto -: gli spettatori [redacted] dovrebbero danneggiare il prato, e in ogni caso siamo assicurati».

Così nessun problema, come conferma Gianfranco [redacted], organizzatore dello show: «Il pubblico può andare dove vuole: in campo (se ha le scarpe da tennis), oppure in altri settori dello stadio». Mentre continuano le prevendite (circa 2 mila i biglietti venduti finora), i *promoter* hanno arruolato un piccolo esercito per il servizio d'ordine: [redacted] persone. Il palco sarà enorme [redacted] metri per 20), e sarà montato [redacted] tecnici e inservienti. Gran finale con una notizia dell'ultima ora: i Catherine Wheel, [redacted] dei gruppi di spalla, ha dato forfait. Prima dei «Simple» si esibirà soltanto Valerio Jovine. [g. bu.]

Danza, i saggi tra ironia e lavoro

Se la fioraia balla al Civico

VERCELLI. Sarà [redacted] «Full Monty» ad [redacted] aperto la strada? [redacted] lavoro (o non lavoro) si può anche riuscire a sorridere: dal cinema (ci ha pensato, [redacted] un film intellegente, Peter Cattaneo) al palcoscenico della danza che ammicca al musical. Non per nulla i saggi di fine an[redacted] di due scuole vercellesi, Arte Danza e New Dance Center, si ispirano al mondo dell'occupazione: largo alle baby-sitter sulle punte, ai meccanici [redacted] tempo di jazz, agli orchestrali [redacted] abbandonano gli spartiti per un ballo latino.

Da chi cominciare? Seguiamo il calendario. A presentarsi per prima è la scuola Arte Danza di Roberta De Felice. L'appuntamento è il 4 giugno, al Teatro Civico. Lo spettacolo, che ha il titolo del tema in cui si sono cimentate generazioni di bambini («Cosa farò da grande»), [redacted] la collaborazione dell'Aerobic Dance di Trino e del trasformista Eros Grimaldi.

Su quali ritmi balleranno aspiranti indossatrici e segretarie, casalinghe, fioraie [redacted] riere? Il saggio passerà dalla danza moderna all'aerobica e allo step, senza dimenticare il liscio o il sound latino-americano. E gli spogliarellisti, da emulo di «Full Monty» che si rispetti? State attenti, perchè ci [redacted] anche loro.

Il [redacted] Dance Center invece approda [redacted] 6 e 7 giugno sul palcoscenico [redacted] via Monte di pietà. Questa volta [redacted] spettacolo è giocato sulla falsariga dell'annuncio da quotidiano, «Cercasi disperatamente»... E anche qui sfilano spazzacamini e giocattolai, fumettisti e marinai, pittori e artisti del circo con segui[redacted] di finte pantere. Però, attenzione: il «Cercasi dentista», specifica «no dente avvelenato, [redacted] residenza in Transilvania», il «cercasi macellaio» esclude categoricamente il nome Jack.

La colonna sonora spazia dal ballo liscio al latino, dalla ginnastica pura alla danza classica [redacted] jazz. L'idea è [redacted] coppia Rachele Forlani e Gabriele Pacella (i responsabili della scuola), affiancati dai «prof» Alessandro Mai, Valeria Vasario, Arcangelo Barcellona e Paola Sozzi, [redacted] ancora da Giorgina Minghetti e Maria Paola Zacconi (per la ginnastica) e dagli attori Gianmarco Sabato e Luca Bertucci, guidati dalla regia di Matteo Andreone. Tutti gli spettacoli sono alle 21. La prevendita è già aperta. [r. m.]

MUSICA CLASSICA

[redacted] stasera, per il Festival Rosetta, concerto dell'organista Roberto Santocchi al Duomo di Vercelli

Due chitarriste biellesi trionfano a Como

Anna Canale ed Elisabetta Caneparo fanno incetta di premi

VERCELLI. E' un grande momento per musica vercellese, soprattutto per i chitarristi e, in generale, per l'Associazione «Niccolò Paganini», presieduta da Luigi Maranzana (presidente onorario Angelo Gilardino).

Partiamo dalla notizia chitarristica: due giovani musiciste biellesi, Anna Canale ed Elisabetta Caneparo, formate all'Istituto musicale «Lorenzo Perosi», sotto la guida dei maestri Luigi Biscaldi e Alberto Bocchino, hanno conseguito ben due premi al concorso bandito dall'Associazione giovanile musicale di Varenna (Como).

Presentatesi in duo nelle sezioni di Musica da [redacted] e Musica contemporanea, le due chitarriste biellesi hanno ottenuto, rispettivamente, il primo e il secondo premio.

[redacted] passiamo alla «Paganini» che [redacted] organizzando, con notevole successo, il «Festival Rosetta». Dopo tanti concerti di chitarra, stasera, al Duomo di Vercelli (ore 21,15) è la volta di un organista, Roberto Santocchi. Allievo del maestro Sergio Marcianò, Santocchi di è diplo[redacted] in organo, composizione organistica e canto gregoriano al conservatorio «Vivaldi» di Alessandria e in pianoforte al «Giuseppe Verdi» di Cuneo.

Adesso si dedica all'insegnamento e svolge un'intensa attività concertistica. Come compositore ha pubblicato brani organistici presso la casa editrice musicale Carrara e ha ottenuto il [redacted] premio nella sezione «musica corale» del Premio «Voci per la poesia» di Tortona. Ha collaborato per l'incisione della Messa «Giovanni [redacted] Marcianò. Stasera, in Duomo, proporrà musiche di Widor, Franck, Piazzano e Bossi, nonchè un *Alleluja* di Giuseppe Rosetta e alcune *Variazioni* [redacted] *di Andriessen* scritta da lui stesso. [d. b.]

Anna Canale ed Elisabetta Caneparo, le due bravissime virtuose biellesi sono allieve di Luigi Biscaldi e [redacted] Alberto Bocchino

Domani a Biella

Bach per [redacted]

BIELLA. Terzo appuntamento, domani in Duomo, [redacted] la rassegna internazionale «Achille Berruti», dedicata alla musica per organo. Dopo due concerti per duo, stavolta tocca a [redacted] solista: il danese Christian Larsen, che alle 21 eseguirà pagine [redacted] Bach, Rechnagel e Reger.

Larsen, che insegna all'Accademia [redacted] musica di Copenaghen, [redacted] un virtuoso della tastiera, conosciuto in tutto il [redacted] do. Il repertorio che offrirà a Biella [redacted] piuttosto eclettico. Accanto al «Preludio e fuga in mi bemolle maggiore», del settecentesco Bach, figurano infatti pezzi di compositori contemporanei: Axel Rechnagel [redacted] nato nel 1935, e Larsen gli rende omaggio suonando un concerto per organo in tre tempi. Di Max Reger, autore del primo Novecento, sarà invece eseguita l'«Introduzione e passacaglia in fa minore». Il prossimo appuntamento è per [redacted] giugno: sempre in Cattedrale, è atteso lo spagnolo Juan Paradell-Solé, primo organista di Santa Maria Maggiore, a Roma. [g. bu.]

Artista vercellese

[redacted]

Carla Crosio ha proposto [redacted] scultura in legno, il suo materiale di lavoro preferito

VERCELLI. La scultrice vercellese Carla Crosio ha esposto [redacted] Filadelfia, in una mostra di rilievo internazionale. La scultu[redacted] presentata [redacted] in legno, il materiale preferito da Carla Crosio, che ne [redacted] ricavato uno splendido pezzo di autentico impatto creativo. L'artista, che [redacted] stata elogiata da pubblico e critica, era presente all'inaugu[redacted] La rassegna con tutta probabilità sarà trasferita in Texas: la città di Dallas ha infatti chiesto agli organizzatori di poterla ospitare. [f. l.]

Serate all'aperto

[redacted]

SALUGGIA. Il Comune ha preparato [redacted] rassegna per il mese di giugno tra teatro e musica, che avrà [redacted] scenario il giardino di Palazzo municipale.

Ecco il calendario.

Alle 21 di domenica 7 il Laboratorio teatrale «Dorainpoiteatro» presenterà una pièce [redacted] cura di Viridiana Casali dal titolo «Colpi [redacted] Per sabato 13 sarà in cartellone, sempre alle 21, un concerto con i gruppi Replay, Mancastroppa Band e Graffito 93.

Alle 15 di domenica 14 [redacted] in programma il saggio di fine anno della Scuola comunale [redacted] musica, con la direzione di Giuseppe Canone. La serata dedicata al jazz [redacted] sabato 20. Alle 21 suonerà un supergruppo [redacted] Mauro Parodi al trombone, Sergio Rigon al sax baritono, Sandro Gibellini alla chitarra, Marco Micheli al contrabbasso e Marco Castigliani alla batteria.

La conclusione è sabato 27 alle 21. Come [redacted] stato per l'inizio della rassegna anche il finale [redacted] teatrale: Faber Teater presenta «Labirinti». [g. bax.]

[redacted] AL CINEMA

[redacted]

[redacted] Inf. [redacted] (015) 22.736 - 31.312. **Deep Impact** di M. Leder con R. Duvall, M. Freeman, V. Redgrave. Lire 12.000; 10.000.

[redacted] Inf. [redacted] (015) 22.736 - 31.312. CHIUSO PER LAVORI.

[redacted] Inf. tel. (015) 22.736 - 31.312. **[redacted] e una gamba** con Aldo, Giovanni e Giacomo. L. 12.000; 10.000.

SOCIALE. Inf. tel. (015) 22.736 - 31.312. **La vita è bella** con Roberto Benigni e Nicoletta Braschi, regia di Roberto Benigni. L. 12.000.

[redacted]

[redacted] Inf. tel. (0163) 22.698. **Sfera** di B. Levinson con D. Hoffman, S. Stone, [redacted] Jackson

[redacted]

VERDI. Inf. tel. (015) 253.89.27. **Amistad** di Steven Spielberg. Or.: 21,30 spettacolo unico. L. 11.000; 8000.

[redacted]

SPLENDOR. CHIUSO.

[redacted]

IL PRIMAVERA. Inf. tel. (015) 925.620. OGGI RIPOSO.

[redacted]

PARROCCHIALE. CHIUSO.

[redacted]

ITALIA. Inf. tel. (0163) 833.106. CHIUSO.

[redacted]

[redacted] Inf. tel. (015) 767.323. **Sesso e potere** di B. Levinson, R. De Niro, [redacted] Harrelson. Or.: 21; 23. L. 10.000; 7000.

[redacted]

[redacted] **COMUNALE.** CHIUSO.

[redacted]

FELIX. Inf. tel. (015) 242.31.18. CHIUSO.

[redacted]

ORSA. Tel. (0161) 828.800. OGGI RIPOSO.

[redacted]

[redacted] Inf. [redacted] (0163) 54.265. OGGI RI[redacted]

[redacted]

ASTRA. Inf. or. tel 255.045. Informaspettacolo tel. 69.633. **Deep Impact** di M. Leder con R. Duvall, M. Freeman, V. Redgrave. Or. sp. 21,30. L. 10.000; 8000.

[redacted] Inf. [redacted] 257.744. Informaspettacolo tel. 69.633. In prima nazionale **Arancia meccanica.** Or. aper. 21,30. L. 10.000; 8000.

[redacted] Inf. orari tel. 259.047. Informaspettacolo tel. 69.633. **Blues Brothers - Il mito continua** di J. Landis con D. Aykroyd, J. Goodman, J. Morton, J. E. Bonifant. Or. sp. 21,30. L. 10.000; 8000.

[redacted] Inf. orari tel. 250.845. Informaspettacolo tel. 69.633. **La vita è bella** di e con [redacted] Benigni. Or. sp. 21,30. L. 10.000; [redacted].

[redacted] Informazioni orari: tel. 215.018. OGGI RIPOSO.

[redacted] Inf. or. tel. 213.375. **Il testimone dello sposo** con Diego Abatantuono. Or.: 21,15 spettacolo unico. L. 8000.

TEATRO [redacted] Via Palli 1. CHIUSO.

[redacted] Informazioni orari: [redacted] CHIUSO.

[redacted] Via G. Ferraris 103. CHIUSO.

SCEGLI IL CINEMA

[redacted]

[redacted] SALE DI [redacted]

ADUA 200 c. G. Cesare 67, tel. [redacted]. **La vita è bella.** Or.: 16; 18,10; 20,20; 22,30.

ADUA 400 c. G. Cesare 67, tel. 858.521. **Il grande Lebowski.** Or.: 15,45; 18; 20,15; 22,30.

AMBRA v. Chiesa Salute 77, tel. 210.985. **Tre uomini e una gamba.** Or.: 20,40; 22,30.

AMBROSIO MULTISALA c.so V. Emanuele II 52, tel. 547.007. *Sala 1:* **Deep Impact.** Or.: 15,15; 17,40; 20,05; 22,30. *Sala* [redacted] **Codice Mercury.** Or.: 15,30; 17,50; 20,10; 22,30. [redacted] 3: **Mi**[redacted]**ghtwatch.** Or.: [redacted] 18; 20,15; 22,30.

[redacted] c. Sommeiller 22, tel. 581.71.90. **Metroland.** Or.: 16,15; 18,20; 20,25; 22,30.

CAPITOL via San Dalmazzo 24, tel. 540.605. **Tempesta di fuoco.** V. M. 18 anni. Or.: 15,30; 18; 20,15; 22,30.

CENT[redacted] v. C. Alberto 27, tel. 540.110. **Aprile.** Or.: 15,45; 17,30; 19,15; 21; 22,30.

C. CHAPLIN 1 via Garibaldi 32/a, tel. 436.07.23. **L'isola in via degli uccelli.** Or.: 15,45; 18; [redacted]

C. CHAPLIN 2 v. Garibaldi [redacted] tel. [redacted] **Mio figlio il fanatico.** Orario: 15,55; 18,10; 20,25; 22,40.

CIAK c. Giulio Cesare 105, tel. 232.029. **Deep Impact.** Orario: 15,15; 17,40; 20,05; 22,30.

CRISTALLO via Gotto 5, tel. 650.71.00. **Un topolino sotto sfratto.** Or.: 16,30; 18,30; 20,30; [redacted].

DORIA via Gramsci 8, tel. 542.422. [redacted] **Magoo.** Or.: 15,55; 18,05; 20,15; 22,25.

ELISEO GRANDE p. Sabotino, tel. 447.52.41. **Lo** [redacted] **che venne dal mare.** Or.: 16; 18,10; 20,20; 22,30.

ELISEO BLU piazza Sabotino, tel. 447.52.41. [redacted] **vita è bella.** Or.: 15,45; 18; 20,15; 22,30.

ELISEO ROSSO p. Sabotino, tel. 447.52.41. **Le ali dell'amore.** Or.: 16,15; 18,20; 20,25; 22,30.

EMPIRE p. V. Veneto 5, tel. 817.16.42. **Delitto tra le righe.** Or.: 16,30; 18,30; 20,30; 22,30.

ERBA 1 c. Moncalieri 241, tel. 661.54.47. **Jackie Brown.** Or.: 19,30; 22,30.

ERBA 2 c. Moncalieri 241, tel. 661.54.47. **I miei più cari amici.** Or.: 22,30.

ETOILE v. Buozzi ang. v. Roma, t. 530.353. **The Full Monty.** Or.: 15; 16,55; 18,50; 20,45; 22,40.

FARO via Po 30, tel. 817.3323. **Silent Trigger.** Or.: 20,30; 22,30.

FIAMMA corso Trapani 57, tel. 386.2067. **Deep Impact.** Orario: 14,45; 17,20; 19,55; 22,30.

IDEAL c. Beccaria 4, tel. 521.4316. **Blues Brothers** - [redacted] Or.: 15,30; [redacted] 20,10; 22,30.

KING via Po 21, tel. [redacted]. **Qualcosa è cambiato.** Or.: 15; 17,30; 20; 22,30.

KONG via Santa Teresa 5, tel. 534.614. **Anastasia.** Or.: 16,30; 18,30; 20,30; 22,30.

LUX Galleria San Federico, tel. 541.283. **Titanic.** Or.: 15,45; 21.

MASSIMO UNO v. Montebello 8, t. 817.10.48. **Le tentazioni della luna.** Orario: [redacted] 18,30; 20,30; 22,30.

NAZIONALE 1 via Pomba 7, tel. 8124173. **Mimic.** Or.: 18; 18,10; 20,20; 22,30.

NAZIONALE 2 via Pomba 7, tel. 812.41.73. **Teatro di guerra.** Or.: 15,50; 18; 20,15; 22,30.

OLIMPIA 1 via Arsenale 31, tel. 532.448. **La parola amore esiste.** Or.: 15,45; 17,30; 19,15; 21; 22,30.

OLIMPIA 2 via Arsenale 31, tel. 532.448. **La maschera di ferro.** Or.: 15; 17,30; 20; 22,30.

REPOSI via XX Settembre 15, t. 531.400. *Sala 1:* **Blues** [redacted] Or.: 15; 17,30; 20; 22,30. *Sala 2:* **Il tocco del male.** Or.: 15,30; 17,50; 20,10; 22,30. [redacted] **Impact.** Or.: 15,15; 17,40; 20,05; 22,30.

ROMANO Gal. Subalpina, tel. 562.01.45. **Il grande Lebowski.** Or.: 15,30; 18; 20; 22,30.

STUDIO RITZ via Acqui 2, tel. 819.01.50. **Artemisia.** Or: 16,30; 18,30; 20,30; 22,30.

VALENTINO 1 c. M. d'Azeglio 17, t. 650.02.05. **La vita è bella.** Or.: 20,20; 22,30.

VITTORIA via Romà 336, tel. [redacted] Or.: 15,50; 18,05; 20,20; 22,35.

TEATRI

TEATRO REGIO. Ore 21 a Chivasso, Duomo Collegiata (p. Repubblica) per «Il Regio itinerante» concerto degli strumentisti dell'Orch. del Regio. Sestetto di Fiati. Musiche di Beethoven e Mozart. Presenta Nicola Gallino. Inf. Associazione Culturale Contatto. Tel. 910.9863. Ingresso libero.

AUDITORIUM RAI. P. Rossaro. Orchestra Sinfonica Nazionale della Rai. Serate Musicali di Primavera 1998. Campagna abbonamenti. Conferma vecchi abbonamenti da mercoledì 20 maggio a giovedì 28 maggio. Vendita nuovi abbonamenti a partire da sabato 30 maggio. Per informazioni [redacted]: biglietteria tel. 810.4653 - 81[redacted].

[redacted] E NOTTE

[redacted]

Arriva Tonia Todisco

Alla discoteca Il Globo di zona bivio Sesia suonerà domani se[redacted] l'orchestra [redacted] Tonia Todisco. Dopo le 21,30.

Vignale

Baravai come Nomadi

Domani [redacted] dopo le 22,30 saranno sul palco [redacted] Caffè della Pesa i Baravai, gruppo villatese con cover dei Nomadi.

[redacted]

Festa della birra

Genio e i Pierrots apriranno la Festa della birra [redacted] campo sportivo. Inaugurazione con piatti tipici alle 19,30. Alle 21 si balla.

Torino

Il jazz [redacted] Centro

Concerto per gli allievi del Centro Jazz Torino. Appuntamento stasera al Centralino Club di via Delle Rosine 16. Ore 21,30.

[redacted]llano

Il rock dei Sine Tempore

Domani sera, al Walk Street Club (lungo la statale per Cavaglià), [redacted] in concerto [redacted] Tempore, [redacted] band biellese [redacted] Divertente il repertorio: si [redacted] dai classici degli Anni 70 ai rifacimenti di canzoni «trash». Il gruppo, di Ponderano, è formato [redacted] Fabio Cancelliere (batteria), Simona Carando (voce), Claudio Defilippi (chitarra), Alessandro Melis (tastiere), Pietro Peraldo (basso) e Gianluca Sartori (voce). L'ingresso è riservato ai soci dell'Arci.

[redacted]

[redacted] a Radio City

[redacted] Mariano Deidda ha cambiato la data dell'appuntamento live con «Radiobox» [redacted] Radio City, già previsto per le 15,30 di domani. Sarà negli studi dell'emittente, per registrare [redacted] firmare autografi, oggi alle 12.

[redacted]

Fra calcio e spettacolo

Dal 15 al 21 giugno, sui campi [redacted] Villaggio La Marmora, si svolgerà un torneo di «calcio saponato». L'iniziativa fa parte del calendario di Biella Estate: chi vuole partecipare (le squadre [redacted] da 6 persone), può telefonare all'agenzia «Pensiero leggero» 015-7639014.

[redacted]

Gran jazz con Tavolazzi

Gran finale di stagione, martedì al Jazz Club. [redacted] l'ultimo concerto prima della pausa estiva, al circolo di palazzo Ferrero arriva il quartetto [redacted] pianista Paolo Paliaga, che schiera uno dei più grandi bassisti italiani: Ares Tavolazzi (ex degli Area). Il concerto è alle 21,30.

LIDL ... dal 28 Maggio

Ciambella *
NOVITA'
500 gr.
L. 3.980 / Kg.
1.990

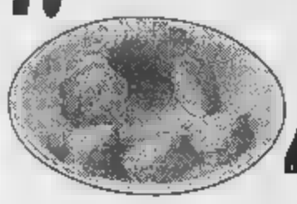

Rosso Piceno Superiore DOC *
dalle Marche, bottiglia artigianale
12% Vol. - 0,75 l.
L. 5.987 / l.
4.490

Riso Arborio *
superfino, ideale per risotti e piatti speciali - 1 Kg.
1.990

Riso Roma *
superfino, ideale per risotti - 1 Kg.
1.790

Riso Parboiled *
fino ribe, ideale per insalate e risotti - 1 Kg.
1.790

Riso Originario*
fino, ideale per minestre
1 Kg.
1.390

OFFERTA PREZZO ASSAGGIO

I VOLANTINI PREZZI VARIE DAL 28/05/98 AL 10/06/98

Piatto pronto di carne bovina in agrodolce
140 gr. L. 7,07 /l.
~~1.000~~ **990**

Funghi [illegible] al naturale
0 L. 7.588
1.290

Nutella cioccolato fondente o al latte
125 gr. L. 11.920 / Kg.
~~1.590~~ **1.490**

Nescafé [illegible] e d'orzo
~~1.290~~ **990**

Soave [illegible]
%
L. 2.660 /l.
~~4.990~~ **3.990**

Mare [illegible]
1 l.
~~3.990~~ **2.990**

Spray mobili pulisce e lucida tutte le superfici
400 ml. L. 3.725 /l.
~~1.690~~ **1.490**

Tutina estiva per bebè *
65% sintetico, 35% cotone, in due diversi modelli, taglie: 62/86
13.900

Vestito con [illegible] *
100% cotone/jersey, taglie: 98/122
14.900

Vestito da bambina *
65% sintetica, 35% cotone, in due colori, taglie: 92/128
14.900

Polo [illegible] maniche da donna *
100% cotone, in tre colori, taglie: S/XL
9.900

Maglietta a tinta unita da bambino *
100% cotone pettinato, in 5 diversi colori, taglie: 104/164
4.490

Calzini per bambino *
80% cotone, 20% poliammide, in 6 diversi colori, misure: 24/38, non si stringono e si infeltriscono
1.490

Sandali con incrocio *
[illegible] diversi modelli: con fascetta [illegible] rombo, misure: 36-40
19.900

Sandali [illegible] bambina *
in similpelle, in due diversi modelli, misure: 29-35
15.900

Sandali da spiaggia per bambino *
in PVC, chiusura con fibbia, colori: blu, trasparente [illegible] rosso, misure: 22-32
6.900

Ciabatte da donna *
con suola in sughero, in [illegible] diversi colori, misure: 36-41
11.900

Sandali [illegible] *
in PVC, colori: marrone e nero, misure: 39-43
8.900

SPECIALE VACANZE

[illegible] spiaggia [illegible] *
testato CE, 3 pezzi in PVC: [illegible] materassino dim. 113x59 cm., [illegible] palla [illegible] 40 cm. ed [illegible] pesce gonfiabile lunghezza 85 cm.
8.990

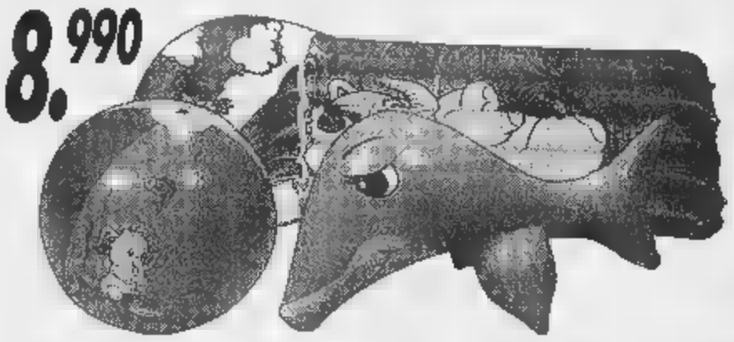

Piscina da giardino *
in PVC, ø 182 cm., altezza 38 cm., facile da riempire e pulire, non necessita di pompa per il gonfiaggio
24.900

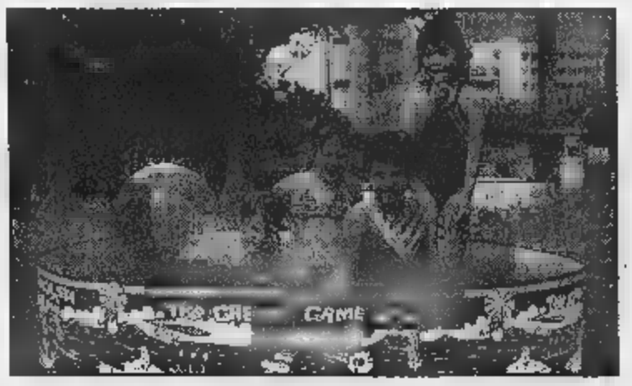

Vaso in [illegible] *
grande: ø 19 cm., h 16,5 cm.
4.990

piccolo: ø 13 cm., h 11 cm.
2.990

Camion per bambini *
[illegible] cassone ribaltabile, portata 130 Kg., dim.: 70x25x32,5 cm.
14.900

Pompa per materassino *
dim.: 25x20x6,5 cm., in gomma, colore rosso
4.990

Set da mare *
testato CE, in PVC, 3 pezzi: [illegible] salvagente [illegible] 50 cm., [illegible] paio di braccioli ed una palla ø 40 cm.
6.900

Pompa a doppia azione *
testata TÜV/GS, pressione fino ad 1 Bar, portata: 2x2000 cm³, con 3 beccucci
18.900

Set per annaffiare *
supporto in alluminio di 75 cm., [illegible] pistola a spruzzo a 4 posizioni, 6 diverse forme di spruzzo, dotato di attacco universale in PVC
9.900

Fuoristrada *
motore con caricamento a molla, lunghezza 15,5 cm., in vari modelli e colori, funziona senza batterie
6.900

Set di 3 teglie per grill e da fiamma *
grande 34x34x4,9 cm.
media 31,5x21,5x4,3 cm.
piccola 28,5x19,5x4 cm.
19.900

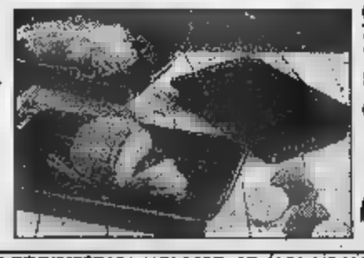

Tavolette di legno *
3 pezzi della stessa misura, dim.: 23x15 cm.
4.990

Girandola in legno *
3 diversi tipi
2.490

Pianta di peperoni
decorativa
4.990

Pia[illegible] di pomodori
decorativa
3.990

SALVO ESAURIMENTO SCORTE - PREZZI VALIDI DAL 28/[illegible] - TUTTI I DIRITTI RISERVATI - ERRORI ED OMISSIONI

SIAMO A: **SETTIMO TORINESE** VIA MONVISO, 17 / VIA MILANO, 61 - **SUSA** C.SO STATI UNITI, 41 - **ALESSANDRIA** VIA P. NENNI - **NOVI LIGURE** S.S. 35 BIS DEI GIOVI, 3 - **VERBANIA** VIA ALLE FABBRICHE, 21 - **BIELLA** CORSO EUROPA, 11/E [illegible] VIA CROIX NOIRE, [illegible] LOC. GRAND CHEMIN - **BRA** C.SO IV NOVEMBRE, 50 - **CARIGNANO** VIA C. BATTISTI, 24 - **ACQUI TERME** S.S. 30 LOC. CASSAROGNA - **LEINI'** VIA TORINO, 71/73 - [illegible] VIA PININFARINA [illegible] VIA PAPA GIOVANNI XXIII, 2 - **NOVARA** VIA GIBELLINI, 33 - **OLEGGIO** VIA NOVARA, 1/A - **TORTONA** VIA ARZANI, 10/B - **DOMODOSSOLA** VIA GENTINETTA ANG. VIA CIMITERO - **CANELLI** V.LE ITALIA, 107 - **OVADA** VIA NOVI, 21/A
FOSSANO [illegible] OREGLIA - **ARCHIATA** [illegible] VALE - **RIVAROLO** VIA BICOCCA [illegible] PIANCERI, 10 / VIA GOTTARDO /VIA MONFALCONE, 92 [illegible] CORSO AVOGADRO [illegible] QUAREGNA, ANG. VIA ZAMBECCARI / VIA TORRICELLI, 5

Sabato terza partita della poule finale

Hockey, cresce l'attesa per il derby-scudetto

L'Amatori chiama a raccolta i tifosi
E' aperta la prevendita dei biglietti

VERCELLI. La sconfitta di No- nella «gara due» non ha scalfito il morale del team giallo-verde. Anzi paradossalmente l'Amatori è uscito dal Pala Dal Lago rafforzando ulteriormente la consapevolezza nei propri mezzi. E anche alla terza sfida gli azzurri ancora più di quarantott'ore il presidente Lorenzo Piccioni suona la carica, chiamando a raccolta i tifosi.

«L'incontro sabato può rivelarsi davvero determinante in chiave scudetto - sottolinea il patron vercellese -. Mi auguro che i nostri supporter, fantastici nel sorreggerci nel corso dell'intera stagione, si mobilitino per sospingere la squadra verso il quarto titolo tricolore».

Un appello che non dovrebbe cadere nel vuoto. Le prevendite sono già partite: come sempre i preziosi tagliandi per la finale si potranno acquistare da «Vittorio pasticceria», pulsante della tifoseria vercellese. I prezzi sono rimasti invariati rispetto al primo match con il Novara: 20 mila lire il rettilineo, 15 mila le curve.

E anche sul fronte si particolarmente la «torcida giallo-verde», come conferma capitan Bernardini: «Per noi la pista vercellese è sempre ostica. Il pubblico incita costantemente la squadra e gli avversari sentono sul collo il fiato dei tifosi di casa. Anche noi, comunque, non saremo soli e cercheremo di strappare un successo che, probabilmente, potrebbe risultare decisivo per arrivare allo scudetto».

Già anche si tratta solo della «gara tre» l'opinione generale che, la squadra che sabato uscirà vincitore potrà già co- a mettere in fresco lo champagne. «A Novara non meritavamo di perdere - ribadisce Mirko Bertolucci con ancora sul volto i segni della battaglia -: purtroppo in match così equilibrati sono spesso gli episodi a decidere il confronto. Speriamo di trovare un direttore di gara meno tollerante. E' vero che l'hockey è uno sport duro, ma tutto dev'essere svolto nei limiti del regolamento».

Lorenzo Piccioni, presidente Amatori

Nonostante i due punti di sutura allo zigomo, Bertolucci «Jr» sarà regolarmente a disposizione del tecnico, così gli altri giocatori della . costante recupero anche Gonella che, nonostante i postumi del grave infortunio subito nella «gara uno», a Novara è stato tra i migliori (suo il gol del momentaneo 1-1). Anche gli azzurri dovrebbero presentarsi al completo; anche Rigo, costretto a uscire per crampi nella ripresa, si è ristabilito.

Tutto è pronto per il grande duello. E' la febbre scudetto continua a salire. [p. m. f.]

SPORT BABY. Intanto la pattinatrice Cristina Maffei vince i regionali

Tennis, la Ruffa in «azzurro»

Straordinario successo per l'atleta della Pro

Bravi, bravissimi. I baby-atleti Vercellese del Biellese continuano a salire sul podio nelle più importanti competizioni. Fra tutti spicca Linda Ruffa, che non finisce di stupire. La tennista della Pro Vercelli è stata impegnata lo scorso week a Livorno con la squadra azzurra under 14 al torneo Eta (European Tennis Association). Un riconoscimento che arriva dopo un avvio di stagione strepitoso: in gennaio semifinale al torneo Saranno famosi di Milano e vittoria sulla campionessa europea under 12. Titolo regionale e qualificazione al torneo nazionale ad inviti, dove viene sconfitta solo in finale. Ma l'esaltante cammino di Linda è proseguito con la presenza in altri tornei prestigiosi. Ad Arezzo, in un'altra tappa circuito «Eta», supera le qualificazioni e, nel tabellone principale, batte la tedesca Bartel, testa serie numero 1. Un successo che sfugge al della Nazionale Carlo Polidori che, al termine della manifestazione, si complimenta con la portacolori della Pro. Preludio alla chiamata di Livorno.

KARATE Stefania Ghisio, 13 anni, cintura marrone, ha vinto il Trofeo Topolino nella gara di kata (forme) a livello nazionale ed internazionale. La società Nakayama ha partecipato alla sfida con un gruppo di ragazzi molto preparati: oltre alla Ghi- erano presenti D'Otricoli, Caricchio, Farina, Brusa, Sirufo, Gramola e Lovi.

PATTINAGGIO Vi ricordate di Cristina Maffei, la fortissima pattinatrice vercellese? La portacolori dello Skating continua a inanellare trionfi e nelle ultime competizioni ha conquistato il titolo regionale sia di «singolo» sia di «coppia». Sui pattini (nel programma singolo) ha interpretato la musica di Independence Day. Poi la baby-atleta, sulle note di Titanic, ha vinto il titolo in coppia con Sebastiano Pastorini. Grazie a questo piazzamento, Cristina Maffei, che è allenata da Betty Ceretti, si è guadagnata la partecipazione agli Italiani.

TENNIS con E' straordinario il che sta ottenendo Paola Locarni. Ha vinto a Giaveno, mentre a Saint Pierre ha conquistato la seconda «coccarda d'oro». La Robin Hood vercellese a San Giuliano in provincia di Alessandria ha raggiunto i 1195 punti, portando a casa l'ennesima «coccarda». Ma nell'Associazione Arco Pro Vercelli sta emergendo un'altra baby-promessa: si chiama Tommaso Costanzo, frequenta la V elementare, e si è imposto sia nella fase provinciale del Topolino sia nelle sfide regionali di Susa, ottenendo la qualificazione per i Nazionali. A Susa da segnalare anche il secondo posto di Stefano Maccali, che si è qualificato per le finali nazionali. Buoni risultati anche per Davide Pergreffi, Dario Clarichetti, Manuel Mensa, Davide Zacchero, Rosario Fiumarò, Davide Boldo e Matteo Barberis.

CALCIO. si conclude domenica, allo stadio «Abate» di Cossato, l'edizione '98 di «Sei bravo a Scuola...», la manifestazione che ha visto impegnate le scuole calcio della regione. Intanto nel vivo questa sera, e proseguirà e domenica, il trofeo Comune di Candelo, organizzato dalla società biancoverde e che visto alternarsi sul campo della Pro Candelo una quarantina di squadre delle categorie Primi Calci, Pulcini, Esordienti e Giovanissimi.

GINNASTICA Nel «Torneo delle Regioni» artistica, svoltosi a Riccione, la rappresentativa piemontese, di cui faceva parte la biellese Linda Bollo, non ha avuto fortuna ed è eliminata al primo turno. Sempre a Riccione si è disputato il campionato nazionale di specialità ritmica, che ha visto Valentina Busato chiudere al nono posto nel nastro e al quattordicesimo nelle clavette. Monica Scarlatta si è classificata undicesima.

RUGBY. A conclusione del ciclo di interventi del Biella Rugby negli istituti, la società giallo-verde organizza per sabato un torneo di rugby educativo. La manifestazione, denominata «Quelli che il rugby», si svolgerà sul campo di via Lombardia a partire dalle 9, e vedrà impegnati giocatori delle categorie under 12 e 14.

A CURA DI Walter De Biasio, Piermario Ferraro E Giancarla Moreo

Dall'alto la tennista Linda Ruffa e accanto la karateka Stefania Ghisio. Sotto Paola Locarni e la pattinatrice Cristina Maffei

PAGAMENTO IN 12 MESI A TASSO ZERO*

PASSAGGIO DI PROPRIETA' E BOLLO PER 12 MESI

Fino al 30 giugno* solo dai Concessionari Alfa Romeo.

1 ANNO DI GARANZIA

TAGLIANDO AL 6° MESE E CHECK-UP ENTRO IL 12° MESE

Concessionari Alfa Romeo

SE SCEGLIETE UNA ALFA ROMEO USATA, E' TUTTO COMPRESO NEL PREZZO.

Usato Alfa Romeo. Il grande valore di sempre a condizioni irripetibili. Come averla? Con Opzione Usato è molto facile. Versate subito un anticipo sulla base della quotazione di Quattroruote, in seguito 11 quote mensili e dopo un anno siete liberi di scegliere: effettuare il versamento finale oppure passare ad un'altra Romeo, nuova o usata, con la certezza di un prezzo di riacquisto predefinito (il 60% del prezzo di acquisto se la vostra vettura è in normali condizioni d'uso). Cosa vi offre? Un anno di garanzia, il passaggio di proprietà, il bollo, un tagliando al 6° mese (esclusi i materiali di consumo) e un check-up il 12° mese. Tutto compreso nel prezzo. Sembro incredibile? Venite dai Concessionari Alfa Romeo.

*Esempio di acquisto con **Opzione Usato**: Prezzo vettura **L. 12.800.000** • Primo versamento (40%) **L. 4.800.000** • 11 quote mensili da **L. 218.182** • Ultimo versamento (40%) **L. 4.800.000** • Spese gestione pratica **L. 250.000** • T.A.N. **0%** • T.A.E.G. **4,28%** • Prezzo minimo di riacquisto in caso di passaggio a una Alfa Romeo nuova o usata (60%) **L. 7.200.000** = Salvo approvazione Sava. Per ulteriori informazioni sui tassi e sulle condizioni praticate da Sava, consultare i fogli analitici pubblicati a termini di legge. **L'offerta è valida fino al 30/6/98 per vettura a benzina immatricolata a partire dal '92 e diesel a partire dal '93. Non è cumulabile con altre in corso.

AUTO TEAM
VERCELLI - Tangenziale Sud, 61 - Tel. (0161) 294319

GILARDI & C.
BORGOSESIA (VC) - Via G. Marconi, 42 - Tel. (0163) 22566

SABICAR
BIELLA - Viale Macallé, 45 - Tel. (015) 401745

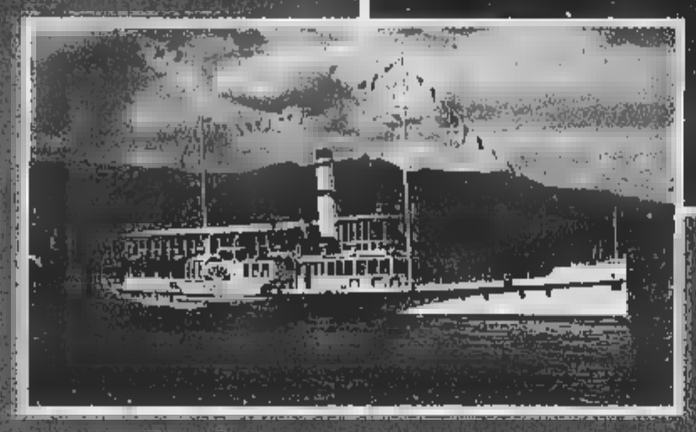

NAVIGAZIONE LAGO MAGGIORE

- Tessere di libera circolazione giornaliere e settimanali
- Luglio e Agosto: crociere notturne con ballo a bordo
- Sconto comitive: oltre 15 persone
- Sconto terza età: per i cittadini della UE (superiore a 60 anni) sconto 20% non cumulabile dal lunedì al venerdì
- Traghetto auto per Intra-Laveno
- Servizio di bar e ristorante a bordo

CON L'AUTOSTRADA GRAVELLONA IL LAGO MAGGIORE È PIÙ VICINO DI QUANTO TU PENSI!!

NUMERO VERDE
167-551801

GESTIONE NAVIGAZIONE LAGHI ITALIA

GESTIONE NAVIGAZIONE LAGHI
Via Ariosto, 21 - 20145 MILANO
Tel. (02) 4676101 - 46761025
Fax (02) 46761059

LAGO MAGGIORE
Viale Baracca, 1
28041 ARONA (NO)
Tel. (0322) 233200
Fax (0322) 249530

Venite a provarla...

NUOVA TOYOTA AVENSIS USUFRUISCE DEGLI INCENTIVI FINO A L. 3.750.000

da:

RIBAUTO
CARROZZIERE
Via della Morina, 4 - 0172/711.581
ALBA
FILIALE DIRETTA
Corso Asti, 4 - Tel. 0173/363.500

FUJI AUTO
SUBITO SAN DALMAZZO
Via Cuneo, 21/C - Tel 0171/269.813
RIVENDITORE AUTORIZZATO
SAN IMPER - MICHELIN
Via Cornice, 5 - Tel. 0174/478.77

COMUNE DI FOSSANO ASSESSORATO ALLA CULTURA

Fossano

dal 30 Maggio al 7 Giugno

Si Accende la FIERA

Fiera Commerciale di Piazza d'Armi
Inaugurazione **30 Maggio ore 16**
Apertura: tutti i giorni **ore 16 - 24**

Dal 5 al 7 Giugno

torna ExpoModel

Stazione F.S. - Castello - Piazza D'Armi, in Fiera
Apertura: Venerdì ore 16 - 24
Sabato e Domenica 10 - 12,30 / 14 - 24

Fiera Commerciale Expo Model

Programma delle Manifestazioni

Gli Spettacoli in Fiera si terranno dalle 21 alle 24

SABATO 30 MAGGIO
«CHISCIOTTE» Spettacolo per Bambini
Ingresso: L. 5.000 - Ingresso gratuito per i bambini sotto 14 anni

DOMENICA 31 MAGGIO
«TRE LILU» in Concerto
Ingresso: L. 10.000

LUNEDI' 1° GIUGNO
«SFILATA DI MODA»
Ingresso GRATUITO

MARTEDI' 2 - MERCOLEDI' 3 - GIOVEDI' 4 GIUGNO
SCUOLE DI FOSSANO
Ingresso GRATUITO

VENERDI' 5 GIUGNO
SPETTACOLO DI MAGIA
Ingresso: L. 5.000

SABATO 6 GIUGNO
KARAOKE
Ingresso GRATUITO

Inoltre (Nell'ambito di ExpoModel):

SABATO 6 GIUGNO - ore 21,30 - Stadio Comunale
BATTAGLIA ELICOTTERO CONTRO CARROARMATO
Ingresso Compreso nel Biglietto di ExpoModel

DOMENICA 7 GIUGNO - ore 10,30 - Stadio Comunale
ESIBIZIONE DI VOLO ELICOTTERI
Ingresso Compreso nel Biglietto di ExpoModel

DOMENICA 7 GIUGNO - ore 15,30 - Arena Spettacoli
BATTAGLIA NAVALE
Ingresso Compreso nel Biglietto di ExpoModel

1968 CESARE BELLA CONSIGLIA BOFFI

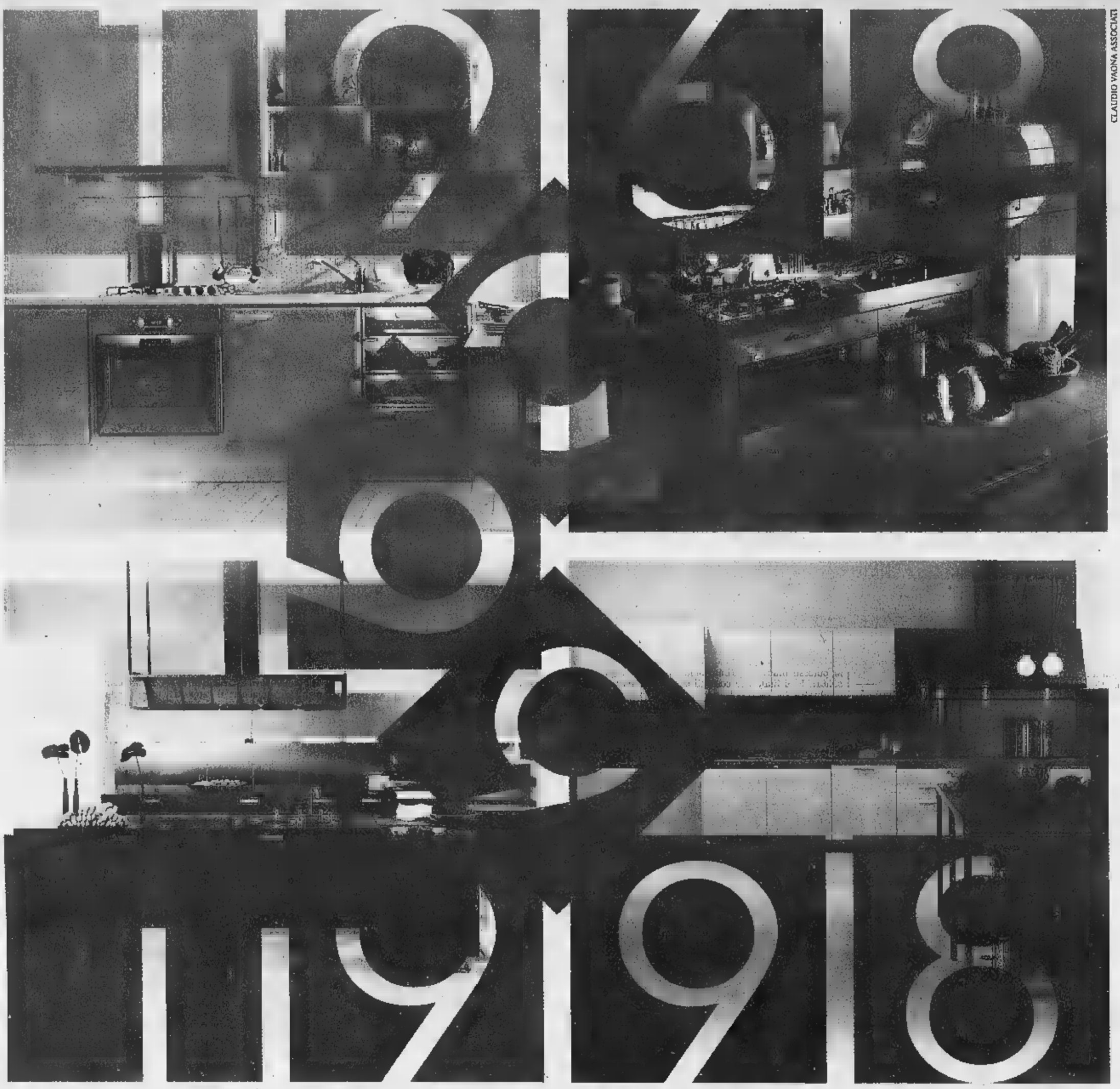

CLAUDIO VAONA ASSOCIATI

1998 CESARE BELLA CONSIGLIA BOFFI

CESARE BELLA

Boffi

Nel 1968 Cesare Bella apre il suo negozio di Alba dedicandolo alle cucine Boffi. Nel 1998 Bella ancora consiglia Boffi con lo stesso entusiasmo e con la garanzia di un trentennio di clienti soddisfatti. Dal 21 maggio vetrina e show room dei negozi Bella di Alba e di Cuneo sono dedicati a celebrare questo importante anniversario.

Sede di Alba: corso Piave, 4 - tel. 0173-284273 – Filiale di Cuneo: via XXVIII Aprile, [illegible] - 0171-699495

Indagine del Comune: atti di teppismo né organizzati né ideologici

Vandali sì, ma non squatter

Il malessere dei giovani genera violenza

Gli squatters non sono un modello per i giovani arrabbiati torinesi. Sembrano, invece, esprimersi con violenza derivante dalla «marginalità» e dal «galleggiamento» che scatena nei «non luoghi» delle periferie senza identità. Tradotta, questa fotografia del disagio, significa che i ragazzi emarginati non stanno più a scuola e non hanno lavoro, galleggiano appunto, in una città dove la gente si muove senza radici, dove le aggregazioni sociali forti (lo sembrano) rarefatte. Scenario inquietante delineato dal sociologo Luigi Berzano nel libro «Giovani e violenza, comportamenti collettivi in area metropolitana».

Lo studio, promosso dall'Osservatorio modo giovanile lizzato in collaborazione con 120 operatori dei Servizi sociali, è stato presentato ieri dall'autore e commentato da Gian Mario Bravo preside Scienze politiche che ha messo in guardia: «Attenzione alla violenza, può l'esito della paura di ciò che non si capisce, presenza di qualcuno o qualcosa che si vede come diverso». Hanno partecipato Renzo Gallini dell'Osservatorio, gli assessori Ugo Perone e Eleonora Artesio, Leopoldo Grosso del Gruppo Abele, Giulia De Marco presidente del Tribunale per i minorenni, la sociologa Chiara Saraceno criminologo Duccio Scatolero.

La ricerca si svolta a cavallo fra il e il 1997. Parte dall'osservazione di circa casi di violenza in città raccontati da quelli che stati protagonisti o testimoni. Anonimi. Minori emarginati vandali e ladri solitari, qualche volta riuniti in bande.

Incontri non facili che gli tori sociali riusciti a realizzare, l'obiettivo scoprire situazioni che non vengono neppure segnalate alle forze dell'ordine e comunque arrivano al Tribunale dei minori. tutto emerge un malessere collettivo che non ispira agli squatters.

Violenza in qualche misura tradizionale: il per cento esprime con furti e scippi, il 37 per cento con aggressioni fisiche quasi per il piacere affermare la propria superiorità sul debole o per allontanare «diverso». Ma il 37 per cento violenza «dimostrativa» chi si esprime con le scritte sui muri, i sassi contro i vetri, le cabine telefoniche o i cassonetti incendiati. Forse per noia, quasi per colpire in qualche modo la disperazione o il vuoto che rodono dentro, quando non si ha la forza di scoprire la via d'uscita. «Disagio senza conforto in una società che ha perso i suoi valori forti aggreganti - ha detto Berzano - come sono stati ad esempio movimento operaio, il sindacato».

Il 25 per cento di quei 500 casi di violenza sono stati organizzati, il 50 per cento sono frutto di una esigenza immediata «spontanea». Ma che cos'è la violenza per un giovane? Qualcuno dei ragazzi ha confessato: «Intendo quando si fa male a una o più persone. Se rubo una penna non faccio male a Dalle interviste emerge solitudine periferia identità sociale né culturale. Là dove è creato l'allarme: via Artom, San Salvario, Porta Palazzo, Murazzi. Quest'ultimo simbolo della microcriminalità. «Da un paio d'anni si spaccia eroina - dice uno degli interrogati -. Io ero là quando hanno ammazzato quel tipo, appena successo, e c'erano ancora le ronde, i nazisti che andavano su e giù con baseball».

E' stata Giulia De Marco, presidente del Tribunale per i minori a portare parola di conforto: sono diminuite le denunce nei confronti di minori piemontesi, aumentate ultimamente quelle di piccoli stranieri, soprattutto nomadi e slavi: «Significa che i modelli di sono stati positivi. Varrebbe la pena di tentare anche con gli stranieri offrendo loro il rientro nella legalità, perché possano rispettare i doveri in cambio dei diritti». [m. val.]

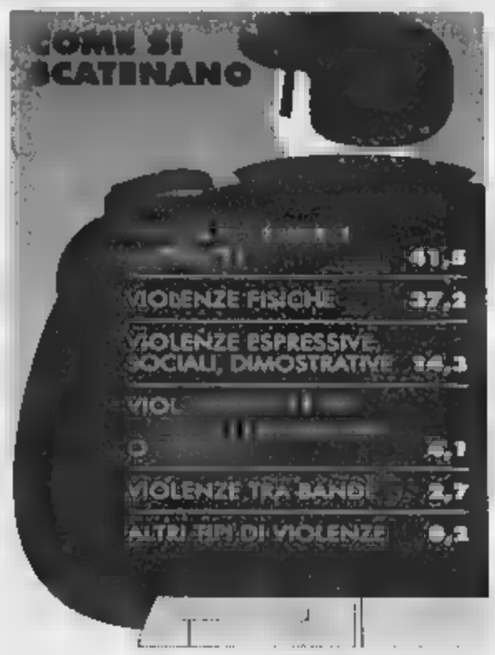

Un gruppo di squatter durante le manifestazioni dei mesi scorsi: sono un modello giovani torinesi

IN BREVE

Ufficiali dell'Esercito falsificano gli straordinari

Nove mesi giorni di reclusione per il tenente colonnello Alfonso La Franca e sei mesi per il capitano Umberto Anelli: i due ufficiali dell'Esercito (reparto comando della Regione militare Nord-Ovest) erano accusati di falso. Un terzo imputato, il tenente colonnello Franco De Angelis, che il capo amministrativo del reparto, ha patteggiato un mese in conti- una sentenza precedente. La vicenda, che risale al 1995, riguarda i registri su cui erano annotate le di straordinario affettuate nel novembre del '94 durante i soccorsi per l'alluvione in Piemonte.

«Cancellate la sulla degli squatter»

«Perché nessuno ha cancellato quello scempio?». Lo domanda Raffaele Costa un'interpellanza al sindaco, riferendosi alla scritta «Grazie cancro», che da mesi campeggia sul muro esterno dello stabile occupato dagli squatters del centro Passo», in via Passo Buole. «Per quali ragioni - interroga Costa - nonostante le enormi dimensioni (quattro metri per due) quella frase collocata su un muro che delimita una via pubblica di intenso traffico non è presa in considerazione e cancellata dagli addetti Comune?».

Tutelare risorse forestali del Piemonte

Il gruppo regionale dei verdi ha presentato ieri mattina una proposta di legge per la «Tutela e l'uso delle risorse forestali». Spiega il capogruppo, Pasquale Cavaliere: «Il disegno di legge innova, semplificandola e accorpandola, la normativa che regola questo importante settore». La proposta che interessa oltre un terzo superficie del Piemonte «si propone di stabilire una politica attiva di salvaguardia e "sfruttamento" ecocompatibile con ricadute importanti sull'ambiente e l'occupazione».

Il non sarà rimosso

Il Comune pare accolto «le ragioni della Storia»: in piazza Castello monumento sardo non verrà tolto e sarà realizzata una fontana, ma alcuni giochi d'acqua, su una spianata in pietra che sarà caratterizzata una grande stella barocca a otto punte, tracciata pavimentazione, con lastre policrome.

Parlano i familiari e gli amici del rappresentante ucciso in Valsusa colpi di pietra

«Perché abbiamo perdonato il killer»

Reazioni alla sentenza che ha graziato l'omicida

BUSSOLENO. E' polemica in Valsusa sulla decisione adottata dal tribunale per i minorenni Torino Giuseppe Agostino, uno assassini Mauro Pognant, il rappresentante di Bussoleno massacrato a colpi di pietra e poi gettato sul greto del rio Seguret sopra Salbertrand il 15 giugno del 1996. Il giovane aveva 17 anni quando partecipò all'omicidio di Mauro Pognant: la gravissima colpa di omicidio aggravato sarà estinta connetterà reati nei prossimi 30 mesi. L'altro ieri è stato quasi certamente «graziato» dall'abbraccio di Giuliana Pognant, sorella di Mauro, che davanti ai giudici del tribunale per i minori dell'avvocato Aldo Albanese che lo difendeva, tutti colti da stupore, ha affermato: «Non hai lo sguardo di un assassino, ti perdono, sono certa che hai capito il grave danno hai fatto alla famiglia». E conti- «E' gesto d'amore rivolto fratello Mauro, sono certa che lui stesso avrebbe voluto darti la possibilità di riabilitarti». I suoi complici Roberto Grosso, 22 anni, di Roccalla Ionica residente Meana di Susa Samir Bendeq, 21 anni, di Bussoleno, sono invece stati condannati a 23 anni di all'inizio dell'aprile scorso dalla corte d'assise Torino. «Per loro pena inve- perdono, perché durante il dibattimento mi hanno sempre guardata con la cattiveria e freddezza di due assassini - racconta Giuliana Pognant - hanno anche cercato infangare la memoria di mio fratello affermando che erano stati adescati».

Mauro Pognant, venne ucciso a colpi di pietra gettato sul greto rio Seguret (nella foto) da tre giovani: due erano maggiorenni e sono stati condannati il terzo è stato «messo alla prova»

Giuseppe Agostino ha invece subito confessato ed in corte d'assise ha confermato che l'unico movente dell'omicidio era stata la rapina. Volevano derubarlo perché avevano saputo che vinto milioni la lotteria del «Gratta e Vinci»: hanno invece ucciso per 20 mila lire.

Giuliana Pognant era rimasta molto indignata dalla versione dei due che volevano vincere i giudici stati provocati sessualmente dalla vittima ed ora ha voluto tendere una mano a «quel ragazzo rimasto bambino era stato plagiato dagli amici che voleva imitare per sentirsi importante fino ad uccidere». Lucia Beltrami, mamma di Mauro, ha invece il dolore nel cuore e non crede nel pentimento di un assassino: «Questa giustizia è troppo bonaria».

In paese, a Bussoleno, non si parla d'altro. Rita Memoli, 31 anni, casalinga, e mamma di due bambini, le fa eco: «Non d'accordo con questi giudici. Chi toglie vita deve pagare la grave colpa». Graziella Maritano, commerciante due figli quasi coetanei degli assassini: si è pentito, è giusto dargli ancora la possibilità di rifarsi una vita dignitosa. Il vincolo di buona condotta per due anni e doveva però aumentato ad «almeno 7 o 10 anni». Ma non tutti sono d'accordo. «Chi sbaglia deve pagare. Anche la pena degli altri due è troppo mite, fra qualche anno saranno già fuori dal carcere», protesta Franco Leschiera del caffè Portici di Bussoleno. [f. mor.]

Verdi e Rc nettamente contrari all'inceneritore

Rifiuti, la maggioranza non trova una soluzione

Un «tavolo» per discutere i problemi della raccolta e dello smaltimento dei rifiuti, di quelle 430 mila tonnellate di immondizia che la città produce ogni anno. Cifre impressionante, sulla quale si gioca il futuro ecologico della città, soprattutto dopo il 2003 quando sarà chiusa la discarica di Stura. Uno scenario che vede distanti le posizioni della maggioranza che governa il Comune: da lato l'assessore Vernetti, Rc e i verdi, in mezzo i ds, dall'altro ppi e Alleanza per Torino. Con posizioni, edifficili da conciliare, Giovanni Porcellana, dopo un vertice di maggioranza al quale hanno partecipato, i capigruppo ds, Alberto Nigra con la presidente della VI commissione, Marta Levi; Rc, Mariangela Rosolen con il consigliere Bonino, di Alleanza per Torino, Michele Paolino, del Ppi, Porcellana e dei verdi Silvio Viale.

Risultati? Pochi. Fra quelli non negativi, il riconoscimento, quasi unanime, che il parere municipale al progetto Provincia debba essere positivo.

I nodi da sciogliere restano quelli del piano comunale. E, per tentare l'accordo, Vernetti (con Guido Viale) incontrerà ancora i capigruppo e i tecnici della maggioranza da lunedì, per un paio di settimane coinvolgendo l'Amiat.

Le posizioni. Di fronte al «no» di Rc, dei verdi e degli ambientalisti ad un impianto di incenerimento tradizionale, che potrebbe sostituito dalle strutture esistenti, puntando ad una raccolta differenziata al 50 per cento, ppi, Alleanza per Torino e ds chiedono un piano finanziario definire i costi un'operazione di smaltimento che, per Porcellana e Paolino, non può eludere l'utilizzo di un inceneritore. Nigra (ds) è convinto che nei prossimi l'accordo si troverà. Paolino e Porcellana affermano che le posizioni molto distanti: l'Amiat, per esempio, «non può essere lasciata nell'angolo». [g. san.]

Al Lingotto i giornalisti, gli atleti sulla «Spina»

Torino 2006 raddoppia i suoi villaggi olimpici

Il villaggio olimpico di Torino si sdoppia. Alloggi, servizi sala stampa riservati ai giornalisti e troupe televisive provenienti tutto il mondo (posti letto per cinquemila persone) resteranno al Lingotto.

Gli atleti, invece, verranno ospitati in una nuova struttura che sorgerà sulla Spina 3, nell'area dismessa dagli stabilimenti ex Michelin, insomma nella zona di corso Umbria. Lì realizzati alloggi in grado ospitare ottomila persone. Il progetto dovrebbe essere affidato all'architetto Giorgio Rosenthal.

La decisione del Comitato Olimpico è arrivata alla vigilia del viaggio a Siviglia dove ai membri del Cio, il Comitato Olimpico Internazionale, verrà illustrate le «carte» delle città candidate ospitare le Olimpiadi invernali del 2006.

Sull'area della Spina 3 il Piano Regolatore Generale prevede la realizzazione di nuovi collegi universitari, di casa degli artisti, il teatro da 1200 posti voluto dal direttore del Teatro Stabile, Gabriele Lavia, che proprio ieri ha ottenuto il via libera dall'Assemblea dei Soci, il contestato centro commerciale di corso Umbria. Il tutto immerso in grandi spazi verdi. E' evidente che, nel in cui il capoluogo subalpino dovesse vincere il difficile confronto con la svizzera Sion, la progettazione delle strutture dovrà tenere conto di queste caratteristiche.

Un punto a favore anche in sede di voto finale, deriva dal fatto che attraverso questo progetto, Torino riqualifica una delle aree dismesse della città a pochi passi da dove sorgerà l'Environment Park, il parco delle tecnologie ambientali. [m. tr.]

BREVE PIEMONTE LIGURIA VALLE

Il piano di difesa del Po costerà mila miliardi

Presentato dall'assessore regionale per l'ambiente Ugo Cavallera e dall'Autorità di bacino del fiume Po il piano stralcio per la difesa idrogeologica e della rete idrografica del massimo fiume italiano: gli interventi considerati necessari richiedono investimento mila miliardi entro i primi tre anni e di oltre 25 mila nei prossimi venti.

presentazione del piano stata articolata ieri in due fasi: al mattino nel centro culturale di Villadossola per Verbano Cusio Ossola; nel pomeriggio alla Camera di commercio di Vercelli. Stamane toccherà Torino: l'appuntamento è nell'Aula magna dell'istituto Avogadro (ore 9,30) mentre sempre oggi, per Alessandria ed Asti, la presentazione è alle 15 nell'Aula magna dell'Itis «Volta» Alessandria.

ungherese «Centauro»

NOVARA. La brigata meccanizzata «Centauro», guidata dal generale Michele Piccione, parteciperà dal 1° al 25 giugno ad una di esercitazioni in Ungheria. L'esercitazione vedrà impegnati 1500 uomini, 120 mezzi cingolati, 300 mezzi su ruote, 5 elicotteri. Le manovre inserite nelle attività «Partnership for peace» che i Paesi della Nato effettuano con i Paesi che inseriti nel Patto atlantico.

Ballottaggio ad Asti comincia da

ASTI. Prima del ballottaggio i candidati a sindaco si sfideranno alla «Straasti», corsa podistica di 10 chilometri per le vie della città programma venerdì. L'organizzazione ha invitato l'eurodeputato Luigi Florio (Polo) e Antonio Fassone (Ulivo-Rifondazione) «a mescolarsi alle migliaia di cittadini iscritti alla gara. Una parte di quei cittadini che il vincitore dovrà amministrare nei prossimi anni». Entrambi hanno accettato.

Asti-Cuneo, il i

CUNEO. L'ottava Commissione Lavori pubblici, comunicazioni del Senato, riunita in sede deliberante, ha approvato ieri il disegno di legge 3212 «Disposizioni per il finanziamento di interventi e opere di interesse pubblico». All'articolo 3 istituisce un fondo per interventi in favore del sistema autostradale e in particolare delle tratte Asti-Cuneo e Siracusa-Gela. Al disegno di legge presentato dal ministro dei Lavori Pubblici Costa e altri, è stata congiunta anche la proposta di legge presentata fin dal '96 dal senatore di Alba Tomaso Zanoletti. Il disegno di legge passerà ora alla Camera per l'ulteriore approvazione. Dice il senatore Zanoletti: «L'articolo votato dal Senato contiene i finanziamenti sufficienti (non ancora quantificati) per chiudere la convenzione con la società Satap». Nella foto una dimostrazione di sindaci.

Il Gruppo sbarca ad Alessandria

ALESSANDRIA. La Centrale del latte di Alessandria ed Asti, una divisa tra enti pubblici e privati, con sede in città, è entrata nel Gruppo Frescolatte. Sorto sette mesi fa, raccoglie già undici aziende del settore: da Milano a Salerno, da Vicenza a Rapallo, da Torino a Firenze, poi Brescia, Monza, Pistoia, Livorno e Savona. Scopo dell'associazione è valorizzare e pro- in Italia il latte fresco campagne promozionali.

Casinò, la Finoper è ricorsa al Tar

AOSTA. La Finoper ricorsa al Tar della Valle d'Aosta per chiedere l'annullamento della delibera con cui, il 15 aprile '98, la Regione ha dichiarato chiusa infruttuosamente per l'«inesistenza dei requisiti di trasparenza ed affidabilità dell'azionariato Finoper», la trattativa per l'affidamento della gestione del Casinò di St-Vincent. Il contenzioso tra la società romana e la Regione Valle d'Aosta è aperto da 7 anni.

sì all'ampliamento dell'aeroporto di N

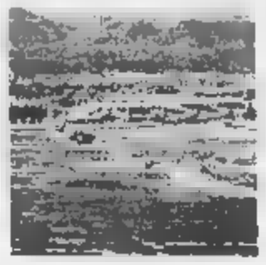

NIZZA. Fervono i lavori di ampliamento e le migliorie in vista dell'estate, all'aeroporto di Nizza, il cui traffico è sempre più in crescita (7 milioni 373 mila passeggeri nel '97, già 1.577.266 nel primo trimestre, con aumento pari all'11 per cento). Ma presto lo scalo, il secondo di Francia, offrirà ai suoi utenti un accesso stradale sia due terminal (internazionale per i voli interni) semplificato, oltre a parcheggi più adeguati anche gratuiti, per la . La rete sempre più estesa. Sono 26 i Paesi collegati direttamente a Nizza, 85 sono i collegamenti con altrettante città (34 francesi, 41 per l'Europa) e di questi 10 sono quelli internazionali: 5 con il Maghreb, 2 con il Nordamerica e con il Medio Oriente, uno con il resto dell'Africa. E 45 sono le compagnie, di cui 34 straniere.

Gregoretti-Fabbri a Borgio

BORGIO VEREZZI. Ugo Gregoretti, uno dei registi italiani più anticonformisti, e Marisa Fabbri, tra le attrici predilette da Luca Ronconi, costituiscono l'inedita, curiosa e intrigante coppia protagonista del «Purgatorio98», l'evento teatrale, ambientato nella suggestiva cornice naturale della Cava dei Fossili, che chiuderà la 32ª edizione del Festival di Borgio Verezzi. Lo spettacolo debutterà il 6 agosto, repliche fino all'11.

nelle acque del porto

GENOVA. Il cadavere di uno sconosciuto, orientale dell'apparente età di 30-35 anni, con in tasca un milione in contanti, dieci schede telefoniche e un'agendina compilata ideogrammi, è stato trovato ieri mattina nelle acque antistanti i Magazzini del Cotone, nell'area del Porto Antico. La morte dell'uomo risalirebbe a tre e quattro giorni fa. Si tratterebbe di un'esecuzione: un colpo gli ha trapassato la fronte.

esaurito palasport l'Ing si la promozione

BIELLA. Palazzetto esaurito, coreografie a sorpresa, molti «vips» in tribuna.

Per rivincita di questa sera tra Ing e Roseto, nel match di finale per la promozione nella «A 2» del basket (all'andata vinsero gli abruzzesi), la tensione è ormai a mille. Ieri pomeriggio restavano 150 biglietti disponibili poco di 3 mila e i botteghini potrebbero aperti solo per pochi minuti. L'incasso sarà da record. I tifosi organizzati hanno preparato un grande spettacolo che coinvolgerà tutte le tribune. «Sarà una sorpresa - spiegano i portavoce -. Per la sua riuscita rivolgiamo un appello: venite al palazzetto indossando una maglia oppure blu, cioè i colori sociali». comincia alle 20,30, ma i cancelli saranno aperti già alle 19.

PROPOSTE IMMOBILIARI

CASAINMANO R
Opportunità Immobiliari in Liguria e Costa Azzurra a cura AGS TOIRANO sv

Compagnia Immobiliare Mediterranea srl
Via Matteotti 118 BORGIO VEREZZI SV

COSTA AZZURRA
ANTIBES - JUAN LES PINS

Monolocali a 100mt mare Lit 82.000.000, anticipo 5%. Reddito locativo 480.000 mensili. Possibilità di ottimo mutuo 50% con rate mensili [redacted] Lit 400.000 per 12 anni.
Bilocali centralissimi investimento vacanza da Lit 115ml Reddito locativo Lit 750.000 mensili Possibilità mutuo.
Telefonateci: riceverete il nostro catalogo/colore ed una guida all'acquisto. Senza impegno alcuno.
Tel. 019 618021 r.a. Fax 019 618035

AGENCE AGULLO MENTONE
7rue Partouneaux Tf 0033 493579686 Fx 493284383

Mentone fronte [redacted]**re**, eccezionale bilocale 70mq abitabili, ultimo piano, esp. sud e ovest, terrazzo 50mq, Lit 410 mln
Centro città bilocale 60mq abit.li esp.sud, climatizzato, balcone, cantina, parcheggio Lit 185 mln.
Zona Garavan quieto 50mt porto bilocale [redacted], **E/O** Lit [redacted] mln
Centro vicino mare bilocale nuovo 5°P impeccabile, arredato, terrazza garage, cantina Lit 385 mln
Zona resid grande **studio** ampia vista sud terrazza cantina 160 mln

Gaiani Immobiliare — **SANREMO Via Roma 42**
Tf & Fx 0184 507257 cell 0330 487857
Opportunità in Sanremo
Monolocali centrali confortevoli vicino mare; a partire da 55mln.
Bilocali varie tipologie (alcuni [redacted] terrazzo; cantina; giardinetto) zone centrali, prezzi da 110 a 165 ml. **Bilocale** vicino casinò 165mln
Bilocale zona foce sul mare Rif 01 260mln
Trilocale+balcone, locato ultra90enne; reddito 6mln/anno: 135ml
Portosole: 2 prestigiosi quadrilocali: Rf40 L.750ml = Rf26 400ml
MENTONE CAP MARTIN adiacente spiagge **trilocale** balcone cantina, facile parcheggio, mutuo in corso, no tasse, Lit 195ml

AGENCE ATLAS [redacted] **Giancarlo Bertuzzo** - [redacted]
Tf 0033 493356455 cell 0033 611234523
Le nostre offerte in Mentone - prezzi in Lire
Zona Pedonale: 2 vani, angolo cottura, bagno, 130mln
In Palazzo recente: 2 vani, bagno, cantina, posto auto 120mln
Z. Pedon. ristrutt. 80mq 3vani serv. soppalco 60m no spese 240mln
Vista mare, monolocale cucina bagno terrazzo piscina 180mln
Sul mare, monolocale arredato 5° Piano 240mln
Centro Stor. casa tipica vista mare 4vani bagno, angolo cott. 255mln
Roquebrune [redacted] 45mq [redacted] cantina park v/mare/monti 170mln

CASAMARE Agenzia Immobiliare
ALASSIO (SV) Via L. da Vinci Tel 0182 644155
[redacted] stagionali appartamenti arredati prezzi mensili minimi in migliaia lire

CASAMARE

tipo	giugno	luglio	agosto	settembre
[redacted]	1.000	2.000	2.400	900
Trilocali	1.300	2.400	2.800	1.200

GESTION [redacted] **SANTI**
BEAUSOLEIL Tel 0033 49246444
offerte in [redacted] **confinanti Principato** [redacted] **Monaco**
La Turbie: VILLA 165mq abitab., 3250mq terreno, soggiorno mezzanino, 3 camere, 2 servizi, garage Lit 1.200.000.000
Beausoleil. Moyenne Corniche, **VILLA** su 2 Piani separati, 220mq, ciascuno [redacted] 2 camere, soggiorno, sala pranzo, bagno, doccia, w.c. cucina; garage, giardino Lit 1.000.000.000

LA LIGURE RICHERO compravendita locazioni
CERIALE sv via Aurelia 33 Tf 0182 990048

CERIALE : AFFITTI VACANZE [redacted]
alloggi centrali comodi [redacted] **mare e tutti i servizi**
OPPORTUNITÀ AFFITTI ANCHE PER QUINDICINA

mesi	monoloc.	bilocali	trilocali
giugno	800	950	1.100
luglio	1.350	1.700	1.900
agosto	1.800	2.200	2.700
settembre	750	850	1.100

Optimal AGENCE LORIS IMMO FNAIM
MENTONE Tf 0033 493353519
alloggi [redacted] **ROQUEBRUNE CAP MARTIN**
Studio arredato fronte mare 22mq, terrazzo, cantina Rfp169 150ml
Studio rinnovato arredato 23mq 4°P cantina esp S / O Rfp140 [redacted]
Bilocale ottimo stato 57mq esposiz. Est e Ovest 2°P. Rfp168 175ml
alloggi [redacted] **MENTONE: posizioni centrali**
Bilocale p.terra 55mq da ristrutturare tranquillo esposiz S/O Rfp176 165ml
Bilocale 45mq in residenza con piscina, [redacted] 20mq garage esposizione Sud Rfp149 215ml
Trilocale nuovo 3°P esp Est e Ovest 75mq+20mq terrazzo Rfp147 500ml

ROYAL AGENCY GESTION MENTONE
di Todesco Corine Tel 0033 492102526
Affitti stagionali o annui alloggi arredati in Mentone e Roquebrune

tipologia	giugno	luglio	agosto	settembre
monoloc.	360.000	450.000	600.000	400.000
bilocali	450.000	600.000	840.000	480.000
villa	1.200.000	1.500.000	1.950.000	1.500.000

ROYAL AGENCY TRANSACTION MENTONE
di Todesco Corine Tel 0033 492102526
Vendite in Mentone e Costa Azzurra - Facilitazioni Mutuo
*Programmi nuovi promotori - **Cerchiamo alloggi da vendere***
Bilocale 6°Piano 46mq calpestabili, ascensore, stabile recente, garage vicino e vista mare 315mln
Monolocale 3°P 22mq ascens., p.auto coperto 200m mare 110mln
Trilocale centrale 6°Piano ascensore, 30mq terrazzo 220mln
Attico bilocale grande con [redacted] 490mln

ASTOR
La più antica immobiliare [redacted] Cuneo
Associata [redacted] ITALGEST
Via Roma 11/A - Cuneo
Tel. e Fax 0171/67153

ASTOR VENDE

CUNEO centro storico ottima posi[redacted] 3 vani, cucina, bagno, cantina.

CUNEO centro storico in stabile prestigioso alloggio ultimo piano: 2 camere, studio, salone, cucina, doppi servizi, cantina. Riscaldamento [redacted].

CUNEO 2 [redacted] soggiorno con angolo cottura, bagno. Ottima posizione.

CUNEO Via Tornaforte: 2 [redacted] tinello, cucinino, mansarda, veranda, cantina, garage e piccolo orto.

CUNEO Basse S. Sebastiano alloggio 140 [redacted] ristrutturare con cantina e orto.

BORGO S. DALMAZZO zona Crocetta splendida [redacted] 3 piani con terreno, [redacted] affare.

S. DEFENDENTE [redacted] **CERVASCA** casa indipendente su tre lati con terre[redacted] ottima esposizione.

ASTOR AFFITTA VIA ROMA piccolo locale con vetrine, ottima posizione.

SPECIALE CASA [redacted]

[redacted] a due passi [redacted] casino bilocale vacanze 37 [redacted] ristrutturato ot[redacted] rifiniture 177 milioni. Rif. 450

[redacted]**NE** a due passi dal casino vi[redacted] mare trilocale cucina arredata finemente ristrutturato con terrazzo 27 mq a 477 [redacted].

MENTONE nuova costruzione a pochi passi dal centro immersi nel verde appartamenti a partire da 135 milioni.

MENTONE [redacted] a due passi [redacted] in corso di ristrutturazione alloggi a partire da 84 milioni.

VENTIMIGLIA 25 metri dal [redacted] bilocale vista mare con terrazzo di [redacted] mq a 235 milioni. Rif. [redacted]

[redacted] centralissimo [redacted] metri dalla spiaggia [redacted] 65 mq a 210 milioni.

OSPEDALETTI monolocale vista mare mq 40 a 150 milioni. Rif. 12

[redacted] **SANREMO E** [redacted] bilocale meraviglioso 48 mq + [redacted] zo 20 metri dalla spiaggia 380 milioni. Rif. 18

COSTA AZZURRA

MENTON/Carnoles, appartamento composto da soggiorno, cucinino, veranda chiusa uso camera, bagno, terrazzo, parcheggio, 5° ed ultimo piano con ascensore. FF 550.000
BEAULIEU centro, studio [redacted] mq FF [redacted]
[redacted] **centro**, [redacted] 47 mq FF [redacted]
[redacted] **FERRAT**, villa [redacted] piscina FF 2.100.000
Studio ERRE - Servizi Riuniti s.r.l.
0171 - 735424
[redacted] **- 6347998**

Per questa pubblicità rivolgersi a:

PK
Cuneo

Sig. SILVANO [redacted]
Agente Publikompass spa
Via Sebastiano Grandis 11
Tel. (0171) 630.832
[redacted]

IMMOBILIARE BERTOLA [redacted]
P.zza Galimberti, 9 (3° piano) - CUNEO - [redacted] e Fax 0171/69.72.90

[redacted] **CASE AL** [redacted]
[redacted] - ROQUEBRUNE - CAP MARTIN - [redacted] - VILFRANCHE - NIZZA - [redacted]
Per le case vacanza la nostra agenzia si avvale di tecnici di provata serietà e personale abilitato sul posto, si prega di segnalare le Vostre richieste ai fini di poter organizzare una visita, attinente alle Vostre esigenze.

VENDE
META' VILLA BIFAMILIARE [redacted] **STRUTTURA A MONTANERA** L. 155.000.000.

PEVERAGNO: casa ristrutturata, [redacted] con terreno L. 190.000.000
RUSTICO con terreno comune [redacted] Cuneo.
RUSTICO adatto vacanze a Roccavione con Castagneto e portico nuovo L. 45.000.000
CUNEO S. ROCCO: ufficio mq 130 L. 310.000.000 tratt.
CUNEO: via Quintino Sella, 3° piano, signorile, 3 camere, sala, cucina, bagno, lavanderia, solaio e cantina.
CUNEO: stabile da ristrutturare in centro storico.
CUNEO: camera, salotto, cucina, bagno, L. 175.000.000 o permuta con alloggio a Bordighera.
CARAGLIO: inizio prenotazioni alloggi nuovi 2 camere, sala, cucina, servizi ampio garage.
CARAGLIO: centro [redacted] indipendente [redacted] a nuovo.
CHALETS: in legno o muratura, adatti vacanza o prima casa.
PIANFEI: casa con terreno L. 115.000.000
CAPANNONI in costruzione e finiti 500 - 1000 - 4000 mq.
LOTTI edificabili Caraglio, Valgrana.

AFFITTA
CAPANNONI: Cuneo - Madonna del[redacted].

Volete vendere la vostra attività, cercate un socio, volete [redacted] *il vostro immobile, consulenze, valutazioni, sopralluoghi*
[redacted]

Giolitti [redacted] & C. s.n.c.
CUNEO - Corso Giolitti, 10
Tel. 0171-631616

VENDE
CUNEO 4° piano con ascens.: ingresso, cucina, sala, n. 3 camere, bagno, cantina, solaio - garage doppio.
CUNEO 3° piano senza ascensore, ingresso, cucina, n. 4 camere, bagno.
CUNEO centrale 1° piano, ingresso, cucina, salone mq 40 circa, n. 3 camere, doppi servizi, cantina.
CUNEO Galleria Europa, piano ammezzato: ingresso, n. 3 vani, archivio e bagno.
CUNEO Centro Storico, 1° piano: cucina, soggiorno, camera, bagno - riscaldamento autonomo.
CUNEO, muri negozio mq 65 circa.
CUNEO Madonna dell'Olmo, 1° piano: ingresso, cucina, soggiorno, n. 3 camere, bagno, cantina, solaio, garage - riscaldamento autonomo.
VIGNOLO casa indipendente su due lati - piano terra: ingresso, cucina, soggiorno, bagno - piano primo: n. 3 camere, bagno - garage doppio - ottime rifiniture
BORGO SAN DALMAZZO: porzione bifamiliare piano [redacted]orimessa, tavernetta, cantina, lavan[redacted] - p. rialzato: cucina, soggiorno, salone, bagno - p. mansarda: n. 2 camere, studio, bagno - giardino.
[redacted] Fraz. V[redacted], casa indipendente: [redacted] angolo-cottura con soggiorno, n. 2 camere, bagno garage - terreno mq 1500.
BUSCA alloggio m[redacted] ingresso, [redacted] con soggiorno, camera, [redacted] - riscaldamento autonomo.
BUSCA fraz. San Chiaffredo: casa indipendente composta di n. 2 alloggi, fabbricato rurale e mq 2000 di terreno
BUSCA fraz. San Chiaffredo: casa indipendente ingresso, cucina, salone, n. 3 camere, doppi servizi, lavanderia, garage.
BUSCA Fraz. S. Barnaba, casa indipendente con n. 2 appartamenti di mq 85 circa cadauno e mq 1500 di terreno.
COSTIGLIOLE SALUZZO in collina - posizione panoramica: villa indipendente appartamento mq 350 circa - terreno mq 10.000.
ENTRACQUE villetta indipendente piano terra ingresso, salone, cucina, camera, bagno - piano primo, n. 2 camere, bagno, terreno.
TRA CARAGLIO E DRONERO rustico indipendente da tre lati, magazzino e n. 4 giornate di terreno.
SAN DEFENDENTE DI CERVASCA: villetta indipendente piano seminterrato autorimessa tavernetta e bagno - piano rialzato ingresso, cucina, n. 3 camere, bagno - terreno mq 1500.

AFFITTASI
CUNEO (uso abitazione) 4° piano senza ascensore: ingresso, cucina, n. 3 camere, bagno - riscaldamento autonomo.
[redacted] (uso abitazione) 4° piano con ascensore: ingresso, cucina, n. 4 camere, bagno - riscaldamento centralizzato.
CUNEO (uso abitazione) piano rialzato: ingresso, cucina, n. 3 camere, bagno - riscaldamento centralizzato.
CUNEO negozi di varie metrature.

CEDESI
BAR CON CHIUSURA SERALE
RISTORANTE
PIZZERIA
MACELLERIA
POLLERIA + ROSTICCERIA
TABACCHI GIORNALI ENALOTTO TOTOCALCIO
TABACCHI GIORNALI
EDICOLA
NEGOZIO latteria - formaggi
NEGOZIO DI DIETETICA
LICENZA AMBULANTE: formaggi con posti fissi
COLORIFICIO

[redacted]
pronta consegna vendesi ultima villetta a schiera composta di: soggiorno, cucina, tre camere da letto, ingresso, doppi servizi, cantina, tavernetta e garage per due auto a **L. 430.000.000** compresa IVA, allacciamenti [redacted] atto notarile.
Per [redacted] ***-*** [redacted] ***di pagamento visite in cantiere - telefonare a***
[redacted]
CEVA - [redacted]

E.P. AGENZIA IMMOBILIARE
CUNEO: c.so Santorre Santarosa, 30
Tel./Fax (0171) 694483
[redacted]O: via IV Novembre, 73
Tel. (0171) 917416

VENDE
[redacted] **Via Schiapparelli** alloggio ristrutturato 1° piano: soggiorno-angolo cottura, [redacted] camere, bagno, cantina e autorimessa. Termo autonomo.
CUNEO Zona Confreria alloggio su due livelli con autorimessa.
CUNEO Centro Storico alloggio ristrutturato ultimo piano: soggiorno, cucina, 2 camere, bagno, ripostiglio e terrazzo.
S. DEFENDENTE CERVASCA Villa a schiera su due livelli: soggiorno, cucina, 3 camere, doppi servizi, autorimesse e giardino.
BERNEZZO Rustico indipendente da ristrutturare con terreno.
BERNEZZO Villa indipendente con giardino.
BORGO S. DALMAZZO Porzione di villa bifamiliare con giardino e cortile. Possibile permuta.
BORGO S. DALMAZZO Zona residenziale. Ville a schiera, prossima costruzione.
CARAGLIO Zona collinare prestigiosa villa d'epoca con terreno.
CARAGLIO Via Roma alloggio in costruzione: cucina, soggiorno, 2 camere, bagno e cantina. Termo autonomo.
CARAGLIO Via Vallera rustico da ristrutturare con terreno.
BUSCA Via Umberto I Prestigioso alloggio ristrutturato in casa d'epoca con 120 mq. di terrazzo. No garage.
DRONERO Viale Sarret Ville a schiera su due livelli: soggiorno, cucina, doppi servizi, 3 camere, autorimessa, ampio terrazzo e giardino.
S.S. DRONERO-BUSCA Zona collinare Rustico da ristrutturare con terreno.
VILLAR S. COSTANZO Cascinale completamente ristrutturato con cortile e giardino.
FARIGLIANO Piccola casetta con vigneto. Ottima posizione.
FARIGLIANO Lotto di terreno adibito a noccioleto.
[redacted]**E PIEMONTE** Alloggio 1° piano livello, cucinino, camera, bagno e posto auto coperto.

CEDE
CUNEO Zona centrale negozio pasticceria.
[redacted] **Zona** centrale negozio [redacted]ria (tab. 1 e 1 bis).
CUNEO Zona centrale negozio fiori e piante.

AFFITTI
CUNEO [redacted] **Schiapparelli** alloggio cucina [redacted] camera bagno ripostiglio.
[redacted] Capannoni varie metrature.
DRONERO Alloggi varie metrature.

SICO SERVIZI IMMOBILIARI *Sandro Colombo*
Corso Brunet, 27 - Tel. 0171 [redacted] **- Fax 698.926 -** [redacted]

[redacted] **IN** [redacted]
CUNEO via C. Emanuele III: soggiorno, cucina grande, 3 camere, doppi servizi, ripostiglio, cantina, solaio. Rimesso totalmente a nuovo.
CUNEO c.so Brunet: bilocale di recente costruzione. Ottimo reddito d'affitto.
CUNEO c.so Nizza: signorile, ingresso, soggiorno, grande cucina, 3 camere, servizio, lavanderia, cantina, solaio.
CUNEO c.so Brunet: piano basso, appartamento di ingresso, cucina, soggiorno, camera, servizio, cantina, solaio. Soleggiato.
MADONNA DELL'OLMO La Torretta: ultimo piano, soggiorno, cucina, 2 camere, servizio, cantina, solaio, garage.
MADONNA DELL'OLMO: villetta indipendente su due lati, salone, cucina, 3 camere, cameretta, tripli servizi, cantina, tavernetta con forno, due garages, locale mansardato, giardino.
CONFRERIA: villetta indipendente con mq 3000 di terreno.
BORGO SAN DALMAZZO: porzione di villetta bifamiliare in fase di ultimazione. Occasione.
SAN ROCCO DI BERNEZZO: bella villetta di recente costruzione composta di salone, cucina, 4 camere, doppi servizi, lavanderia, tavernetta, garage doppio, ampio giardino. Finiture di pregio.
SALUZZO: grande cascina trasformata in splendida villa con 33 giornate di terreno circostante. Trattativa riservata.
LIMONE P.TE: in posizione centrale, bilocale mansardato con terrazzo. Termoautonomo.
FOSSANO: sotto i portici di via Roma, vendiamo negozio su due piani di mq [redacted] a piano terra e mq 60 sotto. Libero da locazione.

PROPONE IN [redacted]
CUNEO: posizione centralissima, bar-caffetteria con chiusura serale. Ottimo [redacted]viamento.
CUNEO: in posizione centralissima, avviata latteria, formaggi e salumi.
VICINANZE BORGO SAN DALMAZZO: avviato ristorante tipico. [redacted] modesta.

PROPONE IN [redacted] **SOLO A** [redacted]
CUNEO: appartamenti ad uso abitazione, arredati e non di varie metrature.
CUNEO via Cavallotti: ultimo piano, ingresso, 6 camere, servizio, cantina, solaio. Uso ufficio
CUNEO via Stoppani: garages singoli.

Altre proposte ed occasioni direttamente in sede

FIMAI FLORID 2 FIABCI

VENDE
Fossano centro storico [redacted] ristrutturato, libero, composto da: soggiorno, cucina, due camere, servizi e cantina. Termoautonomo.
Fossano centro storico recente alloggio, libero, secondo piano con ascensore, composto da: cucina, soggiorno, tre camere, servizi e cantina.
Fossano zona Salice alloggio nuova costruzione composto da salone, cucina, due camere, servizi, cantina e box auto.
Fossano zona Salice: alloggio libero, ristrutturato, composto da ingresso, cucina, soggiorno, tre camere, servizi, veranda e cantina.
Fossano zona Salice: alloggio al pianterreno, nuova costruzione in fase di ultimazione composto da: ingresso, salone, cucina, una camera, terrazzo e cantina. Termoautonomo. L. 165.000.000. Possibilità box auto.
Fossano Borgo S. Antonio alloggio libero a settembre, composto da: ingresso, cucina, soggiorno, due camere, servizi, terrazzo e cantina. L. 110.000.000
Fossano zona Conicio alloggio composto da: ingresso, cucina, soggiorno, due camere, servizi, cantina e box auto. L. 100.000.000.
Savigliano centro: alloggi in costruzione composti da salone, cucina, due camere, doppi servizi, cantina e box auto.
Savigliano centro storico: alloggio signorile, totalmente ristrutturato, con finiture di pregio, disposto su due livelli, con ingresso, grande salone, cucina, servizi, lavanderia al piano inferiore; tre camere e servizi al piano superiore. Termoautonomo a zone. Trattativa riservata.
Savigliano centro storico: alloggio totalmente ristrutturato di ingresso, soggiorno con angolo cottura, due camere, servizi e cantina. Termoautonomo.
Savigliano, adiacenze piazza d'Armi: alloggio di ingresso, tinello con angolo cottura, salone, due camere, servizi, cantina, box auto doppio. L. 195.000.000.
Savigliano Borgo Pieve: monolocale e bilocale in fase di ristrutturazione, unificandoli si ottiene una casetta indipendente.
Savigliano zona ferroviaria: alloggio libero di salone, cucina, tre camere, doppi servizi, cantina, box auto e orto. Termoautonomo.
Savigliano: alloggio in casa bifamiliare di ingresso, cucina, soggiorno, una camera, servizi, cantina, box auto e porticato in cortile. Ingresso indipendente. Termoautonomo.
Genola: alloggio libero di ingresso, cucina, soggiorno, camera, servizi, sottotetto e box auto doppio L. 145.000.000.

CEDE
Fossano: bar/gelateria con dehors.
Fossano: attività di panetteria con forno proprio per panificazione, vendita diretta e distribuzione.
Fossano: rivendita pane.
Savigliano: attività di parrucchiera per signora.
Saluzzese: ristorante/pizzeria/bar.

[redacted] **- Via Garibaldi, 22 - Tel. (0172) 60.295 (2 linee)**
[redacted] **-** [redacted] **Roma, 29**
Tel. (0172) [redacted] **linee) - Fax: (0172) 60.296**

Agenzia Immobiliare **"Progetto Casa"**
di Donetti Geom. [redacted] & C. s.a.s.
RUOLO MEDIATORI [redacted]
CUNEO Via Statuto 1 tel. 0171 60.24.54 - 66.748
[redacted] Via Regina Margherita 16 tel. 0184 26.12.00

[redacted] **TURISTICI** [redacted] **VENDITA**
BORDIGHERA: Via Pieve ingresso, cucina, salotto, due camere, servizi, cantina, garage, ultimo piano.
BORDIGHERA: Via Pasteur, bilocale all'ultimo piano con p. auto doppio L. 220 milioni
JUAN LES PINS: monolocale in palazzo d'epoca ristrutturato. L. 79 milioni
ANTIBES: grande monolocale di mq. 35 con cucina separata, balcone, cantina posto auto L. 124 milioni
ANTIBES: in nuova residenza con piscina, monolocale con terrazzo.
JUAN LES PINS: a 50 mt dal mare monolocale con cucinino separato e terrazzo coperto. L. 109 milioni
OSPEDALETTI: alloggio panoramico su due livelli, doppi servizi garage, termoautonomo. L. 250 milioni
BORDIGHERA: occasione zona via Romana piccolo bilocale con posto auto di proprietà. L. 195 milioni
BORDIGHERA: zona Via Pieve ingresso, soggiorno, camera, cucina due terrazzi, bagno. L. 310 milioni
MENTONE: due interi [redacted] adatti casa di riposo albergo, residence da ristrutturare.
LIMONE P.TE: muri di [redacted] su unico [redacted] posizione centralissima, mq. 70 circa con autorimessa.
VARIGOTTI: alloggio di 80 mq in posizione centrale.
[redacted]teriore disponibilità di immobili in vendita e locazione in Costa Azzurra e Riviera Ligure, località turistiche piemontesi, direttamente in agenzia.

Cuneo Aziende P.zza Europa 8 - 12100 CUNEO
Tel. 0171/65.056-65.234 - Fax 0171/65.056

[redacted] centro cedesi gelateria bar con annesso tabaccheria-edicola. Grande dehor. Trattativa riservata in sede.

CUNEO corso Nizza cedesi avviatissimo bar-superalcolici con dehors - ottima clientela. Occa[redacted].

MONDOVI' centro cedesi bar superalcolici. Orario corto. Chiuso domenica.

BRA centrale cedesi bar-pastic[redacted]. Buon giro d'affari.

BRA cedesi avviatissima edicola zona centro - Incassi elevati. Forti utili.

DISCOTECA in Alba centro. Ottima clientela. Tratt. riservata.

[redacted] cedesi tabaccheria-edicola. Buon giro d'affari.

CORTEMILIA cedesi ristorante ben avviato. Affitto mite. Vero affare.

[redacted] cedesi lavanderia ben avviata. Ottimo reddito.

[redacted] Mondovì centro 21 camere, garage. Ottima opportunità. Cedesi.

ALBERGO Limone Piemonte 24 camere con ristorante, garage, giardino. Ottimo avviamento. A norma legge 626. Ottima clientela.

[redacted] bilocale arredato in Cuneo centro.

AFFITTASI San Rocco Castagnaretta alloggio di mq 70. Riscaldamento autonomo.

BECOS CLUB
ALBA - Via Roma, 1 - Tel. 0173/440597

LA STAMPA
CUNEO
E PROVINCIA

CNNET
www.cnnet.it
info@cnnet.it
Tel. 0171/67.574
INTERNET PROVIDER
PUNTI DI ACCESSO
IN TUTTI I DISTRETTI
TELEFONICI DELLA PROVINCIA

I sindaci: «Ma continueremo il presidio»

Dal Senato sì ai fondi per costruire la Cn-At

Ieri pomeriggio in Commissione l'approvazione del disegno di legge

ALBA. «Sì» del Senato ai finanziamenti per la Asti-Cuneo. La commissione Lavori pubblici del Senato, riunita in sede deliberante, ha approvato ieri pomeriggio il disegno di legge del Governo n. 3212, che all'articolo 8 contiene finanziamenti anche per le tratte Asti-Cuneo e Siracusa-Gela, nell'ambito degli interventi da realizzare in favore del sistema autostradale.

Al disegno di legge presentato dal ministro dei Lavori pubblici Costa è stata congiunta anche la proposta di legge (N.404) presentata nel maggio '96 dal senatore albese Tomaso Zanoletti. Conteneva la richiesta di un contributo statale per finanziare il collegamento Asti e Cuneo.

Con l'approvazione da parte della commissione in sede deliberante, si è concluso l'iter al Senato. Ora sarà trasmessa alla Camera. Dice Zanoletti: «Il Senato ha chiuso celermente il problema del finanziamento della Asti Cuneo, per quanto lo riguarda. L'articolo legge contiene finanziamenti sufficienti (non quantificati) per chiudere la con la Satap. L'approvazione del Senato è un precedente forte per il voto della Camera, che potrà adottare la stessa procedura in sede deliberante».

Il senatore albese riferisce che l'approvazione è avvenuta dopo accese discussioni, durante le quali non sono mancate obiezioni sul tracciato, richieste di emendamenti, da parte di verdi e Rifondazione. «Va precisato - sottolinea Zanoletti - che ogni discussione sul tracciato era fuori luogo in quanto non è di competenza del Senato, bensì degli enti territoriali».

Il sindaco di Alba Enzo Demaria commenta: «Apprendiamo con piacere la notizia. Come sindaci, però, continueremo la mobilitazione finché non vedremo cantieri aperti. Chiediamo che la conferenza dei servizi, che avrebbe dovuto svolgersi già a fine maggio, sia convocata a Cuneo al più presto».

Da registrare anche il commento del capogruppo regionale Lido Riba, p di proposta legge, per gran parte recepita nel disegno approvato dalla commissione senatoriale: «Il risultato ottenuto è frutto di un lavoro di elaborazione e iniziativa politica che riconosciuto che ai democratici sinistra. Ma vittoria di tutta la gente del Cuneese. Confermiamo il nostro pieno sostegno all'iter futuro del disegno». E il coordinatore provinciale di Forza Italia, Ivana Piumatti, aggiunge: «Abbiamo invitato tutti i parlamentari del Polo le libertà e dare il proprio voto favorevole al disegno di legge e così è avvenuto. Se poi saranno necessari approfondimenti è bene che anche questi siano celermente condotti avanti». [g. f.]

Il senatore Tomaso Zanoletti

Il sindaco

L'atrio in quel momento era deserto. Aperta un'inchiesta

Crolla soffitto di una scuola

Paura all'Itis «Vallauri» di Racconigi

RACCONIGI. Se è stata tragedia è soltanto perchè il crollo è avvenuto in un momento in cui nell'atrio della scuola non c'era nessuno. L'altra mattina all'istituto Itis «Vallauri» in piazza Bartolomeo Muzzone, nel centro storico, una parte di soffitto è ceduto e una valanga di mattoni, calcinacci e altro materiale costruttivo è precipitata nel grande locale dove entrano e escono da scuola i ragazzi e dove sovente, nell'intervallo, ci si ferma a chiacchierare o a fumare una sigaretta. Fortunatamente il fatto è avvenuto mentre i cento studenti dell'istituto tecnico, che è sezione staccata di Fossano, erano in classe per le lezioni. Nessuno ha riportato ferite.

«E' un fatto incresciosо - commenta il preside, professor Aurelio Grella, che ha immediatamente convocato una riunione con amministratori racconigesi, della Provincia e rappresentanti dei genitori -: ora l'area interessata dal crollo è stata transennata. L'ingresso principale è chiuso e aperto quello in via Levis».

Dai primi rilievi sembra che la soletta primo piano, in corso di ristrutturazione, fosse in pessime condizioni. I carabinieri di Racconigi hanno fatto un sopralluogo e trasmesso gli atti alla procura della Repubblica di Saluzzo, che avvierà un'inchiesta. Il vecchio edificio, tempo sede delle prime scuole elementari di Racconigi, è in fase di ristrutturazione per conto della Provincia, che ha incaricato dei lavori una ditta del Torinese. «Le lezioni proseguiranno: ci siamo preoccupati di accertare l'assoluta sicurezza dei locali e di isolare tutta la parte dell'edificio in via di ristrutturazione - spiega l'assessore provinciale all'edilizia scolastica Domenico Viberti -. E' dovere rassicurare studenti e genitori. Il trasferimento della classe II M nell'aula disegno della sezione geometri è stato deciso per consentire il regolare completamento dell'anno scolastico». [m. b.]

L'edificio che ospita la sede staccata racconigese dell'Itis «Vallauri», ancica sede delle Elementari in piazza Muzzone è in fase di ristrutturazione

PRIMO PIANO

Bra

Intesa fra Bonino Brondolo e Menardi

Ufficializzato l'apparentamento fra le liste collegate. Contatti con la Lega. L'altro candidato che con Guido Bonino concorrerà nel ballottaggio, Elio Rostagno, propone direzione teatrale a Streri. Pag. 34

Villanova Mondovì

Campo nomadi sgomberato

Allontanate da Branzola una quindicina di roulotte. Il sindaco monregalese Vincenzo Tomatis: «Bloccavano il cantiere dei lavori per i nuovi impianti sportivi». Pag. 35

Alba

Riunione polemica del Consiglio

Due consiglieri, uno di maggioranza e uno di opposizione, l'altra sera hanno modificato la loro posizione comunale. Claudio Rosso del gruppo «Alba città per tutti» è diventato «Indipendente-Verdi per l'Ulivo» continuando a rimanere nella maggioranza. Elvia Rava di «Forza Italia-Cdu» ha aderito invece al gruppo ccd di minoranza. Pag. 37

Alluvione: mancavano fatture e perizie

Alba «restituisce» 7 miliardi allo Stato

ALBA. Sette miliardi e 233 milioni sono stati restituiti dal Comune allo Stato. Facevano parte miliardi e 23 milioni di contributi concessi all'amministrazione albese, da distribuire ai privati che hanno subito danni nell'alluvione del novembre '94. Gli oltre miliardi erano stati stanziati dopo le prime denunce presentate dagli albesi: ma non tutti sono stati in grado di presentare le fatture e le perizie richieste per dimostrare le perdite e le spese sostenute per ripristinare case e altri beni.

In altre occasioni il danno è risultato superiore alla spesa massima ammissibile per legge ed è necessario l'eccedenza.

La cifra che il Comune può erogare è pertanto 16 miliardi e 8 milioni, di cui 9 miliardi 116 milioni già pagati a saldo, un miliardo e 298 milioni in acconto del (ancora in sospeso la differenza e saldo). Le domande di contributo arrivate dopo la calamità del '94 state 3090 in totale: queste, 2850 (pari al sono state verificate dagli uffici. 1440 le pratiche sono definite con pagamento a saldo; 710 hanno avuto il di acconto e sono in attesa che venga integrata la documentazione per il saldo. cento pratiche sono state escluse dal contributo, mentre restano ancora istruire domande.

In Comune Alba dicono che di queste ultime la maggior parte riguarda casi danni per i quali non c'è la certezza della liquidazione. La giunta comunale ha approvato una delibera con la quale ha adottato il cosiddetto «Vademecum alluvione '94» che, in base ad accordi l'approvazione delle autorità, stati concordati criteri seguire nei casi più controversi per cercare la soluzione.

Il problema post-alluvione più importante, ancora da definire, è quello quattro aziende che devono spostarsi: si venute a trovare nella fascia a rischio d'inondazione. devono cercare altri terreni idonei a finanziamenti. [g. f.]

Operazione dei carabinieri a Miroglio di Frabosa Sottana. Arrestati due torinesi

Marijuana nascosta nel cascinale

Sequestrati 18 chili di droga, valore 120 milioni

SOTTANA. Diciotto chili di marijuana, valore centoventi milioni. Gran parte no ti in un cascinale abbandonato frazione Miroglio. I carabinieri, dopo appostamenti e indagini, hanno sorpreso ieri notte due giovani torinesi con i pani di droga e li hanno arrestati, sequestrando l'«erba»: forse è il più grosso quantitativo «roba» mai recuperato nel Monregalese.

L'operazione, condotta dai militari delle stazioni Vicoforte e Frabosa e del Nucleo operativo Radiomobile della Compagnia di Mondovì, è partita da una segnalazione anonima: si avvertiva di aver notato a Miroglio individui «sospetti». Veniva indicato anche il numero di targa di un'auto.

Gli uomini dell'Arma hanno predisposto appostamenti in borghese, giorno e notte. L'altra il cerchio si è stretto.

In un cascinale di località Piazza, disabitato perché proprietà di un'anziana morta da tempo, le pattuglie hanno sorpreso due giovani che, vedendo i militari, hanno cercato di sbarazzarsi di un sacco nero, dell'immondizia. Dentro c'erano pani di marijuana, per altrettanti chili.

I carabinieri hanno quindi perquisito l'abitazione e, nascosti in una stanza, ne hanno scoperto altri nove. Nei confronti dei torinesi Potito Apruzzese, 26 anni (corso Lione 46), e Francesco Curti, 23 (via Rossana 10), è scattato il «fermo di polizia giudiziaria», che il magistrato ha tradotto in arresto.

L'accusa è «detenzione sostanza stupefacenti ai fini spaccio in concorso».

In nottata gli uomini del Nucleo operativo Radiomobile e delle due stazioni si sono spostati a Torino per perquisire le abitazioni degli arrestati e dei congiunti. A casa di Curti sono ancora stati trovati 2 chili e 347 grammi di roba; 31,8 grammi nell'appartamento della fidanzata, Liliana D'Agostino (via Perosa 16) denunciata a piede libero. [p. s.]

I carabinieri con alcuni dei pani di droga sequestrati notte nella disabitata in località Piazza. Una parte dello stupefacente è stata rinvenuta in appartamenti a Torino

Apriva le gettoniere con una chiave e portava via le monete. Tutti i «colpi» segnati nell'agenda

Ha rubato 96 milioni dalle cabine telefoniche

Ex poliziotto di Caraglio condannato a sei mesi in pretura a Cuneo

CUNEO. Il pretore Massimo Martinelli ha inflitto la condanna a sei mesi di reclusione e 400 mila lire multa all'ex agente ps Locci, 37 anni, già residente a Caraglio; accusato di avere sottratto da centinaio di cabine telefoniche denaro contante e gettoni per milioni.

L'imputato, difeso dall'avvocato Giancarlo Botto, è anche condannato al risarcimento del danno, che sarà liquidato in sede civile, alla «Telecom» - parte civile con l'avvocato Gianmaria Dalmasso - e a Fiorenzo Demaria, anni, gestore di un gruppo di cabine svaligiate. Il provvedimento del pretore di Cuneo si aggiungerà all'anno di reclusione per lo stesso reato subita dal trentasettenne in pretura a Saluzzo.

Bruno Locci era stato colto in flagrante a Saluzzo il 27 novembre del '94. La scoperta era frutto sistema di allarme attuato dalla «Telecom» dopo le d'incassi in numerose cabine telefoniche. Quel giorno l'avviso elettronico era scattato nella caserma dei carabinieri di Saluzzo che, accorsi, si erano imbattuti nel ladro che caricando sull'auto contenuto della gettoniera. Bruno Locci aveva mostrato ai militari il tesserino di age dicendo di collega incaricato recuperare la moneta lasciata dai ladri». L'uomo non creduto: scattò invece la denuncia alla magistratura per furto.

Dopo averlo perquisito, i carabinieri avevano in tasca al Locci un'agenda dove l'uomo segnato tutti i colpi, oltre cento, col relativo importo sottratto alla «Telecom». Gran parte dei furti erano stati commessi a Cuneo e nei paesi del circondario. Quindi il ladro, frattempo sospeso dal servizio - e attualmente allontanato - era stato incriminato anche per le imprese che non sarebbero state provate senza la sua «diligenza» nell'appuntarsi tutti i bott. Bruno Locci, assente al dibattimento, all'inizio dell'inchiesta aveva spiegato di essere riuscito ad aprire agevolmente le gettoniere grazie a una chiave.

Daniel De Martino

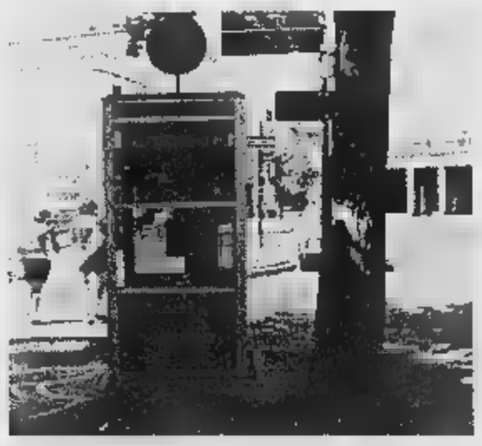

Al processo il trentasettenne Bruno Locci è stato anche condannato a risarcire il danno civile alla «Telecom» e a un gestore di un gruppo di cabine svaligiate

Sono Valmala, S. Chiaffredo di Crissolo e S. Maria Delibera a Dronero

«Ecco i santuari per i matrimoni»

Saluzzo: riconosciuti eccezionalmente dal vescovo

SALUZZO. Il vescovo, ignor Diego Bona, ha indicato in decreto le chiese e i santuari in cui gli sposi possono celebrare i loro matrimoni. documento si stabilisce che, oltre alle parrocchie di residenza degli sposi, in via eccezionale, si possono celebrare nozze anche nei santuari di Valmala, San Chiaffredo di Crissolo e Santa Maria Delibera di Dronero «in quanto particolarmente cari alla venerazione cristiana della chiesa saluzzese».

«La norma - spiegano alla Curia di Saluzzese - si è resa necessaria per evitare che si celebrino matrimoni nelle chiese e cappelle più disparate per sole ragioni estetiche o affettive e non per motivi ecclesiali». Sull'argomento, due anni fa i vescovi del Piemonte avevano emanato direttive in cui invitavano tutte le Diocesi a uniformare i comportamenti indicandoli ufficialmente, in via straordinaria, alcuni santuari come luoghi possibili (oltre alle parrocchie) per la celebrazione del matrimonio religioso.

«La scelta di santuario - spiega don Dario Olivero, di Fossano - dev'essere eccezionale. Visto che il matrimonio me sacramento non è un fatto privato, è giusto che si celebri all'interno di una Comunità». A Fossano, l'unico riconosciuto per la celebrazione dei matrimoni è quello di Cussanio; a Cuneo e Alba non esistono indicazioni specifiche. Nella Diocesi di Mondovì disposizioni particolari saranno emanate dal dopo la chiusura del sinodo. [a. r.]

Nel decreto di monsignor Diego Bona nel quale indicano i santuari in cui gli sposi possono celebrare c'è anche quello di Valmala

ELEZIONI

[illegible] ALLA RICERCA DI ALLEANZE

A lato la stretta di mano fra Giuseppe Menardi Guido [illegible] e [illegible] Brondolo

Ufficializzato ieri l'apparentamento fra le sei liste collegate. Contatti con la Lega

Intesa fra Bonino, Brondolo e Menardi

Rostagno propone a Streri la direzione teatrale

CUNEO. Primi accordi formali e alleanze in vista del ballottaggio di domenica 7 giugno: ieri mattina [illegible] stato annunciato l'apparentamento ufficiale tra le liste di Guido Bonino, Remo Brondolo e Giuseppe Menardi. Nella sfida contro Rostagno, Bonino potrà [illegible] contare sul sostegno delle sei liste «Per Bonino Forza Italia, Udc, pensionati», «Unione democratica indipendenti per Bonino», An, «Cuneo 800», «Grande Cuneo» [illegible] «Sport [illegible] Ambiente-Cuneo progresso».

«Il [illegible] elettorale - spiega Guido Bonino - dà la possibilità [illegible] manifestare nella prima tornata una rosa di nomi che propongono agli elettori i propri programmi. Nella seconda fase si [illegible] allsanze nell'ambito [illegible] uno schieramento omogeneo». Aggiunge Remo Brondolo: «Non dobbiamo lasciarci scoraggiare dal 41 per cento raggiunto da Rostagno. Con Bo[illegible] [illegible] Menardi abbiamo trovato un'intesa sui programmi. Sono convito che [illegible] questa fase di campagna elettorale [illegible] ancora più determinati. Certo l'alleanza si poteva già fare prima, ma è la legge che favorisce questo passo. In sostanza si sono fatte le primarie. Oggi [illegible] cretizziamo un discorso. Nel primo turno abbiamo offerto agli elettori una gamma di scel[illegible] in una determinata area».

«In campagna elettorale - ha detto Giuseppe Menardi - non si è parlato [illegible] un progetto per la città, ma su problemi di [illegible] politica. Il confronto è stato messo su questi toni. Rostagno ha vinto perché [illegible] gli ha fatto il conto sui disastri cittadini e la [illegible] [illegible] [illegible] progetto per Cuneo. Ogni volta che tentavamo di spiegarlo venivamo emarginati. Un esempio: che dire di Mater Amabilis centro [illegible] delle scelte sull'università?». E aggiunge: «Con Bonino condividiamo [illegible] parte del progetto per la città anche se ci impegneremo per realizzare compiutamente anche altre parti del nostro programma».

Bonino lancia [illegible] appello [illegible] tutti i cuneesi (circa il 20 per cento) che domenica non sono andati [illegible] votare o hanno scelto di depositare nell'urna scheda bianca. Bonino lascia [illegible] porta aperta al dialogo con le altre forze che non [illegible] con Rostagno ed in particolare ai giovani e a Baravalle. «Abbiamo valutato il programma di "Impegno civico per Cuneo"- conclude Bonino - e lo giudichiamo positivo. Le strutture comunali legate alla Cultura non [illegible] appannaggio di [illegible] assessore. Bisogna far sì che le varie culture possano emergere ed avere spazi».

Anche Rostagno è al lavoro [illegible] definire accordi [illegible] creare [illegible] squadra per [illegible] ballottaggio: ha intenzione di proporre all'ex vice sindaco Nello Streri la direzione artistica della stagione inaugurale del Toselli [illegible] ai [illegible] ponenti della lista «Connubio giovanile [illegible] di creare una consulta sui problemi delle nuove generazioni..

APPUNTAMENTI [illegible] Domani, alle 18, in Sala Falco, An organizza un incontro con l'on. Maurizio Gasparri. Sabato alle 11, Bonino e Rostagno partecipano alla presentazione [illegible] nuovo impianto della piscina scoperta, mentre alle 17 saranno a Madonna dell'Olmo al pomeriggio di festa ai giardini vicino alle scuole.

Giampaolo [illegible]

IN COMUNE

Funzionaria licenziata

Il licenziamento di una «funzionaria d'organizzazione» [illegible] Comune, in periodo di prova, ha [illegible] la dura presa di posizione dei sindacati che hanno proclamato lo stato d'agitazione ed indetto per lunedì un'assemblea del personale. Il provvedimento [illegible] risoluzione del [illegible] pporto di lavoro è stato firmato dal dirigente del personale Giancarlo Parola. «Confermo di aver firmato la determinazione - ha detto ieri Parola -, [illegible] per motivi di riservatezza [illegible] rilascio dichiarazioni». Ieri i delegati sindacali sono stati ricevuti dal commissario, nel pomeriggio hanno annunciato il blocco degli straordinari e stanno organizzando due giorni di sciopero. [r. s.]

Il più votato è di S[illegible] Benigno

Con 365 preferenze tecnico agrario si candida [illegible] delle frazioni

Giuseppe Tecco (43 anni)

CUNEO. «Non [illegible] [illegible] "poltronaro". Sono pronto ad impegnarmi, ma solo se si vuol dare una pennellata di nuovo. Non mi ritengo un teorico ma un pratico». Giuseppe Tecco, [illegible] anni, tecnico agrario, [illegible] domenica, [illegible] il politico cuneese più gettonato. Nella sua frazione, San Benigno, ha fatto il «pieno» di voti, ben [illegible] preferenze, piazzandosi al primo posto nella classifica «Top 50» degli aspiranti consigliere comunale. Tecco (correva col Ppi-Cuneo solidale, a sostegno del candidato sindaco Elio Rostagno) ha battuto candidati ben più «navigati» come ex assessori ed ex capigruppo.

Fin dalle prime proiezioni sull'esito dello scrutinio il tecnico agrario [illegible] sempre [illegible] [illegible] pole position. Nella frazione ha sbaragliato la [illegible] di un candidato della Lega e di Cuneo progresso sport e ambiente.

Tecco, figlio di agricoltori (ha due fratelli e tre sorelle) è molto conosciuto [illegible] apprezzato a San Benigno non soltanto per la sua attività professionale, ma anche per l'[illegible] a favore della comunità. E' titolare di un'azienda che si occupa della trasformazione di sottoprodotti dell'agricoltura.

Da d[illegible] anni [illegible] mezzo ha scelto l'impegno per la salvaguardia ed la valorizzazione del patrimonio e dei servizi di San Benigno. «E' drammatico - spiega Tecco - pensare che oggi non siamo capaci [illegible] tenere in piedi quelle [illegible] realizzate dai nostri avi. Abbiamo creato un gruppo di l[illegible] che iniziato con il monitoraggio delle diver[illegible] realtà della frazione. Primo impegno è stato per la chiesa: una delle cappelle era crollata e da tre anni era rimasta ko. Poi ci siamo organizzati per la salvaguardia delle elementari: le grondaie erano intasate e ad ogni pioggia l'acqua entrava all'interno bagnando i muri. San Benigno è una comunità viva e dobbiamo mantenerla tale. Altro impegno è stato l'allestimento di un campo da tennis».

Tecco (che è sposato con Sil[illegible] Bianco e fra quattro mesi diventerà papà) è stato contattato da quasi tutti i candidati sindaco. «Ho scelto una lista di centro - spiega Tecco -. Sono disponibile per eventuali impegni d'amministrazione. Ho un lavoro che mi impegna parecchio e quindi avrei qualche problema organizzativo, ma sicura[illegible] sarebbe molto interessante. Ritengo che si debba fare qualcosa di innovativo. Sicuramente [illegible] accetterei di fare l'assessore alle fiere agricole addetto alle premiazioni. Ho competenza nel campo dell'agricoltura, [illegible] ritengo anche che si debba creare un interlocutore con le frazioni, che rappresentano il 42 per cento del comune di Cuneo». [g. p. m.]

Autore selezionato al «Festival Premier Roman» di Chambéry

Oggi lo scrittore Ganachaud fra gli studenti del Classico

CUNEO. Oggi alle 11 incontro al Liceo classico «Pellico» - alla presenza degli studenti - con Christian Ganachaud (autore del romanzo «La Chambre») selezionato fra i migliori scrittori al «Festival del Premier Roman» di Chambéry. Tema dell'opera [illegible] monologo padre-figlio poco prima che i gas si sprigionino nella camera dove aspettano una lunga agonia.

Ganachaud ha scelto un [illegible] getto forte che lo ricollega alla tematica della sofferenza del popolo ebraico cui si sente legato. «E' stato per me determinante poter giungere a pubbli[illegible] questa prima opera» afferma l'autore parigino.

Attratto dal mondo letterario, Ganachaud frequenta altri ambienti professionali, ma riesce a conciliare una sostenuta attività [illegible] critico per riviste specializzate. Ci sarà anche Sylvie Gouttebaron, organizzatrice del Festival del «Premier Roman» di Chambéry, alla quale hanno contribuito anche gli apporti del Comitato di lettura realizzato a Cuneo dall'Alliance

Il francese Christian Ganachaud è autore del romanzo «La Chambre»

française in collaborazione con I servizi culturali [illegible] Comune, diretti da Mario Cordero.

«Un'esperienza straordinaria - afferma Ela Assetta, docente [illegible] Italiano e coordinatrice del gruppo [illegible] -. Dopo aver trasmesso a Chambéry i nostri commenti abbiamo partecipato alla manifestazione transalpina vissuta come una grande festa della scrittura.» «Per tre giorni a Chambéry si respira un'aria elettrizzante» conferma Jocelyne Vola, animatrice dell'Alliance. [m. v.]

Morra di Villar

Parroco stroncato da tumore

[illegible] [illegible] **COSTANZO.** E' morto, stroncato da tumore, all'età di 66 anni, don Oreste Golè, parroco della frazione Morra. Il sacerdote è deceduto [illegible] nella [illegible] della sorella, nella frazione San Chiaffredo di Busca, dove si [illegible] ritirato in seguito alla malattia.

Oltre che nella frazione Morra, don Golè era stato sacerdote nelle parrocchie della Valle Maira: Marmora, Canosio, Preit [illegible] Lottulo. Nella sua permanenza in frazione Morra [illegible] anche attivato una serie di mini alloggi per anziani, nelle vicinanze della parrocchiale.

La salma del sacerdote sarà trasferita oggi nella frazione di Villar San Costenzo, dove, nei locali della canonica verrà allestita la camera ardente.

I funerali di don Oreste Golè si svolgeranno domani, alle 15, nella parrocchiale di Maria Vergine Assunta, [illegible] Morra. La salma sarà poi tumulata nel cimitero di San Chiaffredo di Busca. [c. g.]

Dirigerà la Polfer

Il questore è trasferito ad [illegible]

[illegible] Pagni (61 anni) sposato [illegible] tre figli era questore di Cuneo dall'agosto [illegible] 2 anni fa

[illegible] Tra pochi giorni il questore [illegible] Pagni lascerà la città per ricoprire l'incarico [illegible] ispettore generale a Bologna e successivamente di dirigente del compartimento Polfer di Ancona (1 agosto). Al [illegible] posto ci sarà [illegible] dottor Isidoro Adornato, ispettore generale all'Ufficio ispettivo [illegible] Roma. Il provvedimento rientra nell'ambito di una serie di trasferimenti, [illegible] livello nazionale, decisi dal Ministero dell'Interno. Il dottor Pagni, 61 anni, sposato con tre figli, era arrivato a Cuneo nell'agosto di due anni fa. [r. s.]

[illegible]

Valdieri

Riaperte le terme, dal 1º giugno servizio di pullman

Sono state riaperte le terme di Valdieri per [illegible] cure termali. Per agevolare i collegamenti, [illegible] tutti gli anni, verrà istituito un servizio [illegible] pullman che partirà dal 1 giugno da piazza Galimberti alle 8,10, alle 8,15 dal bar «Brasil», 8,20 alla stazione ferroviaria, [illegible] 8,30 a Borgo. L'albergo sarà aperto dal 14 giugno. [r. s.]

Peveragno

Al via il mercato delle fragole

Oggi, alle 16, nell'area mercatale [illegible] via Beinatte si apriranno [illegible] contrattazioni delle fragole. Si prevede la presenza di un buon prodotto «primaticcio» coltivato in [illegible] [b. s.]

Peveragno

Borse di studio d[illegible] f[illegible]ne [illegible]

La fondazione «Ambrosino» ha pubblicato il bando per l'assegnazione [illegible] borse di studio; le domande vanno presentate alla media «Bersezio», 0171/339444, entro [illegible] 31 luglio. [b. s.]

Beves

La squadra di protezione civile

E' stata presentata nell'auditorium «Borelli» la squadra di protezione civile; [illegible] presenti il responsabile provinciale Roberto Gagna e quello comunale Orazio Pellegrino, il sindaco Luigi Pellegrino e l'assessore Elma Schena, che hanno consegnato ai componenti della squadra, il distintivo da apporre sulla tuta. [b. s.]

Beves

La terza edizione [illegible] «Tuttinfiera»

Oggi, [illegible] 18,30, nella sala consiliare, sarà presentata la 3ª edizione di «Tuttinfiera», manifestazione biennale che si terrà dal 13 al 21 giugno in piazza Caduti. [b. s.]

Careglio

Piante da appartamento, terrazzo [illegible] balcone

Stasera, alle 21, nel salone dell'ex convento dei Cappuccini, ultima lezione sul giardinaggio, indetta dal «Marcovaldo». La [illegible] avrà come tema «Piante da appartamento, terrazzo [illegible] balcone». [c. g.]

Università

Appello dell'esame d'Istituzioni [illegible] diritto [illegible]

Domani, alle 9, nella sede decentrata di Giurisprudenza, in via Amedeo Rossi 22, appello dell'esame di Istituzioni di diritto civile, del professor Enzo Ferrero. L'appello è aperto anche agli studenti che hanno frequentato il corso negli anni scorsi. [r. s.]

Beves

Liberi viaggiatori e turismo responsabile

Stasera, alle 21, nell'auditorium Borelli, il club «Totem e tabù» propone l'incontro «Liberi viaggiatori [illegible] turismoresponsabile». Sarà proposta una riflessione su modi e implicazioni del viaggiare oggi. L'incontro è legato al convegno «Etica [illegible] responsabilità nel turismo del futuro», che si terrà sabato al Monviso di Cuneo.

[illegible]

Assunzioni all'Usl, Inail [illegible] in Provincia

Oggi, [illegible] 9, all'ufficio collocamento di Cuneo, [illegible] esaminate le d[illegible]de per l'assunzione di un dattilografo all'Inail, un assi[illegible] domiciliare in Provincia e due impiegati all'Usl 15. [r. s.]

LETTERE AL GIORNALE

Pronto [illegible] [illegible] d[illegible] [illegible] privacy

In questi giorni ho dovuto ricorrere alle cure del Pronto soccorso di Cuneo per un problema e, poco dopo, ho accompagnato mia moglie per una complicanza di un'infiammazione di tipo chirurgi[illegible] ginecologico. Per ben due volte ho dovuto prima spiegare il problema ad una infermiera a sua volta «assistita» [illegible] persone [illegible] borghese [illegible] da volontari della Croce rossa e, dopo [illegible] stati visitati entrambi dal medico sempre con persone (credo volontari della Cri) che entravano ed uscivano dalla camera.

A questo punto mi viene ovvia una domanda: e il dirit[illegible] alla privacy? Se esiste, co[illegible] mai ho dovuto spiegare e poi mostrare il mio corpo (e anche mia moglie ha subito lo stesso trattamento) a pers[illegible] «volontarie» (non medici [illegible] infermieri) che, a quanto mi risulta, hanno tutt'altre occupazioni, [illegible] di fuori comunque della struttura ospedaliera di Cuneo?

Lettera firmata, Cuneo

S. Albano, [illegible] [illegible] un cane

Ancora una volta l'Apa di Fossano, [illegible] venuta a conoscenza di un fatto di inciviltà e di crudeltà verso animali.

Lo scorso novembre, a [illegible]. Albano Stura, [illegible] stato rinvenuto lungo le rive del fiume il corpo di un cane. Dick, [illegible] sfuggito alcuni giorni prima dal cortile del[illegible] sua abitazione, dove viveva e giocava con altri quattro cani. Purtroppo non vi ha più fatto ritorno, perché «ignoti» lo hanno ucciso con un'arma da fuoco da una distanza ravvicinata, [illegible] è [illegible] rilevato dal Dipartimento [illegible] patologia animale dell'Università di Torino, a cui si è rivolto il proprietario dell'animale.

Questi «coraggiosi cacciatori» hanno poi tolto il collare con la targhetta metallica con le generalità [illegible] il [illegible] telefonico del proprietario e hanno dato una «degna sepoltura» all'animale seppellendo tutto [illegible] corpo ad eccezione della testa. Probabilmente il povero animale conosceva il suo esecutore se si è lasciato avvicinare fiducioso. Ci chiediamo: come si può essere così crudeli [illegible] commettere queste azioni, cercando di farsi giustizia sommaria, forse perché disturbati dall'abbaiare di un animale? Non è forse tanto più degno di e[illegible] civili e dotati di ragione rivolgersi al proprietario degli animali [illegible] far presente la situazione di disturbo, piuttosto che lamentarsi come cospiratori tra vicini, premeditando l'orrenda fine [illegible] povero animale?

Ci auguriamo che tali gesti [illegible] inciviltà e crudeltà non debbano più registrarsi, ma essendo molto pessimisti nei confronti dei cosiddetti «uomini» facciamo presente che, qualora si [illegible] [illegible] [illegible]a delle generalità [illegible] questi «essseri umani», sarà possibile perseguirli civilmente [illegible] penalmente. Forse pensano di essere al sicuro per sempre, ma non è poi così definitiva la loro [illegible] il rimorso li accompagnerà ogni qualvolta incontreranno il proprietario e la loro coscienza (se ne hanno una) farà rivivere loro lo sguardo morente di Dick.

[illegible]a Tortone, Fossano

Scrivere a La Stampa
Via [illegible] Settembre 39, Cuneo
[illegible] 0171/64402

NUMERI UTILI

AUTOAMBULANZE

[illegible] 66.444; **Alba:** 316.313; [illegible] 441.744; **Alberetto** [illegible] 520.144; **Bagnolo:** 392.636; **Barge:** 346.262; **Borgo San Dalmazzo:** 260.013; **Bra:** 423.370, 42.01; [illegible]sca: 945.658; 945.455; **Caraglio:** 619.102; **Ceva:** 72.31; **Demonte:** 95.115; **Dronero:** 916.333; **Fossano:** 699.111; **Garessio:** 81.063; **La Morra:** 50.116; **Limone:** 929.113; **Mondovì:** 552.255; **Monforte d'Alba:** 787.313; **Monticello:** 64.316; **Moretta:** 911.010; **Morozzo:** 772.555; **Neive:** 677.407; **Nizza Monferrato:** 796.388; **Peveragno:** 339 555; **Racconigi:** 84.844; **Saluzzo:** 45.245-470.00; **Santo Stefano Belbo:** 0141 840.686; **Sommariva del Bosco:** 551.02; **Savigliano:** 719.111; **Vinadio:** 969.128.

[illegible] DI [illegible]

A Cuneo oggi è di turno con orario dalle 8 alle [illegible] (a serrande aperte) e dalle 22 alle 8 (a serrande abbassate) la farma[illegible] *Sacro Cuore*, [illegible] [illegible] 13, tel. 693.342.

Per gli altri Comuni le farmacie di turno svolgono anche la reperibilità notturna, su chiamata, dietro presentazione di ricette mediche urgenti.

Alba: *Moretta*, corso Langhe 1, tel. 440.370.

Bra: *San Rocco*, via Principe 9, tel. 412.503.

Fossano: *Municipale 2*, via Marconi 95, tel. 80.487.

Mondovì: *Turco*, via [illegible] 6, tel. 42.404

Saluzzo: *Albertini di Manta*, via Roma 25, tel. 85.820

Savigliano: *Dominici*, [illegible] Cambiani 2, tel. 73.[illegible].

Notturna, prefestiva e festiva:
Usl di Cuneo 269632 oppure 260013
Usl di Alba 316.318.
Usl di Borgo 269.832, 260.013.
Usl di Bra 420.270.
Usl di Ceva 72.31.
Usl di Dronero 269632 oppure 260013
Usl di Fossano 147817817
Usl di Mondovì 550.111
Usl di Saluzzo 147817817varia
Usl di Savigliano 147817817.

[illegible] pronto intervento

Cuneo: 112; **Alba:** 441.333; **Borgo S. Dalmazzo:** 269.333; **Ceva:** 700.380; **Fossano:** 695.210; **Mondovì:** 474.44[illegible] [illegible] **Saluzzo** 46.444; [illegible] 22.333.

[illegible] DI [illegible]

Questura: pronto intervento 113
Carabinieri: 443411
[illegible] [illegible] 808.811; [illegible] 70.55.11; [illegible] 42.116; **TO-SV** (0172) 485.311

VIGILI DEL FUOCO

Cuneo: 115; **Cent. prov.** 696.346.

Il sindaco monregalese: «Bloccavano il cantiere dei lavori per i nuovi impianti sportivi»

Sgombrato campo nomadi a Villanova

Allontanate da Branzola una quindicina di roulotte

VILLANOVA MONDOVI'. Quattro pattuglie dei carabinieri, con una decina ■ militari, ■■■ intervenute ieri mattina, alle periferia del paese, per far allontenare un campo nomadi, che dal pomeriggio precedente si ■■ insediato vicino agli impianti sportivi ■ frazione Branzola, bloccando un cantiere comunale. Agli zingari, arrivati con ■■ quindicina di «roulotte», era già stata notificata l'ordinanza del sindaco Vincenzo Tomatis, che intimava lo sgombero del terreno.

I militari, dopo un primo controllo martedì sera, ieri hanno eseguito un nuovo sopralluogo al campo, radunando i nomadi per invitarli ■ rispettare l'ordinanza. Con loro è arrivato anche il sindaco Tomatis, che ha spiegato: «Gli zingari erano presenti a Villanova dalla ■■■ settimana, quando erano stati allontenati da Mondovì. Ora sono tornati. Proprio in quest'area dobbiamo eseguire lavori per la costruzione dei nuovi spogliatoi dell'impianto sportivo e le "roulotte" bloccano il cantiere».

I «caravan» si sono sistemati in un prato a fianco del campo sportivo, pochi metri oltre lo spiazzo dove sono ferme le ruspe. «L'interruzione dei lavori al Comune ■■■ non poco» conclude Tomatis.

Quando ■■■ intervenute le pattuglie, poco dopo le 9, sulle «roulotte» dei nomadi c'erano soltanto donne ■ bambini. «I nostri uomini non ci sono, sono impegnati a cercare lavoro - ha spiegato un'anziana -. ■ nostro gruppo si occupa della limatura delle punte. Da sole non siamo in grado ■ spostare tutte ■ "roulotte"».

Mentre i militari controllavano il campo, è salita la tensione. Alcune donne hanno cominciato a inveire contro ■ carabinieri, che hanno lasciato Branzola solo quando il capo della carovana ha richiamato gli altri compagni, facendoli rientrare per andar via.

Poco prima ■■■ 13, una serie di «roulotte» viaggiava sulla statale 564 Mondovì-Cuneo, diretta nel capoluogo. **[p. s.]**

Ieri mattina il blitz con quattro pattuglie di carabinieri

S'inizia sabato alle 9

Turismo e cultura in un convegno a Staffarda

STAFFARDA. «Le terre del Monviso - Turismo e Cultura: una proposta di sviluppo» è il titolo ■■ convegno, patrocinato dal ministero dei Beni Culturali ■ dalla Regione, ■■■ il con- ■■■ ■■■ Casse di risparmio ■ Saluzzo, Savigliano ■ Fossano, in programma sabato e domenica, nella Foresteria della millenaria abbazia cistercense.

Amministratori, operatori ed esperti si confronteranno per un progetto di sviluppo turistico culturale della ■■■. ■ parlerà dell'utilizzo della ■■■ abbazia ■ Staffarda, del riuso della Castiglia di Saluzzo, degli altri interventi di restauro e dei prodotti gastronomici locali. ■ convegno si aprirà sabato, alle 9, con il saluto dei rappresentanti delle istituzioni ■ la relazione introduttiva del deputato Sergio Soave, sindaco ■ Savigliano. **[g. ne.]**

Da domani ■ domenica

Maggioformaggio torna la fiera dei formaggi

MORETTA. «Maggioformaggio ■ è la fiera dei prodotti caseari tipici piemontesi, e in particolare quelli della «Granda», che inizia domani alle 18,30 e si conclude domenica. La manifestazione, che si svolge nel parco dell'Istituto lattiero-caseario, è promossa dal Comune ■■ il patrocinio di Regione, Provincia, Camera di commercio.

Il sindaco Mario Piovano: «Nell'ambito della fiera ci sono visite guidate ad allevamenti ■ dimostrazioni ■■■ e ■ fa il formaggio. Sabato mattina si volge un convegno medico sull'importanza del latte ■ derivati nella cura dell'osteoporosi».

Ospite d'onore della fiera, il pecorino sardo presentato dal Comune di Nule (Sassari) che invia anche il gruppo folcloristico che si esibirà domani, alle 21. Sabato ci saranno i «Nomadi». **[g. d. m.]**

Da sabato al 7 giugno

Fossano vuole «Expomodel»

FOSSANO. Non solo Expomodel: quest'anno, insieme alla rassegna del modellismo, giunta alla 3ª edizione, in piazza d'Armi torna la tradizionale fiera commerciale, con il corollario di spettacoli; aprirà i battenti sabato (inaugurazione alle 16) ■ resterà aperta fino al 7 giugno (dalle 16 alle 24).

All'expo-model verranno riservati gli ultimi tre giorni; la rassegna dedicata al modellismo «occuperà» diversi punti della città: la stazione, il castello degli Acaja, piazza d'Armi e lo stadio comunale. «Abbiamo abbinato la fiera commerciale all'Expo-model - dice il vicesindaco Franco Blandino - innanzitutto per ammortizzare i costi dell'allestimento dei padiglioni; inoltre perché i fossanesi sono affezionati alla "passeggiata" in piazza d'Armi tra gli stand commerciali». **[l. a.]**

In sala conferenze

Asta a Mondovì per restaurare la cappella

MONDOVI'. Sabato, alle 21, nella sala conferenze di corso Statuto 13, si terrà l'asta ■ fa- ■■■ del completamento del restauro della cappella del Buon Gesù a San Michele Mondovì.

«Arte per l'arte» la motivazione di un gesto, a suo tempo, generosissimo di oltre 170 artisti, gallerie italiane per la Fondazione Specchio dei Tempi, per consolidare un monumento importante della zona seriamente compromesso dall'alluvione.

Uno sforzo, ora, per il restau- ■■■ degli affreschi cinquecenteschi, la tinteggiatura e l'illuminazione che porterebbe a «riaprire» il Buon Gesù per la festa di settembre che prevede anche un itinerario tra tutte le cappelle campestri del Comune, quasi tutte restaurate in totale, grazie a numerosi contributi di enti e privati. **[c. f.]**

DALLA CRONACA

Busca

Oggi l'addio ■ una pettinatrice di ■■ anni

Si svolgeranno oggi pomeriggio, alle 15, nella chiesa parrocchiale di «Città», i funerali di Bruna Riba, 55 anni, pettinatrice. La donna era stata una delle ideatrici del raduno annuale delle famiglie Riba. **[c. g.]**

■■■■

Pensionato trovata morta in ■■■

Agnesina (Nuccia) Abbà, 77 anni, pensionata della «Ferrero» è stata trovata morta ieri pomeriggio nel letto della sua abitazione di ■■■ XXVII Aprile. A fare la scoperta sono state alcune amiche della donna. La salma è stata trasferita all'obitorio dell'ospedale per la visita necroscopica. **[g. ne.]**

Cuneo

Incontro ■■■ il mezzosoprano Giulietta Simionato

Stasera, alle 21, nella sede della Società corale Città di Cuneo, in via Alba 35, il musicologo francese Jean Jacques Hanine presenterà la biografia di Giulietta Simionato. Sarà presente il mezzosoprano ■■ invito del baritono Enzo Sordello curatore dell'incontro. Laura Bonfante e Agnese Franza (soprani) e Mirko Gagino (baritono) accompagnati dal pianista Giuseppe Cappotto, interpreteranno arie liriche. Ingresso Libero. **[v. p.]**

Fossano

All'Itis un'assemblea sull'Africa

«Tre ore per l'Africa è ■ tema dell'assemblea degli studenti del li- ■■■ «Ancina» che si svolgerà oggi, dalle 10 alle 13, nell'aula magna dell'Itis. In serata si terrà un concerto con ■ gruppo senegalese «I tribali». **[l. a.]**

Fossano

■ discute della riforma ■■■ ■■■■i all'impiego»

Stasera, alle 21, a palazzo Burgos, si discute della riforma dei «servizi all'impiego». All'incontro, organizzato ■■■ gruppo regionale dei «Democratici della sinistra», interverranno Massimo Negarville, dirigente dell'Agenzia per l'impiego; Lodo Riba, capogruppo regionale Ds e Domenico Viberti, assessore provinciale. **[l. a.]**

Cuneo

Un seminario sull'effetto Bassanini negli enti locali

Sabato mattina, con inizio alle 10, nella sala mostre della Provin- ■■ si terrà ■ seminario di studio: «Effetto Bassanini sugli enti locali». Interverranno Fulvio Rinaudo, Gianfranco Maggi, Piergiorgio Peano, Milena Tallone, Davide Gariglio, Enrico Borghi ed Ezio Falco. **[r. s.]**

Bene

Lezione-dibattito dedicata ai diritti umani

■ coordinatore della Scuola ■ Pace, Diego Berra e il Comandante del Battaglione Scuola Allievi Ufficiali Guardia di Finanza di Cuneo, Rodolfo Mecarelli hanno organizzato per domani pomeriggio, ore 15, nel palazzetto polivalente, una lezione-dibattito su ■ Nel cantiere dei diritti umani...1948-1998: i cinquant'anni della Dichiarazione Universale ■■ diritti dell'uomo». Interverrà Marco Mascia della Facoltà di Scienze politiche e del Centro studi sui diritti dell'uomo e dei popoli, Università degli Studi di Padova. **[r. s.]**

■■■■

Una ■■■■ del libro per ragazzi

Domani, sabato e domenica, si terrà una mostra del libro per ragazzi, sotto i portici di piazza Umberto. L'iniziativa, dal titolo «Se ho un libro il resto può attendere», è organizzata dalla biblioteca civica (orario 9-12; 15-19). **[l. a.]**

EURO RSCG

SUPER VALUTAZIONI MONDIALI

FINO A L. 400.000
PER I TUOI TV, VIDEO, HI-FI USATI

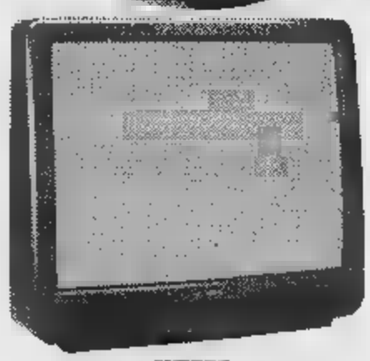

MIVAR ■■■■■■
TVC 33 pollici 121 canali - 2 prese SCART - Televideo
■■■■ base L.1.649.000 –
Supervalutazione L. 200.000 =
Prezzo finale L. 1.449.000

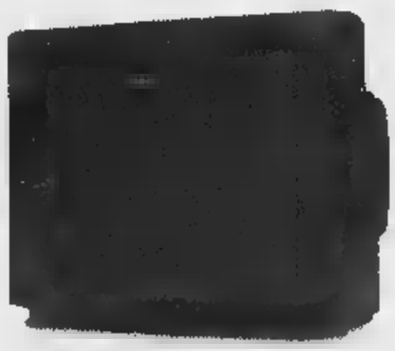

SONY ■■■■■
TVC 29 pollici ■■■■ Altoparlanti full range
Televideo/fast text/top ■■■
Prezzo ■■■■ L.1.470.000 –
Supervalutazione L. 200.000 =
Prezzo finale L. 1.270.000

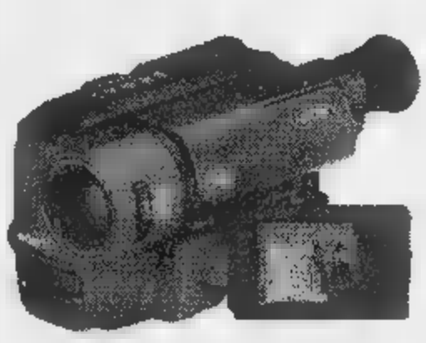

SONY CCD-TRV15E
Monitor LCD a colori da 2,5" - Video ■■■■
Zoom 64x - STAMINA fino a 12 ore di reg.
Prezzo base L.1.500.000 –
Supervalutazione L. 200.000 =
Prezzo finale L. 1.300.000

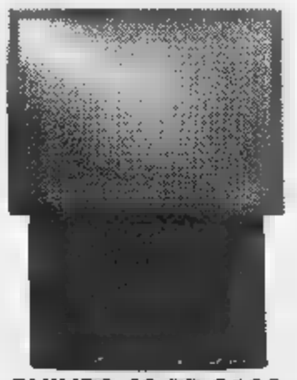

PHILIPS 48 PP 9103
TVC stereo a proiezione 48" home entertainment, funzioni smart sound e smart ■■■■
■■■■ ■■■■ L.5.300.000 –
Supervalutazione L. 400.000 =
Prezzo finale L. 4.900.000

■■ esaurimento scorte.

CENTRO TIM — ■■■■ — MOTOROLA ■■■■ UFFICIALE

GRUPPO AZ

In occasione dei Mondiali supervalutiamo fino a 400.000 lire i tuoi vecchi TV, video, hi-fi, sull'acquisto di nuovi TV, videocamere, videoregistratori, hi-fi, antenne paraboliche delle migliori marche! Scopri adesso le nostre innumerevoli opportunità e premia la tua passione!

AZ ARREDA CEVA a 300 metri dal casello SV-TO 5000 mq di arredamenti+ 5000 mq di articoli per la casa.
Aperto anche la domenica mattina Tel. 0174/700081

AZ CAIRO Via Brigate Partigiane, 13 Tel. 019/502673

AZ CARMAGNOLA Centro commerciale Europa Tel. 011/9716235

AZ SAVONA Via Gnocchi Viani,27 Tel. 019/800875

AZ ALBENGA Via De Gasperi, 9 Loc. Vadino Tel. 0182/541151

Per i buongustai domenica a Santa Vittoria d'Alba torna «Saliscendi»

Un pranzo lungo 5 chilometri

Passeggiata enogastronomica tra le vigne

SANTA VITTORIA D'ALBA. La Pro loco invita domenica al tradizionale «Saliscendi in Santa Vittoria», suggestivo e «appetitoso» itinerario enogastronomico che si snoderà, come consueto, fra le colline e il centro storico del paese.

«Lungo il percorso - spiegano gli organizzatori - ci saranno sei postazioni: dopo l'aperitivo, verrà servito un antipasto a base di salumi; successivamente, si potranno gustare agnolotti alla piemontese, pollo arrosto con patatine, formaggio e dolce, accompagnati da ottimi vini-doc della zona».

L'appuntamento è in piazza Bertero, alle 12; da lì, ci saranno partenze «scaglionate», che proseguiranno sino alle 16. Si suggerisce la prenotazione, che è comunque obbligatoria per gruppi di oltre cinque persone. Il costo di partecipazione è di 25 mila lire (20 mila per i tesserati Pro loco); metà prezzo per i bambini fra i sei e i dodici anni; partecipazione gratuita per quelli sotto i 6 anni.

Per informazioni e prenotazioni al «Saliscendi», bisogna rivolgersi in municipio (telefono 0172-478023); al Centro sociale (0172-478564) oppure al presidente della Pro loco, Giuseppe Oricco, 0172-478079.

«L'itinerario è di circa cinque chilometri - spiegano alla Pro loco-; la durata media del percorso è di un paio d'ore, ma naturalmente non ci sono limiti di tempo: si può mangiare e passeggiare con assoluta tranquillità, facendo tutte le soste che si ritengono necessarie».

Alcuni momenti di una passata edizione di «Saliscendi» che ogni anno richiama molti turisti anche da fuori provincia

Le iscrizioni si chiuderanno inderogabilmente a quota milleduecento persone. «Nelle ultime edizioni abbiamo spesso superato le mille presenze - dicono alla Pro loco di Santa Vittoria d'Alba -; molto dipenderà anche dalle condizioni del tempo: il "Saliscendi" è un'ottima occasione per abbinare un buon pranzo a una piacevole camminata fra le nostre colline e il centro storico».

Le sei «postazioni». Sull'aia del «ciabot Nogaris» - costruito nel da Antonio Viassone, già capomastro di casa reale, per conto della famiglia Nogaris che lo utilizzò casa di -, sarà servito l'aperitivo.

Seguendo la strada vicinale delle Coste, si arriva a «Canuna», dove sarà servito un antipasto a base di insaccati. All'ombra di un bosco di noci, fra un vigneto di Nebbiolo e uno di Moscato, nella postazione «Pedrin», lo «chef» servirà agnolotti alla piemontese.

Passando per la frazione Case nuove si arriva a «Roif»: qui verranno serviti pollo allo spiedo e patatine arrosto.

Il formaggio (tuma e pecorino) verrà gustato a «San Fransesc», nel centro storico del paese, ricco di monumenti e di opere d'arte, come la torre campanaria in stile romanico, il castello la caratteristica quadrata, la parrocchiale costruita in linee barocche agli inizi del Settecento, la Confraternita di San Francesco, dotata di una serie di affreschi che raffigurano la Passione.

Il «traguardo» «Saliscendi» è fissato a «Piosa»: scalinata di via Roma, si proseguirà per via Vittorio, sino a piazza Bertero, dove saranno serviti i dolci: l'itinerario enogastronomico si concluderà in allegria, con musiche e balli in piazza.

«Il "Saliscendi" è un'iniziativa che, puntualmente, richiama grande dicono alla cascina dei fratelli Rabino, specializzati in vini-doc del Roero.

Da visitare, in paese, c'è il turriglio, importante rudere rotonda la torre campanaria, il castello, la parrocchiale dell'Assunta e la Confraternita di San Francesco.

Le manifestazioni culturali e ricreative del paese proseguiranno la festa patronale di Paola nella frazione Cinzano (12-15 giugno); il concerto di musica occitana dei «Lou Seriol» (20 giugno); i festeggiamenti 10-13 luglio per il gemellaggio la cittadina francese di Vers Pont du Gard e la festa patronale, in programma fra il 5 e l'11 settembre.

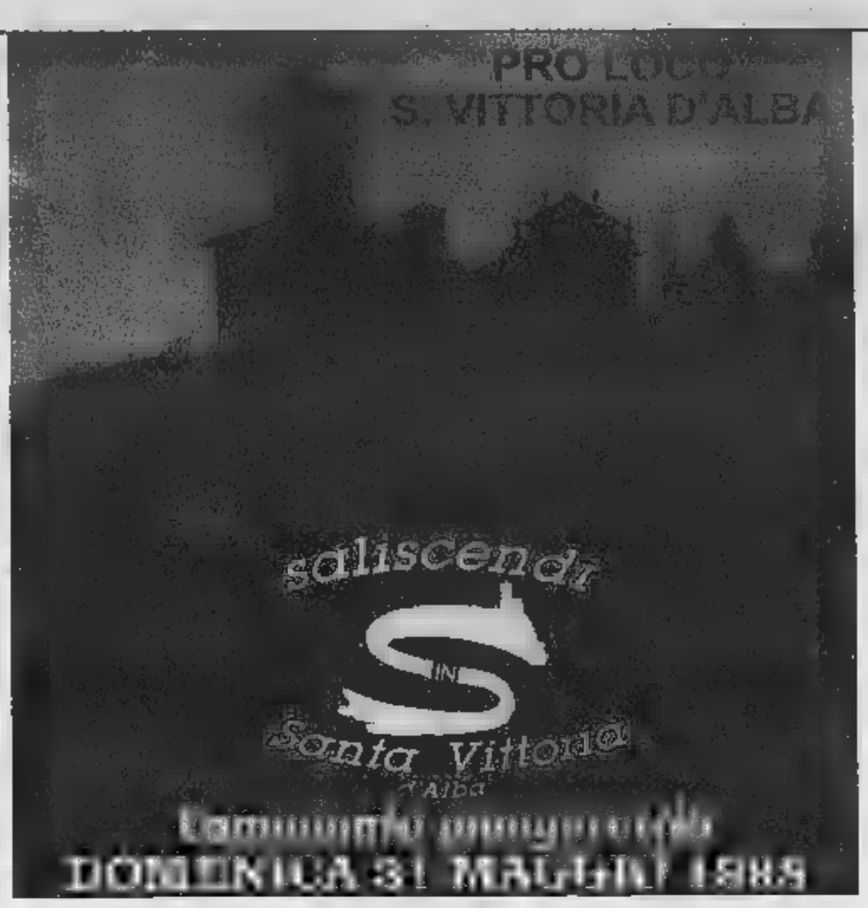

Partenza dalle ore 12,30 da P.zza Bertero
La giornata si concluderà con ballo in piazza.
Per prenotazioni informazioni Tel. 0172/478079 - 478564

HOTEL RISTORANTE
Castello di Santa Vittoria d'Alba

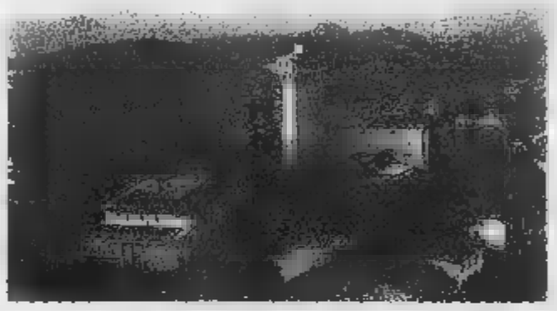

Ristorante estivo
su terrazza panoramica

S. Vittoria d'Alba
Via Cagna, 4

Hotel: **Tel. 0172/478198 · Fax 0172/478465**
Ristorante: **Tel. e Fax 0172/478147** (*chiuso il mercoledì*)

ROERO
DENOMINAZIONE DI ORIGINE CONTROLLATA

Cascina Valle Asinaro
già proprietà di Casa Reverdo

Imbottigliato all'origine in questa Azienda Agricola dei
CASINO
S. VITTORIA D'ALBA
Via Rolfi, 5 · Tel. 0172/478045

GENTA LODOVICO & C. S.N.C.
AUTOTRASPORTI E DEPOSITI
Sede: **BRA** - Via F.lli Carando, 68
Deposito: S.S. 231 Località Guriot, 10/A
S. VITTORIA d'ALBA
Tel. 0172/479004 - 54 · Fax 0172/478611

Azienda Agricola
IL GOTTINO
di Dabbene
Vini Tipici del Roero
Via Gottino, 11 · S. VITTORIA d'Alba · Tel. 0172/478205

AZIENDA VINICOLA
COLLI FAVORITA s.r.l.
Borgo S. Martino, 7 - Tel. (0172) 42.12.21
12060 POCAPAGLIA (Cuneo)

I Buoni Prodotti del Forno
PAN
PANIFICIO
INGROSSO
di Pereno Fausto

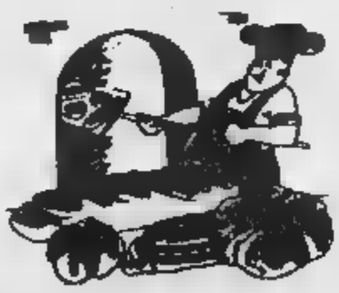

S. VITTORIA D'ALBA
Via Alba,
Tel. 0172/47.84.71

serigraphis S.N.C.
SANTA VITTORIA D'ALBA TEL. 0172 / 478334 - FAX 0172 / 478868
Decorazioni Pubblicitarie

è
realizzazione...
PK Alba
Agente Publikompass spa
C.so Coppino 9
Tel. 0173 442.110 (2 linee r.a.)
Fax 0173 442.130
Filiale: BRA - Via Verdi 7
Tel. 0172 431.003

CARRERO F.lli snc
autotrasporti
CINZANO - S. Vittoria d'Alba - Via Statale, 82 - Telefono (0172) 47.85.77/8 - Fax 478897

Due amministratori cambiano formazione politica

Alba, accuse in Consiglio

Rosso: «Deluso ma indipendente»

ALBA. Due consiglieri, uno [illegible] maggioranza e uno di opposizione, hanno modificato la loro posizione in Consiglio comunale durante [illegible] riunione dell'altra [illegible]. Claudio Rosso del gruppo «Alba città per tutti» [illegible] diventato «Indipendente-Verdi per l'Ulivo» continuando a rimanere nella maggioranza. Silvia Rava di «Forza Italia-Cdu» ha aderito al gruppo ccd di minoranza.

[illegible] ha annunciato la [illegible] decisione [illegible] un lungo intervento durante il quale ha espresso delusione circa il ruolo [illegible] consigliere e critiche sulla capacità di indirizzo e controllo effettivo [illegible] Consiglio.

[illegible] questi tre [illegible]i - ha detto Rosso - [illegible] ho assistito a quel rinnovamento della politica che ci auspicavamo nel '95. La maggioranza non è riuscita ad esprimere quel metodo [illegible] lavoro di gruppo, di équipe che avrebbe consentito un'omogeneità non ideologica, ma sulle cose da fare e l'opposizione si è man mano stemperata n[illegible] [illegible] tuali vaghezze dove si intravede il possibile ritorno a vecchie alleanze e logiche di potere».

[illegible] continuato: «In troppe cose un consigliere si sente ininfluente. [illegible] questi tre anni ho assistito a una spartizione politica di cariche e di posti di potere che ha coinvolto anche l'opposizione, ma quando ho rivendicato un ruolo ed un impegno per i Verdi, per [illegible]empio sul tema dei rifiuti, ho visto chiudersi gli spazi al dialogo».

Rosso ha detto [illegible] [illegible] presentato [illegible] sindaco alcune proposte sulle quali il primo cittadino si [illegible] impegnato ed ha pertanto deciso di confermargli la fiducia. Tra le richieste, che sia strutturato in modo effettivo l'assessorato Agricoltura-ambiente, impegno e coinvolgimento sul tema dei rifiuti, l'apertura dello sportello [illegible] matori, [illegible] parco sul Tanaro, iniziative sulla visibilità, un Centro di ricerca scientifica alla scuola enologica. Sulla Asti-Cuneo Rosso ha detto che non [illegible] le ragioni dei Verdi il motivo principale per cui non [illegible] realizza il collegamento.

E' scaturito [illegible] ampio dibattito durante il quale le opposizioni hanno fermamente respinto le accuse [illegible] da Rosso e hanno chiesto di saperne [illegible] più sui contrasti [illegible] sulle «spartizioni».

Il sindaco Demaria ha annunciato di conferire [illegible] Rosso la delega per seguire i progetti riguardanti il complesso della scuola enologica.

Nessuna discussione sul cambiamento [illegible] Silvia Rava, motivato [illegible] l'opportunità di rafforzare anche ad Alba la componante Cristiano Democratica. [g. f.]

I consiglieri comunali **Silvia Rava** che ha aderito al gruppo ccd di minoranza e **Claudio Rosso** diventato «Indipendente-Verdi per l'Ulivo»

[illegible] SUI CONSIGLI [illegible]

Bocciata mozione della Lega

E' stata respinta la mozione presentata in Consiglio dal gruppo della Lega Nord per l'indipendenza della Padania che chiedeva al Comune di inserire tra le referenze per i concorsi pubblici il requisito [illegible] nati [illegible] residenti in una provincia del Piemonte o in una delle province contigue anche al di fuori delle regione, ovvero essere figli di genitore [illegible] in Piemonte». La mozione ha avuto il solo voto favorevole dei due consiglieri della Lega, si è astenuto il rappresentante [illegible] Forza Italia, Eugenio Bruni. A difendere la mozione il consigliere leghista Alberto Cirio: «Non si tratta di razzi[illegible] o discriminazione, ma di tutelare i residenti che vivono qui [illegible] pagano le tasse. Non ne facciamo una questione di nascita». I leghisti hanno parlato di «principio» [illegible] hanno fatto riferimento [illegible] un provvedimento analogo preso d[illegible] Comune di Broni (contestato dal ministro per [illegible] Funzione pubblica). [g. f.]

Servirà 3 paesi

[illegible] pullman [illegible] mercato [illegible] Dogliani

NIELLA BELBO. Un autobus per permettere agli abitanti [illegible] una parte della Langa monregalese [illegible] raggiungere il più importante mercato settimanale della zona, quello [illegible] Dogliani, in programma il martedì.

Grazie all'accordo fra le quattro amministrazioni comunali [illegible] (Niella Belbo, San Benedetto Belbo, Bonvicino, Dogliani), dalla prossima settimana comincerà a funzionare [illegible] collegamento pubblico su gomma. Il pullman partirà il martedì mattina da Niella Belbo, alle 7,40, e, passando per San Benedetto e Bonvicino, arriverà a Dogliani alle 8,15 circa.

In tarda mattinata [illegible] ripartirà, [illegible] le 11, per tornare a Niella alle 12,05.

«Si tratta di [illegible] servizio che [illegible] e di cui si sentiva [illegible] necessità, soprattutto per i numerosi anziani che abitano nei nostri paesi e che, senza l'automobile, non sono in grado di raggiungere altri centri - spiegano gli amministratori -. Per loro è importante potersi [illegible] al mercato settimanale di Dogliani, quindi ci siamo seduti intorno a un tavolo, per ricer[illegible] insieme una soluzione».

«Abbiamo valutato la possibilità [illegible] istituire un servizio di taxi, ma i costi erano fuori delle [illegible] possibilità - spiegano in municipio a Bonvicino -. Con i colleghi degli altri paesi abbiamo contattato la Provincia, che è stata disponibile a collaborare per finanziare una parte delle spese che i Comuni fronteggeranno, legate all'impiego dell'autobus. Per contenere il prez[illegible] dei biglietti per gli utenti».

Il servizio, che comincerà martedì 2 giugno, [illegible] sperimentale e avrà durata di [illegible] mesi. Se funzionerà, diverrà definitivo. [p. s.]

Borsa di studio

Vincono le [illegible] di Lequio B.

BOSSOLASCO. Il moscardino, la volpe, il cinghiale [illegible] considerate dai ragazzi delle scuole elementari e medie dell'Alta Langa animali tipici del territorio. E poi la poiana, la pecora, il tasso, [illegible] puzzole.

Sono queste le specie scelte dalle classi che hanno partecipato all'edizione '97- 98 del con[illegible] bandito dalla Comunità montana di Bossolasco, per assegnare la borsa di studio «Professor Negro».

L'argomento proposto agli studenti quest'anno [illegible] «Ricer[illegible] un animale tipico dell'Alta Langa». Gli elaborati potevano comprendere relazioni, disegni, fotografie [illegible] tutto il materiale ritenuto necessario [illegible] completare l'opera.

Nei giorni scorsi la giuria ha deciso di attribuire il primo premio alla scuola elementare di Lequio Berria, per il lavoro dal titolo «Il moscardino, la volpe, il cinghiale». Nella classifica dei plessi partecipanti seguono la Media di Murazzano («La poiana»), la Media di Bossola[illegible] («La pecora»).

Al quarto posto, a pari merito, sono state segnalate le ricerche presentate dalle Elementari di Bossolasco («Il tasso»), da quelle [illegible] Castino («Il cinghiale»), dalle Medie [illegible] Cravanzana («Il cinghiale») e dalle Elementari di Castellino Tanaro, che ha eseguito un lavoro [illegible] titolo assai originale.

I bambini castellinesi hanno voluto parlare di «Le puzzole, brutte, sporche [illegible] cattive! Sarà poi vero?».

Il primo premio consisterà nell'assegnazione alla scuola di Lequio Berria di un computer con stampante, oppure di un'altra apparecchiatura didattica di pari valore. A tutte le scuole partecipanti saranno comunque inviati degli omaggi. [p. s.]

IN BREVE

Alba

Furto di 30 milioni alla «Standa»

Un furto è stato compiuto ai magazzini Standa di corso Langhe. I ladri, che hanno agito di notte, hanno portato via circa trenta milioni. [g. f.]

Pocapaglia

In municipio [illegible] piantina dei vigneti

Un unico «cru» per il barbera d'Alba, sei per il Roero: così è stato ripartito, il territorio del Comune. La piantina con l'indicazione delle sottozone è depositata in municipio. [g. n.]

Mango

Accusato [illegible] falso patteggia [illegible] tribunale

Il tribunale di Alba ha applicato a Franco Palma (38 anni) abitante [illegible] Mango, [illegible] località Piani, la pena patteggiata di cinque mesi e quindici giorni di reclusione [illegible] condizionale, per falso. In qualità di titolare dell'azienda individuale vitivinicola omonima con sede a Mango, era accusato di aver emesso [illegible] documento [illegible] accompagnamento vitivinicolo (V.A.I) nel quale c'erano false indicazioni. [g. f.]

[illegible]

Impresario [illegible] travolto [illegible] un'impastatrice

Giuseppe Marcarino (60 anni) impresario edile, abitante in via Alba, è rimasto gravemente ferito mentre stava eseguendo dei lavori nel centro del paese. Per cause ancora in via di accertamento una macchina impastatrice gli sarebbe caduta addosso. L'uomo [illegible] stato subito ricoverato all'ospedale San Lazzaro di Alba. La prognosi è riservata. [g. f.]

[illegible]

Multato [illegible] pretore per lesioni colpose

Il pretore ha applicato [illegible] Lorenzo Elia (40 anni), abitante in strada Rorine [illegible] pena patteggiata [illegible] [illegible] mila lire di multa. In qualità di legale responsabile della ditta Fas snc (falegnameria) era accusato di lesioni colpose e violazione delle [illegible] per la prevenzione degli infortuni sul lavoro. Il fatto si riferisce [illegible] un infortunio in cui un dipendente riportò l'amputazione di [illegible] dito della mano mentre la[illegible] ad una macchina (1996). L'Elia aveva già provveduto a risarcire [illegible] danno. [g. f.]

Bra

Prenotazioni al pellegrinaggio alla Sindone

La sezione dell'Acti organizza per sabato [illegible] maggio un pellegrinaggio a Torino per l'ostensione della Sindone, con partenza in treno da [illegible] alle 6,35. Prenotazioni da Barbero dischi, via Vittorio Emanuele 244. [g. n.]

Sommariva Bosco

Esposti i risultati dei Laboratori [illegible] lettura

Nella sala conferenze di vicolo Rocca sono esposti fino [illegible] sabato prossimo i risultati dei Laboratori di lettura promossi dalla Biblioteca civica. La mostra, che presenta anche [illegible] ultime novità editoriali dedicate ai ragazzi, è visitabile nel pomeriggio dalle 15 alle 17,30. [g. n.]

RCS DIGITAL

Uno Stranamore nell'Harem? Chi l'ha visto?

Hai i programmi un po' confusi?
Te li chiarisce "In Tivù".

OGNI SABATO IN REGALO CON LA STAMPA

64 pagine dedicate ai programmi delle emittenti radiofoniche e televisive, comprese pay TV e televisioni satellitari. Su "In Tivù" troverete tutti i palinsesti divisi per canali e per temi e, in più, una comoda sezione dedicata [illegible] fascia di massimo ascolto - dalle 19 alle 23 - che indica minuto per minuto tutti i programmi di [illegible] emittenti che iniziano allo stesso orario. "In Tivù" diventerà indispensabile come il telecomando.

"In Tivù". Adesso telecomandi tu.

NIGHT CLUB
ONE WAY
[illegible] - Viale [illegible]
Tel. 0172/69.41.14
[illegible] TUTTE [illegible]
DALLE 22,30 ALLE 6

ECONOMICI

RICERCHIAMO [illegible] residenti in Cuneo e dintorni [illegible] consegne [illegible] full time. Lunedì venerdì [illegible]

CEDESI negozio avviato in Dronero (CN) [illegible] na centrale non alimentari. Telefonare [illegible] 905.248 ore ufficio.

LUNEDÌ tuttosoldi
I supplementi de LA STAMPA
Una settimana ricca di tutto.

FOLLIA TRICOT MAGLIERIE

SCONTI DAL 30 AL 50%

per rinnovo magazzino aziendale su [illegible] la maglieria uomo/donna primavera - estate [illegible] propria produzione

Orario
dal Martedì al Venerdì 15 - 18
Sabato e Domenica 10-12 – 15-19

FOLLIA TRICOT
Loc. Bricco Dente LA MORRA Tel. 0173/50677

DISCOTECA CUBO
BORGO SAN DALMAZZO
Tel. 269.476

[illegible] SERA
per la prima volta il Cubo ospita l'orchestra di
LUIGI GALLIA

[illegible] serata dedicata [illegible] migliori successi [illegible] passato

H2O

Per un GIOVEDI' indimenticabile, ambiente accogliente, buona musica con ALBI d.j.

CEDESI
AVVIATISSIMA DISCOTECA PROVINCIA DI CUNEO
OTTIMO REDDITO GESTIONE VENTENNALE.
TELEFONARE ALLO 0172/62.795

AGENZIA IMMOBILIARE
"LA SEQUOIA"
Via Martiri, [illegible] - NARZOLE - Tel. 0173/77255 - Tel. 0173/776334 - Tel. 0172/488269

Vende in CHERASCO [illegible] magazzino metri quadrati [illegible] circa e terreno.
Vende in FRABOSA SOPRANA sui campi da sci alloggio su due piani [illegible] camere, cucina e servizi, completamente [illegible] - [illegible] eccezionale.
Vende in DOGLIANI [illegible] alloggi in corso di ristrutturazione.
Vende in NARZOLE, alloggio circa 110 mq.
Vende in NARZOLE mansarda completamente abitabile di [illegible] 100 mq.
Vende in BRA-BANDITO ville a schiera e singole con giardino di varie [illegible]
Vende capannone mq [illegible] mq [illegible] ufficio + terreno edificabile adiacente.
Vende o concede in gestione panetteria in PRA[illegible] [illegible] con abitazione [illegible]
Disponibile discoteca in PRATO [illegible] da concedere in gestione.
Francia, COSTA [illegible] alloggi mono/bi/trilocali con tutte le possibilità della Legge francese, [illegible] garantiti, prezzi incredibili, visite [illegible] posto.
Trattative direttamente nella ns. sede con il costruttore francese.
Vende terreni commerciali in [illegible] VITT[illegible] D'ALBA.

Malgrado le Ferrovie dello Stato siano state inserite da quattro anni nei conteggi

In calo gli incidenti sul lavoro

In aiuto alle aziende una banca dati dell'Inail

Era la vigilia del giorno dedicato agli invalidi del lavoro: un ferroviere ad Alessandria è morto, travolto mentre agganciava due vagoni. Ha lasciato la moglie e due figli piccoli. E' solo uno dei casi riportati dalla cronaca e amplificati dagli interventi dei sindacati dell'industria e degli edili, i due settori dove spesso i lavoratori sono esposti a rischi che se non sono mortali possono rendere invalidi per sempre.

L'allarme più forte nei giorni scorsi è stato lanciato dalle organizzazioni sindacali liguri (sotto accusa le imprese siderurgiche). «Non tutte le regioni sono uguali», sottolinea Lorenzo Todaro, della pianificazione territoriale dell'Inail (Istituto nazionale invalidi del lavoro) piemontese. «Il trend infortunistico ha subito un forte calo da qualche anno fa agli anni più recenti - spiega -. Ora c'è una certa stabilizzazione, ma su valori bassi, sia per quanto riguarda i casi mortali, sia nei casi di incidenti con conseguenze che si protraggono nel tempo». In questo caso la voce da cercare nella statistica Inail è «rendite dirette» e riguarda i casi di incidenti che hanno avuto conseguenze gravi per il lavoratore. Nel '94 queste sono state 3168, per passare a 1665 nel '96.

«La situazione del Piemonte e delle province piemontesi non è delle più gravi in merito agli infortuni sul lavoro - spiega Francesco Barbieri della Cgil di Alessandria -. Questo considerando anche che le Ferrovie dello Stato sono state inserite nei conteggi Inail da quattro anni, e che comunque sono un settore dove i lavoratori sono più esposti e quindi avrebbe dovuto portare a un aumento nella statistica».

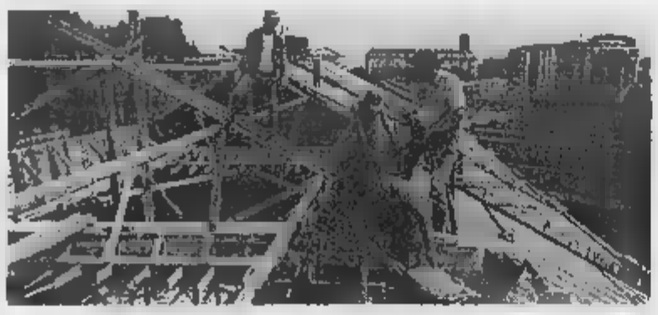

Gli obblighi ai quali sono stati sottoposti i datori di lavoro e i dipendenti in seguito all'approvazione della legge 626 hanno ridotto il numero degli infortuni

Gli obblighi ai quali sono sottoposti i datori di lavoro e i dipendenti dopo l'approvazione della 626 (la legge sulla sicurezza sul posto di lavoro) hanno, almeno in parte, inciso - riducendoli - sul numero di infortuni. «Spesso la legge è vista dai datori di lavoro solo come un adempimento burocratico - spiega Barbieri -, in realtà bisognerebbe far diventare controllori i lavoratori, cioè fare in modo che siano loro garanti della sicurezza».

Anche per gli incidenti mortali si registra una diminuzione significativa: dai 341 del '94 ai 97 dell'anno scorso. «Siamo interessati alla prevenzione - aggiunge Todaro dell'Inail -, facciamo attività di consulenza per associazioni di categoria. Ci sono anche iniziative concrete il premio che pagano le ditte viene ridotto nelle imprese non avvengono infortuni. Sconti anche alle aziende che rispettano la 626, per ditte che hanno certo rischio».

L'istituto ha attivato anche una banca dati: «E' divisa per settori - spiegano - e a disposizione delle aziende. Le ditte possono così pianificare le inizitive contro il rischio infortuni: noi forniamo la dinamica, in modo che venga evidenziato quali sono quelli determinati da certi tipi di produzione».

Antonella

L'Associazione degli esercenti funiviari

In assemblea a Baveno per un check up allo sci

In Piemonte gli impianti di risalita danno lavoro a circa 1200 persone

Gli impianti di funivie, seggiovie e skilift in Italia sono ormai oltre 2200; il fatturato del settore è di circa mille miliardi

BAVENO. Si aprono questa all'hotel Dino i lavori dell'assemblea nazionale dell'Anef, l'Associazione nazionale esercenti funiviari. E' un'occasione per lo stato di salute dello sci italiano attraverso l'attività di questa categoria, della cui importanza testimoniano le cifre. Oltre 2200 impianti di funivie, seggiovie e skilifts danno lavoro a circa diecimila persone (1200 in Piemonte), con una portata oraria generale di due milioni di persone. Il fatturato diretto del settore si attesta attorno ai mille miliardi annui. L'indotto (scuole di sci, alberghi, bar, ristoranti, negozi, servizi, edilizia) supera poi di almeno dieci volte il bilancio di seggiovie e skilifts.

Il settore meriterebbe dunque maggiori attenzioni ed è proprio per questo che l'Associazione regionale piemontese degli esercenti trasporto e fune sta svolgendo una indagine approfondita per dimostrare la ricaduta degli impianti di risalita sulle economie locali, individuare le migliori strategie per il futuro e avviare un confronto con le istituzioni per la salvaguardia del settore.

La stagione da poco conclusa è andata male, assestandosi sui livelli della precedente: l'aspetto più rilevante però i cambiamenti intervenuti nelle abitudini degli sciatori, di cui occorre tenere conto per ottimizzare l'utilizzo degli impianti. E' proprio questo aspetto che sottolinea Sandro Lazzari: «Gli sciatori "primaverili" - osserva il presidente dell'Anef - sempre meno. Le presenze nelle stagioni alpine vanno sempre più concentrandosi nei mesi di novembre e dicembre e a ciò adeguarsi con opportuni incentivi». Altri aspetti il rinnovamento degli impianti, i finanziamenti per il trasporto a fune l'obiettivo-sicurezza.

I lavori odierni si aprono al mattino con l'assemblea dell'Anef, mentre al pomeriggio in programma una tavola rotonda sugli aspetti giuridici dell'attività funiviaria. Coordinatore Gigi Mattana, giornalista de «La Stampa».

Sergio

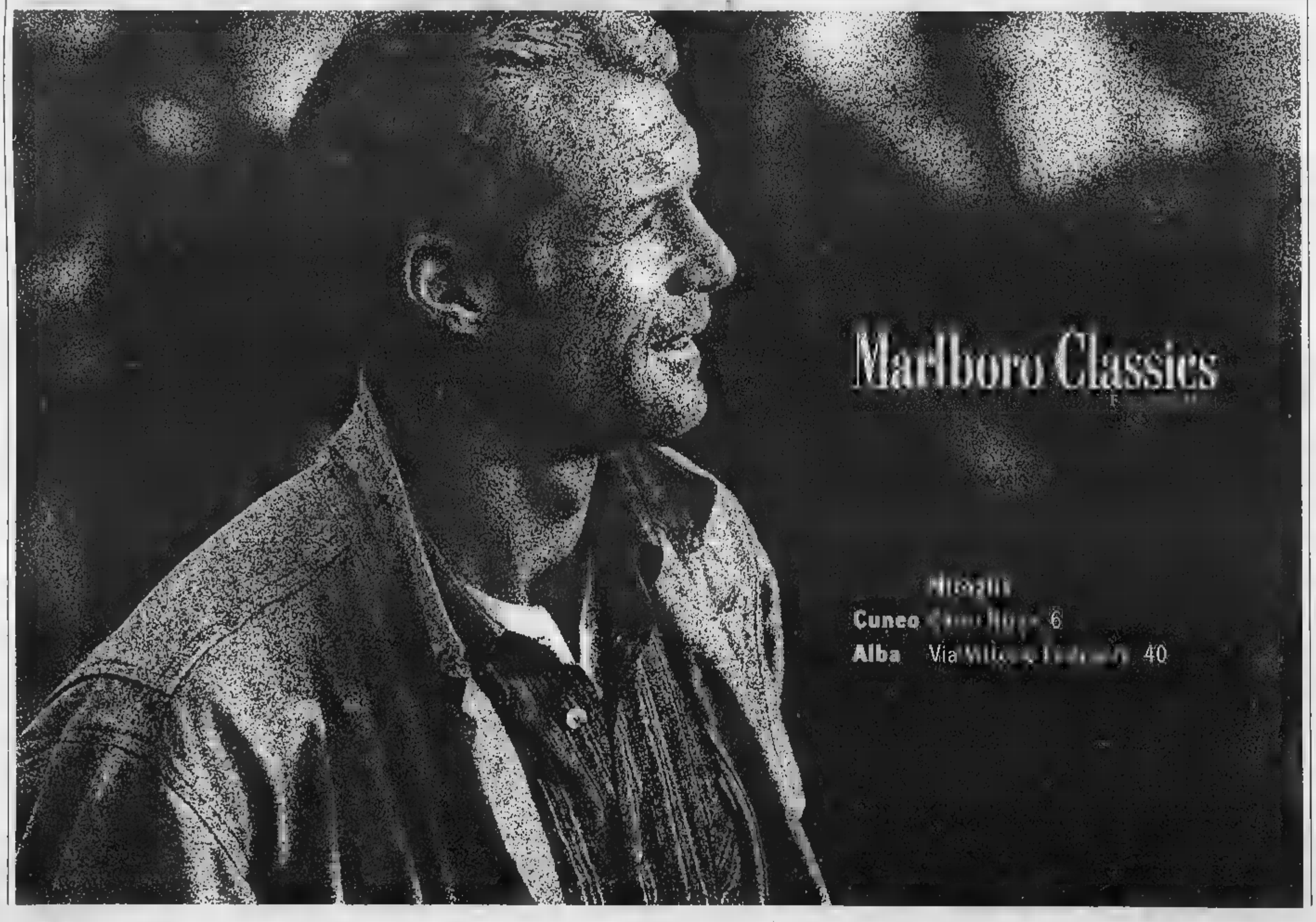

Stasera il «Capolinea disko pub» ospita anche il gruppo «Unwelcome»

Entracque, [redacted] i «Laghisecchi»

La band genovese proporrà [redacted] originale rock

ENTRACQUE. Due concerti in uno, stasera al «Capolinea disko pub» dove dalle [redacted] si esibiranno «Unwelcome» e «Laghisecchi». I primi offriranno un travolgente repertorio che spazia dal noise all'hard core, dal punk, al pop, al free jazz. In pista Dj Axiom (voce), Maxim (batteria), Egg (chitarre) [redacted] Kashi (basso). Il gruppo parteciperà al «Beach-[redacted] Festival '98» che si terrà a Jesolo dal [redacted] all'11 luglio accanto Csi, [redacted] [redacted] Prozac+.

L'altro quartetto, i «Laghisecchi», arriva da Genova, città-culla di famosi cantautori che modificarono e influenzarono la musica italiana negli anni suc[redacted]ivi. Sotto la «Lanterna», [redacted] differenza [redacted] altre città non si è mai sviluppata una scena rock che abbia assunto rilevanza [redacted]zionale. Negli ultimi anni si sono manifestate diverse tenden[redacted] sperimentali [redacted] tecniche, raramente sono emersi gruppi che si rifacessero [redacted] una matrice pop [redacted] rock anglo-americano. I «Laghisecchi» sembra o invece sterzare in questa direzione e hanno saputo imporsi grazie [redacted] una spiccata originalità, al di là dei canovacci classici del rock italiano. «Radical Kitsch» è un lavoro non facilmente etichet[redacted] delle disparate atmosfere che ne formano l'ani[redacted]: si spazia dal «Power pop», da suggestioni retrofolk, [redacted] «divertissement».

Il quartetto genovese dei Laghisecchi (FOTO FRANCESCA DALL'OLIO)

Prossimi appuntamenti. Domani [redacted] si balla con la musica proposta dal dj Bubu [redacted] sabato [redacted] radio Panic; domenica festa reggae [redacted] i veneziani «Tribù». [a. f.]

[redacted]

[redacted]

[redacted]DOVI. La birreria [redacted] Caimano felice» di piazza Fontana continua oggi dalle 21 le sue notti con la musica dal vivo. Sandro «il caimano» e Franca hanno invitato quattro ottimi musicisti del pianeta blues.

Nel locale - ad ingresso gratuito - si esibiranno Enrico Pin[redacted] (chitarra), Roberto Costa (basso), Piergiorgio Marchesini (batteria) [redacted] Alberto [redacted] Benedetti (voce). Il [redacted] [redacted] stasera sarà probabilmente l'ultimo appuntamento della stagione all'interno del locale, dai prossimi concerti al «Caimano Felice» [redacted] il palco sarà sistemato nel grande dehor che si affaccia su piazza Fontana. «Il calendario [redacted] davvero ambizioso - spiegano [redacted] titolari del locale -. I giovani si lamentano sempre che a Mondovì non ci sono occasioni [redacted] divertimento, cercheremo di accontentarli». [l. f.]

Sabato con le opere di Imberti e l'«Impresa Odile»

Scultura, [redacted]

MANTA. Sabato Santa Maria del Monastero ospiterà una performance di arte, musica e danza all'interno della 3ª rassegna internazionale d'arte «Manta 1998-Gli spazi immaginari 5», curata da Spazio Arte [redacted] Antidogma Musica [redacted] l'assessorato alla Cultura del Comune.

Protagoniste saranno le opere dello scultore Pier Giuseppe Imberti e l'«Impresa Odile» che a queste si è ispirata per dare vita [redacted] un laboratorio coreografico. Non [redacted] la prima volta che il gruppo di danza contemporanea fa proprie le suggestioni che provengono dall'arte figurativa: a Palazzo Drago di Verzuolo aveva presentato «Assedio» nell'ambito dell'esposizione «I castelli del drago», poi «Oscuri guardiani» in occasione della collettiva [redacted] [redacted] contemporanea «Angeli», proseguendo su un percorso [redacted] ricerca che ha caratterizzato fin dagli esordi il lavoro del gruppo.

Spiega la ballerina [redacted] coreografa Tiziana Ferro: «Collaboriamo [redacted] artisti che operano in vari campi secondo [redacted] progetto teso a rendere più stretti i rapporti che legano la danza alle altre arti - pittura, scultura, musica, video - perché riteniamo che le varie forme di ricerca espressiva siano oggi fortemente intrecciate».

Serena [redacted] e Barbara Gourdain [redacted] gli altri componenti dell'«Impresa Odile» si esibiranno [redacted] Santa Maria del Monastero

La performance a cui [redacted] assisterà sabato, alle 19,30, dopo l'inaugurazione della [redacted] alle 17,30, nasce dall'incontro tra le linee essenziali che Imberti dedica all'acqua in «Vivo lontano dal [redacted]», la danza e la [redacted] di autori contemporanei scelta da Antidogma Musica (con cui «Impresa Odile» collabora per la prima volta) e classici di Bach e Gesualdo. L'acqua, i suoi simboli e le sue emozioni saranno rappresentate dai gesti [redacted] Roberta Bernardi, Barbara Gourdain, Alberto Mattiauda, Chiara Pellegrino, Serena Revelli, Marcella Viada [redacted] Osvaldo Montalbano (autore anche dei costumi), coordinati da Tiziana Ferro. La mostra [redacted] Imberti proseguirà fino al 18 giugno. Orario: martedì, mercoledì [redacted] giovedì 16-18, venerdì, sabato [redacted] domenica 17-21,30. [v. p.]

[redacted] E NOTTE

[redacted]

Festa della birra

Prende il via, al bar «Liking» di via Veneto la festa della birra che proporrà «bionde», carne alla brace e [redacted] fino a sabato. Questa sera, dalle 20,30, [redacted]no D'Angelo interpreterà successi di musica leggera italiana dagli Anni '60 ad oggi. Domani, alle 21, «Viaggio intorno ai Nomadi [redacted] alla canzone d'autore» con Maurilio e Dario. Parteciperà Simona. Sabato cover dei Pink Floyd con i «Mosaico».

[redacted]

Folk irlandese

Al «Black Buffalo» [redacted] (ore 22) folk irlandese con gli «Tzigane».

[redacted]

Cover di Vasco

Per la festa [redacted] birra organizzata dall'«Officina pub» sul piazzale della chiesa di Murazzo, stasera (ore 21,30) [redacted] di Vasco Rossi con «Quelli di Vasco».

[redacted]

Serata [redacted]

Stasera, a «La parranda» solo salsa con l'animazione di «Cuore latino» e il dj Luca. Sabato arriverà un big del jazz: Arthur Miles.

[redacted]

Pagine di Mozart

Nella sala concerti del Conservatorio, stasera (ore 21) per la stagione artistica, gli allievi delle classi [redacted] pianoforte, musica da camera, quartetto e assie[redacted] [redacted] [redacted] interpreteranno musiche di Mozart.

[redacted]

Farsa all'«Annunziata»

All'auditorium dell'Annunziata stasera e domani (inizio ore 21,15) gli allievi dell'Accademia Toselli presentano «Farsa. Scherzo [redacted] musica [redacted] pazzi per una sottile vendetta». Il testo è tratto dalle opere di Carolina Invernizio. L'ingresso costa 10 mila lire.

[redacted]

House [redacted] modelle

Al «To like» stasera (ore 22,30) si balla con il dj Magilla che propone music house. Al «Barçelona disco» da oggi sono aperte le prenotazioni per «La notte degli spot» in programma domani con le top model delle pubblicità televisive (tel. 0172/689966). Sono attese Vanja («Profumo d'intesa»), Vanessa Asbert («Gelateria del Corso») e i modelli Guillaume («Casio»), Hannes («Grana Padano»).

[redacted]

Successi rock Anni 70

Ritorna la musica stasera (ore 22), alla birreria [redacted] bardo e la luna» suoneranno i monregalesi «Soliti sospetti». La band propone cover rock Anni Settanta e Ottanta.

[redacted]

Ragazzi a teatro

Al «Sociale» oggi il festival del teatro studentesco presenta al mattino (ore 9,30) il liceo psicopedagogico «da Vinci» in «Dal senno di poi»; alla sera (ore 20,45) le Elementari «Sacco» e «Rodari» proporranno «La masca vien di notte» e «Nonsologrigio». Gli alunni [redacted] in scena anche domani [redacted] con «Le lavandaie».

[redacted]

Monologo di Vincent

Stasera, [redacted] 22, al «Buyo pub» il cabarettista Vincent p[redacted] il monologo «Da cosa è [redacted] cosa». Ingresso libero.

[redacted]

[redacted] Rossini e Farkas [redacted] «I fiati di Parma»

CARAGLIO. La stagione concertistica curata dall'assessorato alla Cultura del Comune, con Piemonte in Musica [redacted] il sostegno della Banca di credito cooperativo [redacted] Caraglio presenta domani [redacted] alle 21, nel teatro Civico, [redacted] formazione originale: sono «I fiati [redacted] Parma», unico ensemble stabile da camera nel panorama nazionale formato esclusivamente da strumenti [redacted] fiato. Fondato nel 1990 dall'attuale direttore, Claudio Paradiso, il gruppo raccoglie esecutori di provata abilità, prime parti in importanti complessi orchestrali sinfonici e cameristici, fra cui l'orchestra del teatro San Carlo di Napoli, «I solisti veneti», l'«Orchestra da [redacted]ra di Mantova» [redacted] che ha presentato esecuzioni anche sui palcoscenici internazionali. Il repertorio che [redacted] complesso ha ricercato nella letteratura musicale dal XVIII ad oggi si compone di oltre cento partiture originali e di alcune composizioni scritte appositamente per l'[redacted]ble. Domani sera di ascolteranno pagine di Rossini, Muller, Mozart, Haydn e Farkas. Il biglietto costa 10 mila lire. [v. p.]

A Savigliano

Madrigali e mottetti del Seicento

[redacted]. Proseguono nella Confraternita della Pietà gli appuntamenti [redacted] [redacted] musica del Seicento. Stasera alle 21 saranno impegnati: Barbara Pichler (soprano), Marco Gozzi (controtenore), Roberto Gianotti [redacted] Giancarlo Guarino (tenore) e Marco Bazzoli (basso).

Il concerto sarà diviso in due momenti. Verranno eseguiti otto madrigali spirituali di Giovanni Nasco: [redacted] rappresentazione del filone della musica sacra con testo in volgare, che nelle sue diverse espressioni (tra le quali spicca la Lauda) si affianca al repertorio liturgico ufficiale lungo tutto l'arco [redacted] suo sviluppo storico.

Seguiranno cinque mottetti [redacted] quattro voci di scuola romana; il mottetto è la forma classica [redacted] più rappresentativa della musica liturgica con testo latino, qui compare nella veste [redacted] [redacted] antica al tempo stesso che viene ad assumere alla fine del Seicento. Il biglietto d'ingres[redacted] costa 5 e 3 mila. [n. c.]

Stasera a Cuneo

[redacted] e [redacted] per [redacted]

CUNEO. I ragazzi della Media «D'Azeglio» danno oggi il loro contributo ai festeggiamenti per l'ottavo centenario della città con due iniziative: [redacted] mostra «Cuneo c'era una volta» e il concerto «Cuneo in musica».

Oltre cento alunni hanno partecipato all'iniziativa di cui si potranno ammirare i frutti: nel ridotto del «M[redacted]viso» saranno esposti, dalle 17,30, i lavori che rileggono in chiave personale fatti, personaggi [redacted] luoghi della città incontrati dai ragazzi lungo [redacted] percorso [redacted] ricerca storica e artistica.

Al [redacted] Monviso, alle 20,30, ci sarà spazio per le note e in particolare quelle che fanno parte della tradizione [redacted] della cultura [redacted] Cuneo e della [redacted] provincia. Flauti soprani, contralti, tenori, violino, violoncello e fisarmonica le eseguiranno diretti da Modesto Cometto e Maria Grazia Dutto. Parteciperà il coro «La baita». La mostra è aperta fino a sabato, per visite guidate tel. 0171/681503. [v. p.]

STASERA AL CINEMA

[redacted]
[redacted] Tel. 693.554. [redacted] Impact. Or.: [redacted] festivo 17; 19,30; 22.

CORSO. Tel. 692.935. La vita è bella. Or.: feriale e festivo 17; 19,30; 22.

[redacted] Tel. 692.951. Blues [redacted] Or.: feriale e festivo 17; 19,30; 22.

[redacted] Tel 631.771. CHIUSO.

[redacted] RIPOSO.

[redacted]
EDEN. Tel. 363.021. [redacted] Impact. Or.: feriale 20; 22; festivo 16; 18; 20; 22. L. 10.000; 7000.

[redacted]ETTA. Tel. 440.340. CHIUSO.

[redacted]
[redacted] Tel. 346.901. Codice Mercury. Or.: feriale 21,15; festivo 15,15; 17,15; 19,15; 21,15.

[redacted]
[redacted]. Tel. 262.211. Genio ribelle - Will Hunting.

[redacted]
[redacted]. Tel. 412.317. Deep Impact. Or.: feriale 19,30 22; festivo 17; 19,30; 22.

VITTORIA. Tel. 412.771. [redacted] Mercury. Or.: feriale 19,30; 22; festivo 17; 19,30; 22.

[redacted]
LUX. Tel. 944.231. OGGI RIPOSO.

[redacted]
[redacted] CHIUSO.

[redacted]
[redacted]. Tel. 619.131. OGGI RIPOSO.

[redacted]
[redacted] LUX. Tel. 211.726. [redacted] Or.: feriale 21; sabato e festivo 20; 22.

[redacted]
[redacted]. Tel. 488.324. [redacted] RIPOSO.

[redacted]
[redacted]. Tel. 916.393. Codice Mercury.

[redacted]
[redacted] POLITEAMA. Tel. 62.407. OGGI RIPOSO.

[redacted]
[redacted]. OGGI RIPOSO.

[redacted]
LUX. Tel. 927.534. CHIUSO.

[redacted]
[redacted] SALA 1. Tel. 47.896. Aprile.

[redacted] SALA 2. Scoppola nel tempo.

[redacted]
[redacted] Tel. 391.31. [redacted].

[redacted]
[redacted]. CHIUSO.

[redacted]
[redacted]. Tel. 33.41.56. CHIUSO.

[redacted]
[redacted]. Titanic, feriale e festivo ore 21.

[redacted]
CIVICO. Tel. 43.756. Blues Brothers - Il mito continua. Or.: feriale 20; 22; festivo 16; 18; 20; 22.

ITALIA. Tel. 42.606. La vita è bella. Or.: fer. 19,30; 22; sabato e fest. 17; 19,30; 22.

[redacted]
[redacted]. CHIUSO.

[redacted]
[redacted]. Tel. 712.957. La casa del sì.

[redacted] [redacted] 712.477. OGGI RIPOSO.

NELLE SALE DI [redacted]

[redacted] c. G. Cesare 67, tel. 856.521. La vita è bella. Or.: 16; 18,10; 20,20; 22,30.
ADUA 400 c. G. Cesare 67, tel. 856.521. Il grande Lebowski. Or.: 15,45; 18; 20,15; 22,30.
AMBRA v. Chiesa Salute 77, tel. 210.065. Tre uomini e una gamba. Or.: 20,40; 22,30.
AMBROSIO MULTISALA c.so V. Emanuele II 52, tel. 547.007. Sala 1: Deep Impact. Or.: 15,15; 17,40; [redacted]; 22,30. Sala 2: Codice Mercury. Or.: 15,30; 17,50; 20,10; 22,30. Sala 3: [redacted]. Or.: 15,45; 18; 20,15; 22,30.
ARLECCHINO c. Sommeiller 22, tel. 581.71.90. [redacted] Or.: 16,15; 18,20; 20,25; 22,30.
CAPITOL via San Dalmazzo 24, tel. 540.605. Tempesta di fuoco. V.M. 18 anni. Or.: 15,30; 18; 20,15; 22,30.
CENTRALE v. C. Alberto 27, tel. 540.110. Aprile. Or.: 15,45; 17,30; 19,15; 21; 22,30.
C. CHAPLIN 1 via Garibaldi 32/a, tel. 436.07.23. L'isola in via degli uccelli. Or.: 15,45; 18; 20,15, 22,30.
C. CHAPLIN 2 v. Garibaldi 32/a, tel. 436.07.23. [redacted] figlio il fanatico. Orario: 15,55; 18,10; 20,25; 22,40.
CIAK c. Giulio Cesare 105, tel. 232.029. Deep Impact. Orario: 15,15; 17,40; 20,05; 22,30.
CRISTALLO via Goito 5, tel. 650.71.00. Un topolino sotto sfratto. Or.: 16,30; 18,30; 20,30; 22,30.
DORIA via Gramsci 9, tel. 542.422. Mr. Magoo. Or.: 15,55; 18,05; 20,15; 22,25.
ELISEO GRANDE p. Sabotino, tel. 447.52.41. Lo straniero che venne dal mare. Or.: 16; 18,10; 20,20; 22,30.
ELISEO BLU piazza Sabotino, tel. 447.52.41. La vita è bella. Or.: 15,45; 18; 20,15; 22,30.
ELISEO [redacted] p. Sabotino, tel. 447.52.41. Lo [redacted]. Or.: 16,15; 18,20; 20,25; 22,30.
EMPIRE p. V. Veneto 5, tel. 817.16.42. Delitto tra le righe. Or.: 16,30; 18,30; 20,30; 22,30.
ERBA 1 c. Moncalieri 241, tel. 661.[redacted] [redacted] Brown. Or.: 19,30; 22,30.
ERBA 2 c. Moncalieri 241, tel. 661.54.47. I miei più cari amici. Or.: 22,30.
ETOILE v. Buozzi ang. v. Roma, t. 530.353. The Full Monty. Or.: 15; 16,55; 18,50; 20,45; 22,40.
FARO via Po 30, tel. 817.3323. Silent Trigger. Or.: 20,30; 22,30.
FIAMMA corso Trapani 57, tel. 385.2057. Deep Impact. Orario: 14,45; 17,20; 19,55; 22,30.
IDEAL c. Beccaria 4, tel. 521.4316. Blues Brothers - Il mito continua. Or.: [redacted] 17,50; 20,10; 22,30.
KING via Po 21, tel. 812.59.08. Qualcosa è cambiato. Or.: 15; 17,30; 20; 22,30.
KONG via Santa Teresa 5, tel. 534.614. [redacted]. Or.: 16,30; 18,30; 20,30; 22,30.
LUX Galleria San Federico, tel. 541.283. Titanic. Or.: 15,45; 21.
MASSIMO UNO v. Montebello 8, t. 817.10.48. [redacted] tentazioni della luna. Orario: 16,30; 18,30; 20,30; 22,30.
NAZIONALE 1 via Pomba 7, tel. 8124173. [redacted]. Or.: 16; 18,10; 20,20; 22,30.
NAZIONALE 2 via Pomba 7, tel. 812.41.73. [redacted] tre di guerra. Or.: 15,50; 18; 20,15; 22,30.
OLIMPIA 1 via Arsenale 31, tel. 532.448. La parola amore esiste. Or.: 15,45; 17,30; 19,15; 21; 22,30.
OLIMPIA 2 via Arsenale 31, tel. 532.448. La maschera di ferro. Or.: 15; 17,30; 20; 22,30.
REPOSI via XX Settembre 15, t. 531.400. Sala 1: Blues Brothers - Il mito continua. Or.: 15; 17,30; 20; 22,30. Sala 2: Il tocco del male. Or.: 15,30; 17,50; 20,10; 22,30. Sala 3: Deep Impact. Or.: 15,15; 17,40; 20,05; 22,30.
ROMANO Gal. Subalpina, tel. 562.01.45. Il grande Lebowski. Or.: 15,30; 18; 20; 22,30.
STUDIO RITZ via Acqui 2, tel. 819.01.50. Artemisia. Or.: 16,30; 18,30; 20,30; 22,30.
VALENTINO 1 c. M. d'Azeglio 17, t. 650.02.05. La vita è bella. Or.: 20,20; 22,30.
VITTORIA via [redacted] 336, tel. 5621789. Breakdown. Or.: 15,50; 18,05; 20,20; 22,35.

[redacted]

TEATRO REGIO. Ore 21 a Chivasso, Duomo Collegiata (p. Repubblica) per «Il Regio itinerante» concerto degli strumentisti dell'Orch. del Regio. Sestetto di Fiati. Musiche di Beethoven e Mozart. Presenta Nicola Gallino. Inf. Associazione Culturale Contatto. Tel. 9[redacted]563. Ingresso libero.
[redacted] RAI P. Rossaro. Orchestra Sinfonica Nazionale della Rai. Serate Musicali di Primavera 1998. Campagna abbonamenti. Conferme vecchi abbonamenti da mercoledì 20 maggio a giovedì 28 maggio. Vendita nuovi abbonamenti a partire [redacted] 30 maggio. Per informazioni: biglietteria tel. 810.4653 - 810.4961.

LA MONDANITA'

[redacted]

Salotto poetico

[redacted] poeta saviglianese Beppe Mariano sarà tra gli animatori del terzo incontro dedicato a «Tre poeti olivettiani tra critica [redacted] poesia», organizzato dall'assessorato alla Cultura di Ivrea nel «salotto poetico della sala dorata» del Comune. Spiega Mariano: «Sono stato invitato con alcuni poeti torinesi [redacted] due napolitani da Giorgio Barberi Squarotti, direttore scientifico dell'iniziativa, che [redacted] articola in tre serate in ognuna [redacted] quali viene presentato un autore: la prima [redacted] stata dedicata a Rocco Scotellaro, in quella di domani [redacted] parlerà di Giovanni Giudici, [redacted] io interverrò all'incontro del [redacted] giugno su Franco Fortini». Nel salotto poetico che prevede «letture e facezie» con Franco Ferrero [redacted] la cantante Laura Conti accompagnata al pianoforte da Franco Tonso, Mariano presenterà «Scenari di congedo», raccolta con cui ha ottenuto il premio speciale al concorso Cesare Pavese [redacted] [redacted] «Falesia» [redacted] Piombino [redacted] del quale hanno scritto letterati del calibro di Elio Gioanola e Giorgio Luzzi a cui è affidata la conduzione della serata. L'appuntamento gustoso per la mente lo sarà anche per il palato, infatti ai convitati verranno offerti vino canavesano e stuzzichini. L'appuntamento è alle 21, con ingresso libero fino ad esaurimento posti.

[redacted]

In nome di Totò

Forse [redacted] tutti [redacted] [redacted] che a Cuneo poco tempo fa è nato un club di respiro nazionale: «L'albo d'onore degli uomini di mondo», ideato tra il serio e il faceto [redacted] un pool di giornalisti, dal disegnatore dronerese Danilo Paparelli e da Liliana De Curtis, la figlia di Totò al quale si deve la celebre frase «Sono un uomo di mondo, ho fatto il militare a Cuneo!». Così per celebrare i cent'anni della nascita del celebre comico, proprio in questi giorni stanno partendo le lettere indirizzate a chi ha segnalato la sua permanenza (anche per un solo giorno) durante il servizio milita[redacted] (o civile) a Cuneo o in altri Comuni della «Granda». Acclusa ad ogni missiva c'è la tessera con l'effigie di Totò (a firma di Paparelli) che tutti gli iscritti all'albo ricevono gratuitamente, così come gratuita [redacted] l'iscrizione. «Siamo solo agli inizi - dicono i promotori - ma la voce si sta diffondendo e le adesioni arrivano anche da lontano». Chi conoscesse qualcuno [redacted] ha fatto «il militare a Cuneo» non manchi di avvisarlo: in nome del buonumore la sede [redacted] Comitato promotore è all'Osteria [redacted] Chiocciola (tel. 0171/66277) oppure ci si può rivolgere alla Promocuneo che collabora all'iniziativa (tel. 0171/698388).

[redacted]

LIDL ... dal 28 Maggio

NOVITA'

Ciambella *
500 gr.
L. 3.980 / Kg.
1.990

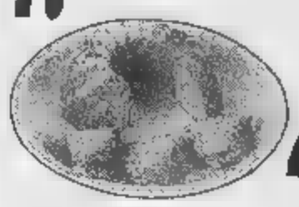

Rosso Piceno Superiore DOC *
dalle Marche, bottiglia artigianale
12% Vol. - 0,75 l.
L. 5.987 / l.
4.490

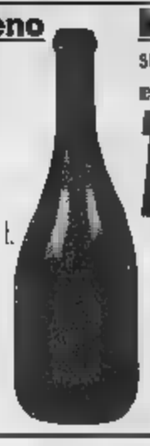

[illegible] Arborio *
superfino, ideale per risotti e piatti speciali - 1 Kg.
1.990

Riso Roma *
superfino, ideale per risotti - 1 Kg.
1.790

Riso Parboiled *
fino ribe, ideale per insalate e risotti - 1 Kg.
1.790

Riso Originario*
fino, ideale per minestre
1 Kg.
1.390

OFFERTA PREZZO ASSAGGIO

[illegible] PREZZO VALIDE [illegible]

[illegible] di carne [illegible] in [illegible]
140 gr. L. 7.071 / Kg. ~~1.390~~ **990**

[illegible]
170 gr. L. 7.588 / Kg. ~~1.890~~ **1.290**

Rollini wafer
al cioccolato fondente e al latte
125 gr. L. 11.920 / Kg. ~~1.950~~ **1.490**

[illegible] di [illegible]
e arancia
1 l. ~~1.290~~ **990**

[illegible] D.O.C.G.
11,5% Vol.
2.660 / l. ~~4.490~~ **3.990**

[illegible] D.O.C.
1 l. ~~3.990~~ **2.990**

Spray mobili pulisce e lucida tutte le superfici
400 ml. L. 3.725 / l. ~~1.690~~ **1.490**

Tutina estiva per bebè *
65% sintetico, 35% cotone, in due diversi modelli, taglie: 62/86
13.900

Vestito [illegible] fiori *
100% cotone/jersey, taglie: 98/122
14.900

Vestito da bambina *
65% sintetico, 35% cotone, in due colori, taglie: 92/128
14.900

Polo senza maniche da donna *
100% cotone, in tre colori, taglie: S/XL
9.900

Maglietta a tinta unita da bambino *
100% cotone pettinato, in 5 diversi colori, taglie: 104/164
4.490

Calzini per bambino *
80% cotone, 20% poliammide, in 6 diversi colori, misure: 24/38, [illegible] si stringono e non si infeltriscono
1.490

Sandali [illegible] incrocio *
4 diversi modelli: con fascetta e rombo, misure: 36-40
19.900

Sandali da bambina *
in similpelle, in due diversi modelli, misure: 29-35
15.900

Sandali da spiaggia [illegible] bambini *
in PVC, chiusura con fibbia, colori: blu, trasparente ■ rosso, misure: 22-32
6.900

Ciabatte da donna *
con suola in sughero, in 2 diversi colori, misure: 36-41
11.900

[illegible] da [illegible] *
in PVC, colori: marrone e nero, misure: 39-43
8.900

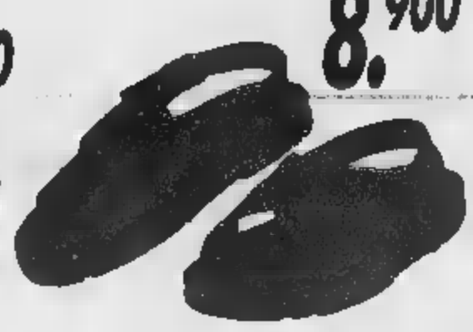

SPECIALE VACANZE

[illegible] spiaggia per bambini *
testato CE, 3 pezzi in PVC: un materassino dim. 113x59 cm., una palla ø 40 cm. ed un pesce gonfiabile lunghezza [illegible] cm.
8.990

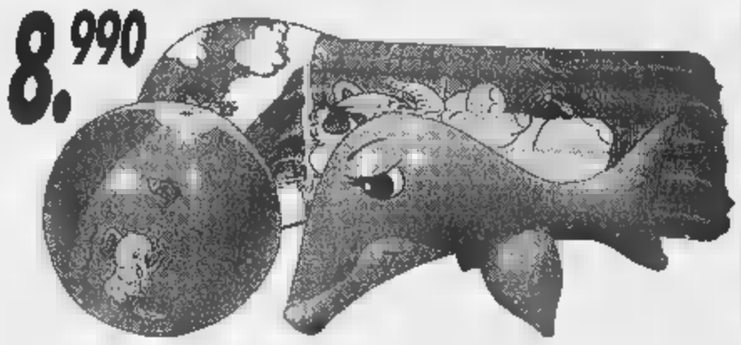

[illegible] da giardino *
in PVC, ■ 182 cm., altezza 38 cm., facile da riempire e pulire, non necessita di pompa per il gonfiaggio
24.900

Pompa per materassino *
dim.: 25x20x6,5 cm., in gomma, colore rosso
4.990

[illegible] [illegible] *
testato CE, in PVC, 3 pezzi: un salvagente ø 50 cm., un paio di braccioli ed una palla ■ 40 cm.
6.900

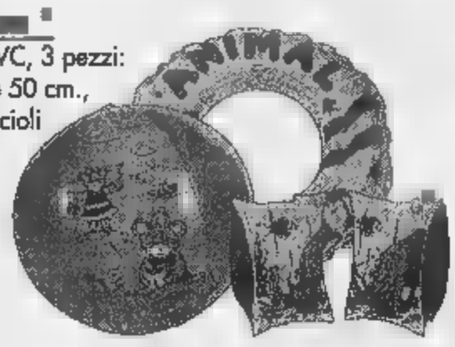

Pompa a doppia [illegible] *
testata TÜV/GS, pressione fino ad 1 Bar, portata: 2x2000 cm³, [illegible] 3 beccucci
18.900

Vasca in [illegible] *
grande: ø 19 cm., h 16,5 cm.
4.990

piccolo: ø 13 cm., h 11 cm.
2.990

[illegible] per annaffiare *
supporto in alluminio di 75 cm., una pistola ■ spruzzo a 4 posizioni, 6 diverse forme di spruzzo, dotato di attacco universale in PVC
9.900

Camion per bambini *
[illegible] cassone ribaltabile, portata 130 Kg., dim.: 70x25x32,5 cm.
14.900

Fuoristrada *
motore con caricamento ■ molla, lunghezza 15,5 cm., in vari modelli ■ colori, funziona senza batterie
6.900

Set di 3 teglie per grill ■ [illegible] fiamma *
grande 34x34x4,9 cm.
media 31,5x21,5x4,3 cm.
piccola 28,5x19,5x4 cm.
19.900

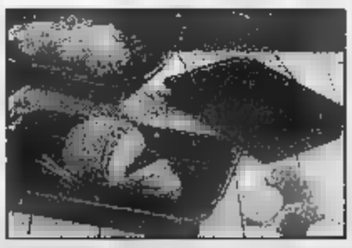

Tavolette di legno *
3 pezzi della stessa misura, dim.: 23x15 cm.
4.990

Girandola in legno *
3 diversi tipi
2.490

Pianta di peperoni
decorativa
4.990

Pianta di pomodori
decorativa
3.990

TUTTE LE IMMAGINI HANNO PURAMENTE [illegible] - ESAURIMENTO SCORTE - VALIDI SALVO DAL 28/05/98 - NEI PUNTI VENDITA CON RELATIVA AUTORIZZAZIONE

SIAMO A: **SETTIMO TORINESE** VIA MONVISO, 17 / VIA MILANO, 61 - **SUSA** C.SO STATI UNITI, 41 - **[illegible] ALESSANDRIA** VIA P. NENNI - **NOVI LIGURE** S.S. 35 BIS DEI GIOVI, 3 - **VERBANIA** VIA ALLE FABBRICHE, 21 - **BIELLA** CORSO EUROPA, 11/E **SAINT CHRISTOPHE** VIA CROIX NOIRE, [illegible] LOC. GRAND CHEMIN - **BRA** C.SO IV NOVEMBRE, 50 - **CARIGNANO** VIA C. BATTISTI, 24 - **ACQUI TERME** S.S. 30 LOC. CASSAROGNA - **LEINI'** VIA TORINO, 71/73 - **MONCALIERI** VIA PININFARINA **CARMAGNOLA** VIA PAPA GIOVANNI XXIII, 2 - **NOVARA** VIA GIBELLINI, 23 - **OLEGGIO** VIA NOVARA, 114 - **TORTONA** VIA ARZANI, 10/B - **DOMODOSSOLA** VIA GENTINETTA ANG. VIA CIMITERO - **CANELLI** V.LE ITALIA, 107 - **OVADA** VIA NOVI, 21/A **FOSSANO** VIA D[illegible] [illegible] SERRAVALLE LOC. LE VAIE - [illegible] VIA BICOCCA - **TORINO** VIA PIANCERI, 10 / VIA GOTTARDO /VIA MONFALCONE, 92 - **VERCELLI** CORSO AVOGADRO DI QUAREGNA, ANG. VIA ZAMBECCARI / VIA TORRICELLI, 5

Sabato nelle vallate le prove speciali della gara, domenica la premiazione

A Saluzzo è rally-spettacolo

Domani sera prologo del «100.000 Trabucchi»

SALUZZO. Saranno le auto storiche, quelle che hanno fatto nascere la leggenda del «100.000 Trabucchi» degli Anni '70, a partire per prime nella prova spe[illegible] domani, alle 20,30, ■ Foro boario di Saluzzo, offrirà agli spettatori divertimento ed emozioni. Sono attese oltre ■ mila persone e gli organizzatori del rally - il Saluzzo Rally Club e l'Automobile Club di Cuneo - si [illegible] preparati all'evento raddoppiando quasi l'area riservata al pubblico ■ allestendo una tribuna con mille posti a sedere. Prezzi: 15 mila la tribuna e 10 mila posti in piedi, addirittura modesti rispetto a altre gare ■ questo livello.

I tifosi locali si aspettano grandi [illegible] soprattutto dai gemelli Della (Piergiorgio in coppia con Vischioni ■ Peugeot 306, con il numero 5, e Romeo, numero 8, con Giachino, su Renault Clio). Dovranno vedersela con campioni del calibro di Luise-Caliro, Travaglia-Zanella, Florio-Brambilla, Vita-Agnese, Bizzarri-Castiglioni ■ Poggi-Foggiato. Altro motivo di interesse il gran [illegible] di piloti piemontesi, in gara per le scuderie «Provincia Granda», «Alba Corse», «Bagnolo Corse», «Marchesato».

Per i piloti più giovani il Saluzzo Rally Club ha anche messo ■ disposizione [illegible] Peugeot [illegible] «preparata», da noleggiare a un prezzo assolutamente competitivo. «Anche così - spiega ■ il vicepresidente del club, Giorgio Bruno - si aiuta la crescita di giovani, bravi piloti, altrimenti penalizzati dalle difficoltà economiche». «Il volontariato ■ la dedizione degli organizzatori - conclude il direttore dell'Aci Cuneo, Massimo Condemi - hanno fatto sì che [illegible] passate edizioni ricevessimo i complimenti della Federazione; ma non basta. E' tempo che sponsor di prestigio capiscano l'opportunità loro offerta da questa manifestazione».

Gara e prove speciali sabato nelle vallate; premiazione domenica mattina davanti all'ex caserma «Musso» a Saluzzo.

Piergiorgio Della su Peugeot [illegible] e il direttore Aci Massimo Condemi

CALCIO

Si presentano a Cuneo
[illegible] nazionali di Allievi e Giovanissimi

CUNEO. Stasera, ore 19, alla Sala Falco della Provincia, si presentano le finali nazionali di calcio [illegible] settore giovanile e scolastico Figc per squadre professionistiche e Dilettanti. L'appuntamento sarà il 5, 6, 7 e 13 giugno con cinque importanti finali: Campionato Giovanissimi Professionisti, Allievi Professionisti, Giovanissimi Dilettanti, Allievi Dilettanti e Coppa Allievi Professionisti.

Le partite si giocheranno a Sommariva Perno, Savigliano, Mondovì, Saluzzo e Centallo. Oltre alle competizioni, ci saranno tavole rotonde con campioni [illegible] oggi e [illegible] ieri e incontri con le scuole. [g. p. c.]

Festa al campo scuola
L'«Evergreen» [illegible] e dei professori

CUNEO. Domani, dalle ■ alle 12, al campo scuola [illegible] atletica leggera di corso Francia, si svolge una manifestazione promozionale per gli allievi della prima Media inferiore organizzata dall'Ufficio Educazione fisica e sportiva del Provveditorato [illegible] Studi. Nell'occasione, l'«Evergreen», l'associazione di ex allievi e insegnanti dell'istituto «Bonelli» [illegible] Cuneo, consegnerà due targhe «Piccola scuola...grande risultato» ■ Gigi Catalfamo ■ Giuseppe Perotti, professori alla Media «Marconi» di Cervasca. Il riconoscimento vuole far risaltare imprese di prestigio colte con pochi mezzi a disposizione. [r. s.]

Dog trekking
Gli Assoluti sul tracciato di Pianfei

PIANFEI. Il terreno umido ■ viscido non ha impedito le grandi imprese nella quarta prova del Campionato italiano di dog-trekking, «Purina Cup», sul tracciato del Lago di Pianfei organizzato dalla Federazione italiana.

Alla premiazione, c'erano ■ sindaco di Pianfei Marisa Salvagno e il presidente della Pro loco Domenico Bertolino.

Nella categoria Donne, Maria Teresa Occelli di Chiusa Pesio (leader dell'assoluta con [illegible] punti) si è imposta [illegible] Antonella Beraudo di Peveragno ed Elena Baricalla [illegible] Mondovì. Maria Paola Costa ha vinto nelle Dame, davanti all'altra genovese Aurora Cataldo, prima in graduatoria. Martino Ruaro di Ceriale ha confermato il suo pri[illegible] fra i Ragazzi, precedendo Alessandro Soffiaturo di Frabosa Sottana e Marcello Masetti di Genova. Il presidente federale Giuseppe Anfossi (di Chiusa Pesio, capolista nella generale con 500 punti) ha conquistato l'oro Veterani anche a Pianfei, sul torinese Mario Formica ■ Augusto Basso di Villanova Mondovì. Luciano Goitre (di Cavour, primo nella classifica Amatori), a Pianfei è giunto secondo alle spalle di Michele Restagno di Mondovì; terzo, Gianfranco Petitti (Cavour).

Terza posizione per Giuseppe Occelli, di Chiusa Pesio, leader dei Master; successo parziale di Gianpiero Cavallo di Peveragno ■ Luigi Accomo [illegible] Ceva. Il cu[illegible] Roberto Punzi è attualmente il più forte Seniores: ha vinto davanti ai monregalesi Gianfranco Grosso e Paolo Cagliero. Fra le Ragazze, infine, a Pianfei trionfo di Eleonora [illegible] setti di Genova, su Chiara Gras[illegible] di Sale Langhe e Paola Ruaro, di Ceriale, in testa alla graduatoria del Tricolore. [l. t.]

CUNEO SPORT

Volley
Alpitour finalista per il titolo Juniores

Da oggi a Loano l'Alpitour [illegible] Mario Sasso va a caccia del titolo Tricolore Juniores. L'impresa dei cuneesi [illegible] sarà facile, anche perché il palleggiatore Coscione ha riportato una contusione al ginocchio e difficilmente sarà disponibile. La squadra di Cuneo è reduce dall'argento conquistato a Isernia dopo la sconfitta contro Treviso, malgrado [illegible] premio di miglior giocatore sia andato al lungo centrale Stefano Cussotto. [l. f.]

Giochi della Gioventù
Scuola media «Bersezio» vince fase interregionale

I ragazzi cuneesi della Scuola media «Vittorio Bersezio» (nella foto) hanno vinto la fase interregionale dei Giochi della Gioventù di volley ottenendo il diritto alla «final four» di Lucca. [r. s.]

Calcio
Cuneo «riscatta» Varano e Marrazza

I difensori Varano ■ Marrazza giocheranno nella Cuneo sportiva anche nella prossima stagione. La società li ha «riscattati» rispettivamente da Torino e Nuova Nardò. [g. p. c.]

Karate
Da Borgo San Dalmazzo agli Assoluti

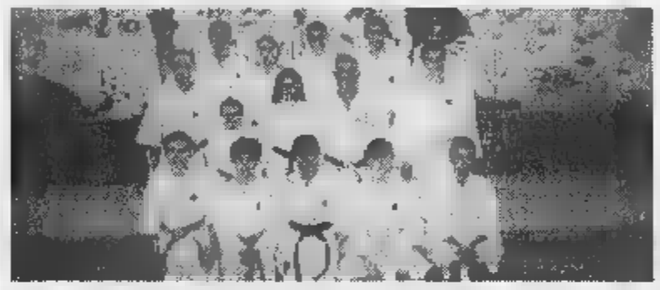

I ragazzi della palestra Shotokoan Borgo S. Dalmazzo hanno partecipato ai Tricolori di karate. I premiati. Speranze: Stefano Gasbarro, quarto; Manuela Rosso, seconda. Juniores: Paolo Dalmasso, terzo; Simone Napodano e Alessandro Melis, secondi. Donne: Ellis Martini ■ Paola Pani, prime. Seniores: Alex Giraudo e Massimiliano Parola, quarti, Gioachino Beltramo, secondo. Veterani: Fortunato Pani, secondo, Paola Pani, prima. [r. s.]

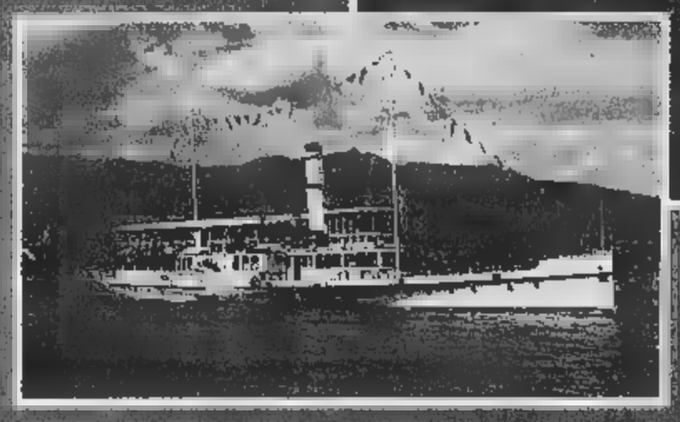

NAVIGAZIONE LAGO MAGGIORE

- Tessere di libera circolazione giornaliere e settimanali
- Luglio e Agosto: crociere notturne con ballo a bordo
- Sconto comitive: oltre 15 persone
- Sconto terza età: per i cittadini della UE (superiore a 60 anni) sconto 20% non cumulabile dal lunedì al venerdì
- Traghetto auto per Intra-Laveno
- Servizio di bar e ristorante a bordo

CON L'AUTOSTRADA GRAVELLONA IL LAGO MAGGIORE È PIÙ VICINO DI QUANTO TU PENSI!!

NUMERO VERDE
167-551801

GESTIONE NAVIGAZIONE LAGHI ITALIA

GESTIONE NAVIGAZIONE LAGHI	LAGO MAGGIORE
Via Ariosto, 21 - 20145 MILANO	Viale Baracca, 1
Tel. (02) 4676101 - 46761025	28041 ARONA (NO)
Fax (02) 46761059	Tel. (0322) 233200
	Fax (0322) 249530

Indagine del Comune: atti di teppismo né organizzati né ideologici

Vandali sì, ma non squatter

Il malessere dei giovani genera violenza

Gli squatters non sono un modello per i giovani arrabbiati torinesi. Sembrano, invece, esprimersi con la violenza derivante dalla «marginalità» e dal «galleggiamento» che si scatena nei [illegible] luoghi» delle periferie [illegible] identità. Tradotta, questa fotografia del disagio, significa che i ragazzi emarginati non stanno più a scuola e non hanno lavoro, galleggiano appunto, in una città dove la gente si muove senza vere radici, dove le aggregazioni sociali forti [illegible] (a sembrano) rarefatte. Scenario inquietante delineato dal sociologo Luigi Berzano nel libro «Giovani e violenza, comportamenti collettivi in area metropolitana».

Lo studio, promosso dall'Osservatorio del mondo giovanile realizzato in collaborazione con [illegible] operatori dei Servizi sociali, è stato presentato ieri dall'autore e commentato da Gian Mario Bravo preside di Scienze politiche che ha [illegible] in guardia: «Attenzione alla violenza, può essere l'esito [illegible] paura di ciò che non si capisce, della presenza di qualcuno o qual- [illegible] che si vede come diverso». Hanno partecipato Renzo Gallini dell'Osservatorio, gli assessori Ugo Perone e Eleonora Artesio, Leopoldo Grosso del Gruppo Abele, Giulia De Marco presidente del Tribunale per i minorenni, la sociologa Chiara Saraceno e il criminologo Duccio Scatolero.

La ricerca si è svolta a cavallo fra il 1996 e il 1997. Parte dall'osservazione di circa [illegible] casi di violenza in città raccontati da quelli che ne sono stati protagonisti e testimoni. Anonimi. Minori emarginati vandali e ladri solitari, qualche volta riuniti in bande.

Un gruppo di squatter durante le manifestazioni dei mesi scorsi: non sono un modello [illegible] giovani torinesi

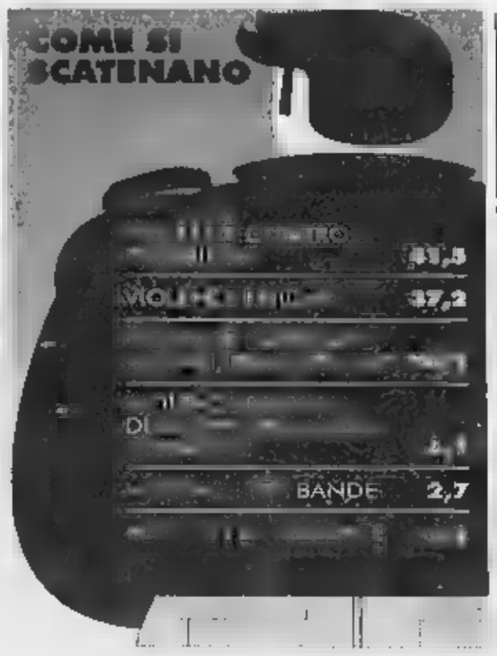

Incontri non facili che gli operatori sociali sono riusciti a realizzare, con l'obiettivo di scoprire situazioni che non vengono neppure segnalate alle forze dell'ordine e comunque non arrivano al Tribunale dei minori. Su tutto emerge un malessere collettivo che non si ispira agli squatters.

Violenza in qualche misura tradizionale: il 40 per cento si esprime con furti e scippi, il 37 per cento [illegible] con aggressioni fisiche quasi per il piacere [illegible] affermare la propria superiorità sul debole e per allontanare il «diverso». Ma il 37 per cento è violenza «dimostrativa» di chi si esprime con le scritte sui muri, i sassi contro i vetri, le cabine telefoniche e i [illegible]etti incendiati. Forse per noia, quasi per colpire in qualche modo la disperazione o il vuoto che rodono dentro, quando non si ha la forza di scoprire [illegible] d'uscita. «Disagio [illegible] conforto in una società che ha perso i suoi valori forti aggreganti - ha detto Berzano - come sono stati ad esempio il movimento operaio, il sindacato».

Il 25 per cento di quei 600 casi di violenza [illegible] stati organizzati, il 50 per cento sono frutto di una esigenza immediata «spontanea». Ma che cos'è la violenza per un giovane? Qualcuno dei ragazzi ha confessato: «Intendo quando si fa del male [illegible] più persone. Se rubo [illegible] penna [illegible] faccio male a [illegible]. Dalle interviste emerge la solitudine della periferia senza identità sociale né culturale. Là dove si è creato l'allarme: via Artom, San Salvario, Porta Palazzo, Murazzi. Quest'ultimo simbolo della microcriminalità. «Da [illegible] paio d'anni si spaccia eroina - dice uno degli interrogati -. [illegible] ero [illegible] quando hanno ammazzato quel tipo, era appena successo, e c'erano ancora le ronde, i nazisti che andavano su e giù con le [illegible] da baseball».

E' stata Giulia De Marco, presidente del Tribunale per i minori a portare una parola di conforto: [illegible] diminuite le denunce nei confronti [illegible] minori piemontesi, [illegible] ultimamente quelle di piccoli stranieri, soprattutto nomadi e slavi: «Significa che i modelli di recupero [illegible] stati positivi. Varrebbe [illegible] pena [illegible] anche con gli stranieri offrendo loro il rientro nella legalità, perché possano rispettare i doveri in cambio dei diritti». (m. val.)

IN BREVE PIEMONTE VALLE D'AOSTA

Il piano [illegible] del Po costerà [illegible]

VERCELLI. Presentato dall'assessore regionale per l'ambiente Ugo Cavallera e dall'Autorità di bacino del fiume Po il piano stralcio per la difesa idrogeologica e della rete idrografica del massimo fiume italiano: gli interventi considerati necessari richiedono un investimento di 2 mila miliardi entro i primi [illegible] anni e di oltre [illegible] mila nei prossimi venti.

La presentazione del piano è [illegible] articolata ieri in due fasi: al mattino nel centro culturale di Villadossola per Verbano Cusio Ossola; nel pomeriggio alla Camera [illegible] [illegible] di Vercelli. Stamane toccherà a Torino: l'appuntamento è nell'Aula magna dell'istituto Avogadro (ore 9,30) mentre sempre oggi, per Alessandria ed Asti, la presentazione è alle 15 nell'Aula magna dell'Itis «Volta» di Alessandria.

Ti[illegible] ungherese per il «Centauro»

NOVARA. La brigata meccanizzata «Centauro», guidata dal generale Michele Piccione, parteciperà dal 1° al 26 giugno ad una serie di esercitazioni in Ungheria. L'esercitazione vedrà impegnati 1500 uomini, 120 mezzi cingolati, [illegible] mezzi su ruote, 5 elicotteri. Le manovre sono inserite nelle attività «Partnership for peace» che i Paesi della Nato effettuano con i Paesi che [illegible] inseriti nel Patto atlantico.

Ballottaggio [illegible] comincia da una [illegible]

ASTI. Prima del ballottaggio i candidati a sindaco si sfideranno alla «Straasti», corsa podistica di 10 chilometri per le vie [illegible] città in programma venerdì. L'organizzazione ha invitato l'eurodeputato Luigi Florio (Polo) e Antonio Fassone (Ulivo-Rifondazione) «a mescolarsi alle migliaia di cittadini iscritti alla gara. Una parte di quei cittadini che il vincitore dovrà amministrare nei prossimi 4 anni». Entrambi hanno accettato.

Asti-Cuneo, il [illegible] i finanziamenti

[illegible]O. L'ottava Commissione Lavori pubblici, comunicazioni del Senato, riunita in sede deliberante, ha approvato ieri il disegno di legge 3212 «Disposizioni per il finanziamento di interventi e opere di interesse pubblico». All'articolo [illegible] istituisce [illegible] fondo per interventi in favore del sistema autostradale e in particolare delle tratte Asti-Cuneo e Siracusa-Gela. Al disegno di legge presentato dal ministro dei Lavori Pubblici Costa e altri, è stata congiunta anche la proposta di legge presentata fin dal '96 dal senatore di Alba Tomaso Zanoletti. Il disegno di legge passerà ora alla Camera per l'ulteriore approvazione. Dice il senatore Zanoletti: «L'articolo votato dal Senato contiene i finanziamenti sufficienti (non ancora quantificati) per chiudere la convenzione con la società Satap». Nella foto [illegible] dimostrazione di sindaci.

IN BREVE

CONDANNATI

Ufficiali dell'Esercito falsificano gli straordinari

Nove mesi e 15 giorni di reclusione per il tenente colonnello Alfonso La Franca e sei mesi per il capitano Umberto Anelli: i due ufficiali dell'Esercito (reparto comando della Regione militare Nord-Ovest) [illegible] accusati di falso. Un terzo imputato, il [illegible] colonnello Franco De Angelis, che era il capo amministrativo del reparto, ha patteggiato un mese in conti- [illegible] una sentenza precedente. La vicenda, che risale al 1995, riguarda i registri [illegible] cui [illegible] annotate le ore di straordinario effettuate nel novembre del '94 durante i soccorsi per l'alluvione in Piemonte.

[illegible]

«Cancellate [illegible] scritta sulla [illegible] degli squatter»

«Perché [illegible] ha cancellato quello scempio?». Lo domanda Raffaele Costa in un'interpellanza al sindaco, riferendosi al- [illegible] scritta «Grazie cancro», che [illegible] si campeggia sul muro esterno dello stabile occupato dagli squatters del centro «El Paso», in via Passo Buole. [illegible] quali ragioni - interroga C[illegible] - nonostante le enormi dimensioni (quattro metri per due) quella frase collocata su un muro che delimita [illegible] [illegible] pubblica [illegible] intenso traffico [illegible] è stata presa in considerazione e cancellata dagli addetti del Comune?».

[illegible]

Tutelare le risorse forestali [illegible] Piemonte

Il gruppo regionale [illegible] verdi ha presentato ieri mattina una proposta di legge per la «Tutela e l'uso delle risorse forestali». Spiega il capogruppo, Pasquale Cavaliere: [illegible] disegno di legge innova, semplificandola e accorpandole, la normativa che regola questo importante settore». La proposta che interessa oltre un terzo della superficie del Piemonte «si propone di attuare una politica attiva di salvaguardia e "sfruttamento" ecocompatibile con ricadute importanti sull'ambiente e l'occupazione».

PIAZZA [illegible]

Il Fante sardo non sarà rimosso

Il Comune [illegible] aver accolto le ragioni [illegible]lla Storia»: in piazza Castello il monumento al [illegible] sardo non verrà tolto e [illegible] sarà realizzata una fontana, ma alcuni giochi d'acqua, su una spianata in pietra che sarà caratterizzata da una grande stella barocca a otto punte, tracciata nella pavimentazione, con lastre policrome.

Parlano i familiari [illegible] gli amici del rappresentante ucciso in Valsusa [illegible] colpi di pietra

«Perché abbiamo perdonato il killer»

Reazioni alla sentenza che ha graziato l'omicida

[illegible]. E' polemica in Val- [illegible] sulla decisione adottata dal tribunale per i minorenni di Torino su Giuseppe Agostino, uno dei tre assassini di Mauro Pognant, il rappresentante di Bussoleno massacrato a colpi [illegible] pietra e poi gettato sul greto del rio Seguret sopra Salbertrand il 15 giugno del 1996. Il giovane aveva 17 anni quando partecipò all'omicidio di Mauro Pognant: la [illegible] gravissima colpa di omicidio aggravato sarà estinta se non commetterà reati nei prossimi 30 [illegible] L'altro ieri è stato quasi certamente [illegible]ziato» dall'abbraccio [illegible] Giuliana Pognant, sorella di Mauro, che davanti ai giudici del tribunale per i minori e dell'avvocato Aldo Albanese che lo difendeva, tutti colti da stupore, ha affermato: «Non hai lo sguardo di un assassino, ti perdono, sono certa che hai capito il grave danno che hai fatto [illegible] [illegible] famiglia». E ha continuato: «E' un gesto d'amore rivolto a mio fratello Mauro, [illegible] certa che lui [illegible] avrebbe voluto darti la possibilità di riabilitarti». I suoi complici Roberto Grosso, 22 anni, di Roccella Ionica ma residente a Meana di Susa e Samir Bendeq, 21 anni, di Bussoleno, sono invece stati condannati a [illegible] anni di carcere all'inizio dell'aprile scorso dalla corte d'assise di Torino. «Per loro [illegible] posso invece avere perdono, perché durante il dibattimento mi hanno sempre guardata con la cattiveria e freddezza [illegible] due assassini - racconta Giuliana Pognant - hanno anche cercato [illegible] infangare la memoria di mio fratello affermando che erano stati adescati».

Mauro Pognant, venne ucciso a colpi di pietra e gettato sul greto [illegible] rio Seguret (nella foto) da tre giovani: due erano maggiorenni e sono stati condannati il terzo è stato «messo [illegible] prova»

Giuseppe Agostino ha invece subito confessato ed in corte d'assise ha confermato che l'unico [illegible] dell'omicidio era stata la rapina. Volevano derubarlo perché avevano saputo che [illegible] vinto 10 milioni con la lotteria del «Gratta e Vinci»: hanno invece ucciso per 20 mila lire.

Giuliana Pognant era rimasta molto[illegible] dalla versione dei due assassini, che volevano convincere i giudici [illegible] [illegible] stati provocati sessualmente dalla vittima [illegible] [illegible] ha voluto tendere una mano a «quel ragazzo rimasto bambino che era stato plagiato dagli amici che voleva imitare per sentirsi importante fino ad uccidere». Lucia Beltrami, [illegible] di Mauro, ha invece ancora il dolore nel cuore e [illegible] crede nel pentimento di [illegible] assassino: «Questa giustizia è troppo bonaria».

In paese, a Bussoleno, non si parla d'altro. Rita Memoli, 31 anni, casalinga, e mamma di due bambini, [illegible] fa eco: «Non sono d'accordo con questi giudici. Chi toglie una vita deve pagare la [illegible] grave colpa». Graziella Maritano, commerciante [illegible] due figli quasi coetanei degli assassini: «Se si è pentito, è giusto dargli ancora la possibilità di rifarsi una vita dignitosa. Il vincolo di buona condotta per due anni a mezzo doveva però [illegible] aumentato ad almeno 7 o 10 anni». [illegible] non tutti sono d'accordo. «Chi sbaglia deve pagare. Anche la pena degli altri due è troppo mite, fra qualche an- [illegible] saranno già certamente fuori [illegible] carcere», protesta Franco Leschiera del caffè Portici di Bussoleno. (f. mor.)

Il Gruppo Frescolatte [illegible] ad Alessandria

ALESSANDRIA. La Centrale del latte di Alessandria ed Asti, una spa divisa tra enti pubblici e privati, con sede in città, è entrata nel Gruppo Frescolatte. Sorto [illegible] [illegible] fa, raccoglie già undici aziende del settore: da Milano a Salerno, da Vicenza a Rapallo, da Torino a Firenze, poi Brescia, Monza, Pistoia, Li- [illegible] e Savona. Scopo dell'associazione è valorizzare e promuovere in Italia il latte fresco con campagne promozionali.

[illegible]inò, la Finoper è ricorsa [illegible] Tar

AOSTA. La Finoper è ricorsa al Tar della Valle d'Aosta per chiedere l'annullamento della delibera [illegible] cui, il 15 aprile '98, la Regione ha dichiarato chiusa infruttuosamente per l'«inesistenza dei requisiti di trasparenza ed affidabilità dell'azionariato Finoper», la trattativa per l'affidamento della gestione del Casinò di St-Vincent. Il contenzioso tra la società romana e la Regione Valle d'Aosta è aperto da 7 anni.

[illegible] all'ampliamento dell'aeroporto [illegible] Nizza

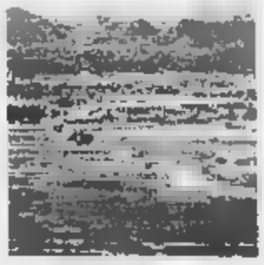

NIZZA. Fervono i lavori di ampliamento e le migliorie in vista dell'estate, all'aeroporto [illegible] Nizza, il cui traffico è sempre più in crescita (7 milioni 373 mila passeggeri nel '97, già 1.577.266 nel primo trimestre, [illegible] un aumento pari all'11 per cento). Ma presto lo scalo, il secondo di Francia, offrirà ai suoi utenti un [illegible] stradale ai due terminal (internazionale e per i voli interni) semplificato, oltre a parcheggi più adeguati e anche gratuiti, per la sosta. La rete è sempre più estesa. Sono 26 i Paesi collegati direttamente a Nizza, 85 sono i collegamenti con altrettante città (34 francesi, 41 per l'Europa) e di questi 10 sono quelli internazionali: 5 con il Maghreb, [illegible] con il Nordamerica e con il Medio Oriente, uno [illegible] il resto dell'Africa. [illegible] 45 sono le compagnie, [illegible] cui 34 straniere.

Verdi e Rc nettamente contrari all'inceneritore

Rifiuti, la maggioranza non trova [illegible] soluzione

Un «tavolo» per discutere i problemi della raccolta e dello smaltimento dei rifiuti, [illegible] quelle 430 [illegible] la tonnellate di immondizia che [illegible] città produce ogni anno. Cifra impressionante, sulla quale si gioca il futuro ecologico della città, soprattutto dopo il 2003 quando sarà chiusa la discarica delle Basse di Stura. Uno scenario che vede distanti [illegible] posizioni [illegible] maggio- [illegible] che governa il Comune: [illegible] [illegible] l'assessore Vernetti, Rc e i verdi, in mezzo i ds, dall'altro ppi e Alleanza per Torino. Con posizioni, «difficili da conciliare», ammette Giovanni Porcellana, dopo un vertice di maggioranza [illegible] quale hanno partecipato, i capigruppo ds, Alberto Nigra con la presidente della VI commissione, Marta Levi; [illegible] Rc, Mariangela Rosolen con il consigliere Bonino, di Alleanza per Torino, Michele Paolino, del Ppi, Porcellana e dei verdi Silvio Viale.

Risultati? Pochi. Fra quelli non negativi, il riconoscimento, quasi unanime, che il parere municipale al progetto della Provincia debba essere positivo.

I nodi da sciogliere restano quelli del piano comunale. E, per tentare l'accordo, Vernetti (con Guido Viale) incontrerà [illegible] i capigruppo e i tecnici [illegible] maggioranza da lunedì, per un paio di settimane, coinvolgendo l'Amiat.

Le posizioni. Di fronte al «no» di [illegible], dei verdi e degli ambientalisti ad un impianto [illegible] incenerimento tradizionale, che potrebbe essere sostituito dalle strutture esistenti, puntando ad una raccolta differenziata al 50 per cento, ppi, Alleanza per Torino e ds chiedono un piano finanziario per definire i costi di un'operazione di smaltimento che, per Porcellana e Paolino, non può escludere l'utilizzo di un inceneritore. Nigra (ds) è convinto che nei prossimi incontri l'accordo si troverà. Paolino e Porcellana affermano che le posizioni sono molto distanti: l'Amiat, per esempio, «non può essere lasciata nell'angolo». (g. san.)

Al Lingotto i giornalisti, gli atleti sulla «Spina»

Torino 2006 raddoppia i suoi villaggi olimpici

Il villaggio olimpico di Torino 2006 si sdoppia. Alloggi, servizi e sala stampa riservati ai giornalisti e troupe televisive provenienti [illegible] [illegible] il mondo (posti letto per cinquemila persone) resteranno al Lingotto.

Gli atleti, invece, verranno ospitati in una nuova struttura che sorgerà sulla Spina 3, nell'area dismessa degli stabilimenti [illegible] Michelin, insomma nella zona di corso Umbria. Lì verranno realizzati alloggi in grado di ospitare ottomila persone. Il progetto dovrebbe essere affidato all'architetto Giorgio Rosenthal.

La decisione del Comitato Olimpico è arrivata alla vigilia del viaggio a Siviglia dove ai membri del Cio, il Comitato Olimpico Internazionale, verranno illustrate le «carte» delle città candidate ad ospitare le Olimpiadi invernali del 2006.

Sull'area della Spina 3 il Piano Regolatore Generale prevede la realizzazione di nuovi collegi universitari, di una casa degli artisti, il nuovo teatro da 1200 posti voluto dal direttore del Teatro Stabile, Gabriele Lavia, che proprio ieri ha ottenuto il [illegible] libera dall'Assemblea dei Soci, il contestato centro commerciale [illegible] corso Umbria. Il tutto immerso in grandi spazi verdi. E' evidente che, nel caso in cui [illegible] capoluogo subalpino dovesse vincere il difficile confronto con la svizzera Sion, la progettazione delle nuove strutture dovrà tenere conto di queste caratteristiche.

Un punto a f[illegible] anche in [illegible] di voto finale, deriva dal fatto che attraverso questo progetto, Torino riqualifica una delle aree dismesse della città a pochi passi da dove sorgerà l'Environment Park, il parco delle tecnologie ambientali. (m. tr.)

Gregoretti-Fabbri e Borgio [illegible]

[illegible] VEREZZI. Ugo Gregoretti, uno dei registi italiani più anticonformisti, e Marisa Fabbri, tra le attrici predilette da Luca Ronconi, costituiscono l'inedita, curiosa e intrigante coppia protagonista [illegible] «Purgatorio98», l'evento teatrale, ambientato nella suggestiva cornice naturale della Cava dei Fossili, che chiuderà la 32ª edizione del Festival di Borgio Verezzi. Lo spettacolo debutterà il 6 agosto, repliche fino all'11.

[illegible] [illegible] cadavere [illegible] [illegible] porto

GENOVA. Il cadavere di uno sconosciuto, un orientale dell'apparente età [illegible] 30-35 anni, con in tasca [illegible] milione in contanti, dieci schede telefoniche e un'agendina compilata [illegible] ideogrammi, è stato trovato ieri mattina nelle acque antistanti i Magazzini del Colonia, nell'area del Porto Antico. La morte dell'uomo risalirebbe a tre o quattro giorni fa. Si tratterebbe [illegible] un'esecuzione: un colpo gli ha trapassato la fronte.

Tutto esaurito al palasport l'Ing si gioca la promozione

BIELLA. Palazzetto esaurito, coreografie a sorpresa, molti «vip» in tribuna.

Per la rivincita [illegible] questa sera tra Ing e Roseto, nel match [illegible] finale per la promozione nella [illegible] del basket (all'andata vinsero gli abruzzesi), la tensione è ormai a mille. Ieri pomeriggio restavano 150 biglietti disponibili [illegible] poco meno di 3 mila e i botteghini potrebbero [illegible] aperti solo per pochi minuti. L'incasso sarà [illegible] record. I tifosi organizzati hanno preparato un grande spettacolo che coinvolgerà tutte le tribune. «Sarà una sorpresa - spiegano i portavoce -. Per la [illegible] riuscita rivolgiamo un appello: venite al palazzetto indossando una maglia rossa oppure blu, cioè i colori sociali». Si comincia alle 20,30, [illegible] i [illegible]li saranno aperti già alle 19.

CITTA' DI ACQUI TERME

MOSTRA MERCATO

delle Attività Economiche e Turistiche dell'Acquese '98

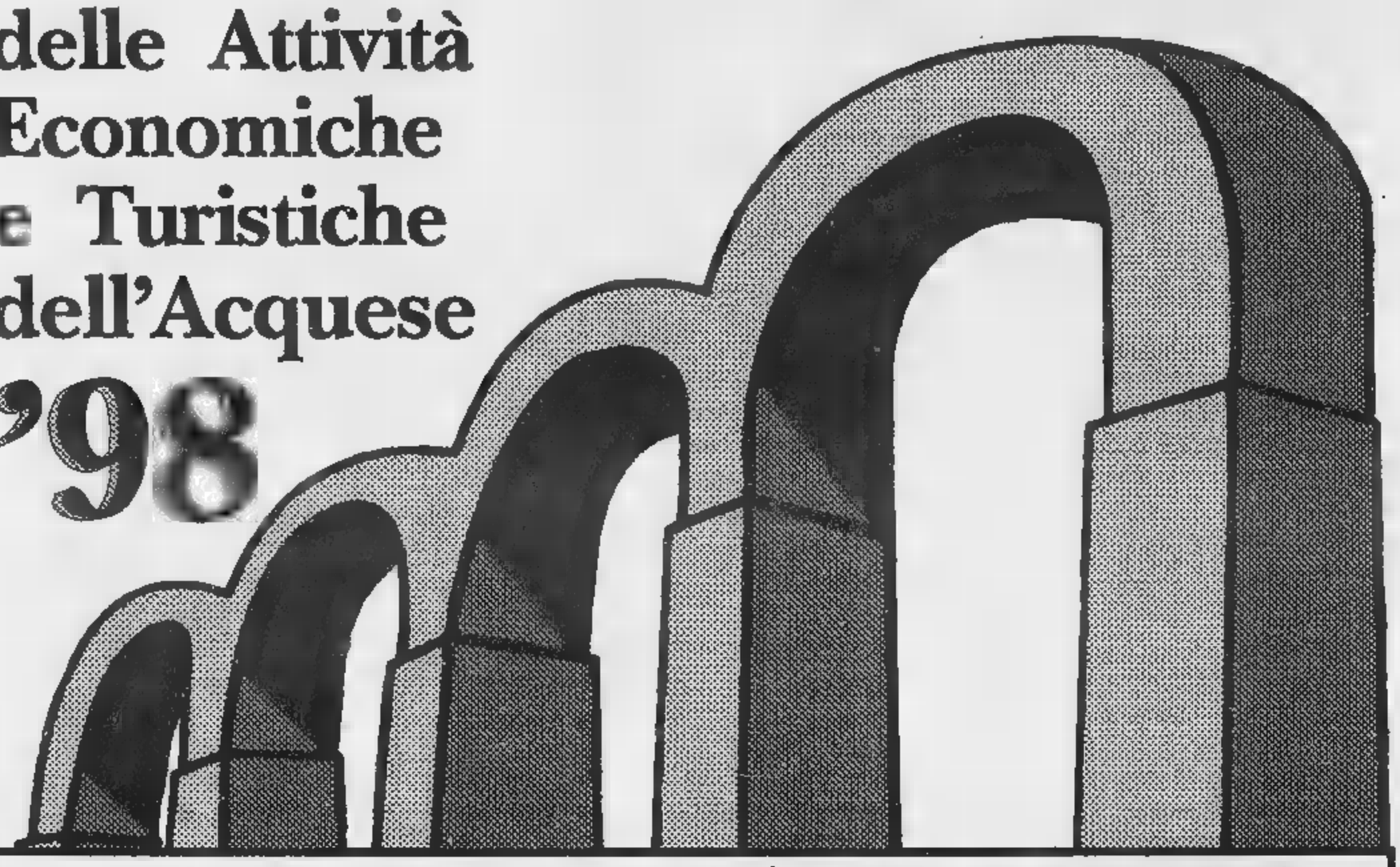

dal 30 Maggio al 7 Giugno 1998

AREA FIERA - P.ZZA SAN MARCO (Ex P.zzale Allende)

ORARI DI APERTURA

SABATO E DOMENICA : dalle 10:00 alle 24:00

FERIALI : dalle 17:00 alle 24:00

PROGRAMMA

- Padiglioni espositivi dedicati ai Servizi, Commercio, Artigianato e Enogastronomia del territorio acquese.
- Area attrezzata/Salone dell'Auto, con tutte le novità'98.
- Zona degustazione del Brachetto e Dolcetto D'Acqui nella zona dell'Enoteca regionale di Acqui Terme a cura dell'Amm.ne Comunale di Acqui Terme, con animazione.
- Nella struttura "Cattedrale del Vino", degustazioni guidate di vini, grappe, formaggi ed olio.
- Servizio Ristorazione a cura dell'Associazione Nazionale Cuochi, le Proloco del territorio acquese e la Scuola Alberghiera con menù dedicati alla tradizione piemontese.
- In occasione dell'inaugurazione della Mostra, le Poste Italiane effettueranno speciale Annullo Postale.
- Presentazione del nuovo sport "Hit Ball" nella struttura in acciaio e plexiglass, con incontri di campionati maschili e femminili e prove gratuite per i visitatori.

Per la pubblicità
LA STAMPA
PK
publikompass
17100
Piazza G. Marconi 3/5-3/6
Tel. (019) 814.867-811.162
Via C. R. Ceccardi 1/14
Tel. (010) 540.184-592.560

LA STAMPA
GENOVA
E LEVANTE

Per la pubblicità su
LA
PK
publikompass
Via G. Carducci
Tel. (02) 244.24.611
10126 TORINO
Corso Massimo d'Azeglio 60
Tel. (011) 666.52.11

Genova, via Varese 2, tel. 565.716-532.272

«Manca un progetto industriale»

Ansaldo, ieri in piazza 150 «colletti bianchi»

Nuova protesta dei dipendenti «Non accettiamo lo scorporo»

GENOVA. Di nuovo in strada, questa volta per dimostrare di circa mezz'ora, i dipendenti delle società cui è stata scomposta Ansaldo Industria, 150 colletti bianchi, che ieri mattina dalle 10 alle 10,30 hanno bloccato il traffico nel Ponente cittadino. In un comunicato, i manifestanti hanno spiegato la situazione critica dovuta «all'assenza di un progetto industriale» chiedendo che anche l'area di Ansaldo Industria faccia parte nel suo complesso dell'accordo con Daewoo, compresi Montaggi e Movimentazione, che invece sembrano destinati alla vendita.

«La scomposizione di Ansaldo Industria in società autonome - spiegano i sindacati - ha soltanto portato alla svendita di Ansaldo Acque e Aerimpianti. Ad oggi è completamente fallita la strategia aziendale di perseguire alleanze o vendite per le altre società di ed anche la trattativa in corso con Daewoo vede coinvolte nell'accordo solo Ansaldo Sistemi industriali, Trasmissione e Distribuzione e Ganz». Secondo i sindacati, sarebbero in corso trattative per vendere separatamente Ansaldo Montaggi e Ansaldo Movimentazione «a meglio precisati acquirenti» e ribadiscono il loro no a questa operazione.

Intanto, sempre ieri, i delegati dei lavoratori degli stabilimenti di Genova e di Legnano, arrivati a Roma per esporre alle forze politiche il problema della ristrutturazione del gruppo (2.050 esuberi annunciati), hanno incontrato anche il presidente del Senato Nicola Mancino e i segretari generali di Cgil Cisl e Uil, Cofferati, D'Antoni e Larizza.

La situazione generale di crisi occupazionale e la tendenza all'emorragia di posti di lavoro aveva portato, il 14 maggio scorso, allo sciopero generale della città. Ieri le organizzazioni sindacali confederali genovesi hanno fatto il punto sui risultati della manifestazione, anche alla luce dell'incontro avuto con il sindaco Pericu e alcuni assessori, lunedì. L'adesione allo sciopero è del 70% nel settore industria, del tra gli e dell'80 in porto.

«L'obbiettivo politico - ha spiegato Renzo Miroglio, segretario della Cgil - è portare Genova all'attenzione del Governo come caso nazionale: riteniamo di averlo raggiunto». Anche secondo i segretari di Cisl e Uil, Furlan e Cerdini, è stata dimostrata «la capacità di aggregazione, in particolare con le associazioni».

Dallo sciopero massiccio è scaturito un positivo confronto con il Comune, sfociato in un incontro con sindaco e assessori. I primi risultati riguardano i cosiddetti «lavori socialmente utili» e il problema Amiu. I primi saranno in parte trasformati in «lavori di pubblica utilità», ovvero «lavori a tempo indeterminato per cooperative che otterranno convenzioni con il Comune». Per quanto riguarda l'Amiu, il segretario della Cisl, Anna Maria Furlan, ha annunciato che «l'azienda municipalizzata s'è resa disponibile a ritirare il blocco del turn-over e ad assumere i precari entro l'autunno contratti part-time a tempo indeterminato». Importante anche il colpo di freno agli appalti: ogni volta l'attribuzione di servizi fuori azienda dovrà essere concordata con il sindacato». [a. p.]

Il pomo della discordia sono i cantieri stradali, novità in arrivo per De Ferrari

Traffico, gli assessori litigano

Merella accusa Seggi, poi scatta la tregua

GENOVA. Il traffico si blocca e scatta la polemica fra gli assessori comunali. Dopo l'ingorgo che martedì scorso ha paralizzato la città c'è tensione fra Arcangelo Merella (Traffico) e Valter Seggi (Strade): il primo lamenta una comunicazione non efficace al proprio servizio dei cantieri che vengono progressivamente aperti. Seggi ribatte di aver attivato tutti i canali istituzionali e raccomanda al collega «di mantenere i nervi saldi». «Ho più volte chiesto all'assessore alle Strade di fornirmi un elenco dei cantieri più impegnativi che sono in apertura - dichiara Arcangelo Merella - e invano mi pare che quel servizio proceda per conto proprio. Questo mi impedisce di condurre una regia più globale sulla circolazione in città. Il blocco o la chiusura di una strada ha ripercussioni sulla circocazione anche in altre zone».

Secca la replica di Valter Seggi: «Abbiamo sempre comunicato ai vigili di sezione e alle circoscrizioni l'apertura dei cantieri, dalla direzione dei servizi all'altra direzione dei . Non vedo perhè si dovrebbe scardinare questo sistema» e l'assessore alle Strade ricorda che spesso alcuni cantieri devono essere aperti di giorno perchè le sull'inquinamento acustico, che la Usl deve far rispettare, sono severissime.

Restyling in arrivo per marciapiedi e percorsi viari di piazza De Ferrari

Ma pomeriggio, durante la seduta di giunta, è stata firmata, se non la pace, almeno una tregua, e Seggi ha gnato il piano dei cantieri più rilevanti in programma per «E' stata riconosciuta la priorità della manutenzione delle strade - conclude Seggi - ed è stata puntualizzata l'importanza una comunicazione con gli uffici e anche con l'opinione pubblica delle iniziative del Comune».

Nella seduta di ieri è stato formalmente presentato anche il piano di ripristino di De Ferrari che partirà a settembre e prevede una ripavimentazione via Cardinal Boetto, che pedonalizzata, e il conseguente allargamento del marciapiede in corrispondenza dell'ingresso del Ducale; e ridefinizione delle aiuole spartitraffico e l'allargameno del marciapiede sul lato sud.

Una fase delicata riguarda la ripavimentazione totale perchè dovranno essere compiute opere di consolidamento del substrato per evitare gli smottamenti dell'anno scorso. Questo intervento impegnerà una parte cospicua del miliardo e 500 milioni messi bilancio dal servizio Strade. Resta da definire quale sarà, a lavori ultimati, la circolazione a De Ferrari; «Stiamo pensando ad un passaggio moderato in auto e dei mezzi pubblici, ma occorre ancora definire modalità precise anche relazione alle decisioni altre zone» spiega Merella. Fra fontana e il marciapiede del Ducale, ci sarebbe posto per corsie ma non sono stati ancora definiti i particolari: «La piazza deve diventare un punto di transito per i lunghi spostamenti ma, fra questa ipotesi e la pedonalizzazione, ci vie [m. c. c.]

Cogoleto, cartelle cliniche in fiamme

«L'inchiesta prosegue nonostante il rogo»

GENOVA. «Se davvero, come sembra, l'incendio nel deposito ricette di Cogoleto è doloso, siamo di fronte ad un fatto di una gravità inaudita, ma i responsabili non si illudano intimorire chi conducendo una inchiesta partita da una nostra segnalazione alle autorità competenti e che dovrà andare avanti a costo ripartire da E' arrabbiato il mento dell'assessore regionale alla Sanità Franco Bertolani dopo aver saputo del rogo nel magazzino dell'ex ospedale psichiatrico di Cogoleto e dopo aver verificato che l'incendio potrebbe essere di origine dolosa.

Le fiamme divampate alle 6 di martedì mattina avevano distrutto una documentazione ritenuta importantissima nell'indagine condotta da alcune settimane dalla Guardia di finanza. Le spese farmaceutiche elevatissime della usl avevano insospettito gli stessi amministratori di via Fieschi che avevano segnalato il fatto alla Corte dei conti. L'organismo di controllo, a sua volta, aveva richiesto accertamenti al nucleo di polizia tributaria. Si sospetta che dietro alle spese gonfiate ci sia un giro di ricette false forse rilasciate da medici compiacenti, magari con complicità di case farmaceutiche.

La documentazione andata distrutta era sotto sequestro per ordine della magistratura: nel magazzino erano custodite cartelle cliniche, ricette, documenti di varia natura che facevano parte dell'archivio della usl 8 prima e, successivamente, della usl 3.

«Quando nei scorsi, attraverso il controllo interno della Regione e delle aziende - riprende Bertolani - emersero situazioni anomale, furono subtio avviate le procedure del caso con segnalazioni alla Corte dei conti e quindi alla magistratura, che cominciò le indagini. Non pensino - conclude l'amministratore via Fieschi - i presunti responsabili di farla franca. ragione per ritenere che, sia pure con maggiore fatica, riusciremo a fare chiarezza sulle vicende». [m. c. c.]

Lo sconosciuto aveva una ferita alla fronte: incidente, omicidio o suicidio?

Trovato un corpo, mistero in porto

La vittima è un orientale: in tasca aveva un milione

GENOVA. Il corpo di un uomo sconosciuto, un orientale, con una ferita alla fronte, è trovato ieri mattina nelle acque antistanti i Magazzini Cotone, nell'area del Porto Antico.

Morte accidentale, omicidio suicidio? La polizia sta indagando, ma soltanto i risultati dell'autopsia, prevista per questo pomeriggio, potrè dare le prime risposte utili per tentare di ricostruire che cosa possa esveramente accaduto.

L'uomo, di età apparentecompresa fra i 30 e i 35 anni, era in acqua probabilmente da tre giorni. L'abbigliamento era quello di una persona senza problemi economici: pantaloni, camicia, mocassini. In tasca un milione contanti, oltre a una decina di tessere telefoniche, di quelle con la riproduzione della foto di calciatori del campionato. I poliziotti hanno trovato anche un'agendina, ma tutta scritta ideogrammi, per più parzialmente cancellati dalla permanenza nell'acqua del porto.

Fino a questo momento non risultano denunce di persone scomparse che possano corrispondere all'uomo ritrovato in . Le prime verifiche hanno riguardato la delegazione singaporeana presente a Genova lunedì per sancire l'ingresso della Psa nel controllo del Voltri Terminal Europa, ma tutti i componenti del gruppo arrivato dall'Oriente erano regolarripartiti.

Primi rilievi sul corpo dell'orientale ripescato nelle acque del porto

La notevole somma denaro e le tessere telefoniche potrebbero contraddistinguere un turista, ma anche un marittimo appena sbarcato. Del resto, milione in tasca sembrerebbe far escludere l'ipotesi di un'aggressione per furto e nello stesso tempo anche quella del suicidio: difficile pensare a qualcuno che si getta in mare con i soldi e le schede telefoniche in tasca.

Il corpo è stato avvistato ieri mattina intorno alle 7,30 da pescatore, che si trovava in barca a una trentina di metri dai Magazzini del Cotone.

L'allarme ha fatto intervenire vigili del fuoco, agenti della Polmare, uomini della Capitaneria di Porto. I sommozzatori dei vigili del fuoco hanno recuperato il cadavere. Il corpo è stato trasportato all'Istituto di Medicina legale. I tecnici della polizia scientifica hanno rilevato le impronte, da confrontare con quelle dei pregiudicati, per un'eventuale possibile identificazione. L'ipotesi della disgrazia sembra al momento la più accreditata, anche sul luogo del recupero hanno fatto la loro comparsa gli investigatori della squadra omicidi. [a. p.]

Progetto per incentivare gli utenti corretti

Amiu, tariffe scontate per chi «sceglie» i rifiuti

GENOVA. Un programma dettagliato per la gestione del ciclo rifiuti verrà preparato entro la fine dell'estate dal Comune mentre l'Amiu lancia la proposta di «defiscalizzare» chi segue le direttive sulla raccolta differenziata. E' il bilancio del convegno organizzato dalla Cgil sul tema «Anche i rifiuti possono essere una risorsa». Il vicesindaco Claudio Montaldo e l'assessore comunale all'Ambiente Chiara Malagoli hanno spiegato che l'obbiettivo di questo progetto è raggiungere il 35% di raccolta differenziata, così come stabilisce il decreto del ministro Ronchi. L'assessore all'Ambiente Chiara Malagoli ha annunciato che la giunta ha già approvato il piano per l'avvio del risanamento della discarica di Scarpino e che presto verrà rivisto il sistema delle tariffe, con sgravi fiscali per chi pratica la raccolta differenziata. Il presidente dell'Amiu Paolo Migliano ha ipotizzato che multe per chi non questo metodo (l'azienda ha chiesto alla Regione l'autorizzazione a sanzionare i trasgressori) ma il metood più efficace per accrescere la raccolta dovrebbe essere la defiscalizzaione. «Molte aziende municipalizzate - ha ribattuto l'assessore regionale Nicolò Alonzo - si stanno trasformando in società miste pubblico-privato. Se noi conferissimo potrei giudiziari ad alcuni loro addetti nel momento in cui municipalizzate, sarebbe molto difficile, in caso di cessione ai privati dell'azienda, mantenerle». Il dell'Amiu ha aggiunto che l'esperimento di raccolta porta a porta, organizzato a San Fruttuoso, non ha raggiunto gli esiti sperati ma verrà proseguito. E' stato presentato, infine, il progetto per l'impiego di ragazzi nell'edilizia materiali ecocompatibili. [m. c. c.]

L'avvocato del serial killer chiede il trasferimento da Marassi

Bilancia sta male, niente domande

Salta l'interrogatorio in programma a Sanremo

Donato Bilancia gli aveva rubato la macchina, proprio quella Opel Kadett station wagon bianca su cui il serial killer aveva fatto salire alla Fo la giovane nigeriana Tessy Adodo, uccisa a Cogoleto. L'auto è sequestrata per le indagini, ma lui ne aveva proprio bisogno: domenica, infatti, era il giorno della prima comunio- figlio. Che fare? Ci hanno pensato i carabinieri del Comando provinciale che hanno noleggiato una Brava per tutto il giorno prestandola al proprietario Opel per accompagnare il figlio in chiesa e alla festa con parenti e amici.

La Kadett era stata rubata da Bilancia in corso Gastaldi, la notte del 28 marzo. Il pregiudicato aveva deciso cambiare auto dopo che viado scampa- al duplice delitto di Novi Ligure del marzo aveva descritto la Mercedes scura. Una collega di Tessy Adodo notato l'auto bianca e l'aveva indicata ai carabinieri. La Kadett era stata ritrovata il aprile in via Bobbio, vicino all'incrocio via Montaldo, dove abitava il killer. La vettura era stata subito trasferita al Cis di Parma per gli esami di laboratorio dai quali sono emerse le tracce di polvere sp e l'«impronta biologica» del Dna.

Ieri mattina Bilancia non si presentato a Sanremo, dove alle 10,30 previsto un interrogatorio. «Sta male - ha detto l'avvocato difensore Enrico Franchini - stanco questi continui trasferimenti». Anche il legale di Bilancia si era sentito male proprio il giorno del previsto colloquio i magistrati di Savona, tanto da dover rinviare l'interrogatorio al giorno successivo. Una strana fatalità sembra quindi aleggiare sul serial killer, quando questi deve incontrare i magistrati, soprattutto fuori Genova. Con il pm Enrico Zucca Bilancia è riuscito concludere le ore di interrogatorio, domenica, prima di cedere a un malore.

L'avvocato Franchini ha confermato di aver presentato la domanda per il trasferimento di Bilancia in un altro carcere. «Il motivo è da ricercarsi in una situazione di controllo eccessivo. Il mio assistito ha confessato i vari delitti ammesso tutte le sue responsabilità. Sono ormai giorni che detenuto nella circondariale di Marassi e questi controlli sono più giustificati. Lui tranquillo».

In realtà, nonostante la confessione, i punti oscuri sono molti. Resta spiegare, a esempio, il motivo dell'assassinio del Giangiorgio Canu che, a quanto è emerso dalle indagini, Bilancia conosceva e frequentava, tanto da cenare con lui una volta la settimana. [a.p.]

VENTIQUATTR'ORE

FURTO

«Spaccata» sull'auto di un rappresentante di gioielli

Furto di gioielli un portavalori ieri pomeriggio alle 17,30, in piazza Bandiera. Quando il corriere, probabilmente seguito e controllato, è dall'auto, i ladri hanno infranto il finestrino e si sono portati una valigia, contenente preziosi per 15 milioni.

ACCADDE

Revocato lo sciopero dei dipendenti Amiu

Revocato lo sciopero dei dipendenti Amiu previsto per domani, in seguito alla sigla di due protocolli di intesa tra azienda e sindacati e l'incontro con gli comunali Ghio e Malagoli. Gli accordi prevedono assunzioni e ottobre di personale per turni domenicali.

[illegible]

Benvenuti a scuola, un libro in sei lingue

Presentato ieri pomeriggio a Tursi dall'assessore all'immigrazione Claudio Basso e dal provveditore agli Studi Gaetano Cuozzo la pubblicazione «Benvenuti a scuola a Genova», una guida per l'inserimento scolastico destinato ai piccoli albanesi, arabi, francesi, serbi, croati e spagnoli. Il simbolo una formica. [a. p.]

[illegible]

Rinviato il processo al cattedratico di Odontoiatria

Iniziato e subito rinviato al 7 dicembre il processo a carico del professor Giorgio Blasi, titolare della cattedra di odontoiatria all'Università di Genova, accusato di corruzione con 5 coimputati in seguito a una vicenda di presunte mezzette per favorire le ammissioni al corso di laurea, a chiuso, per dentisti. Il difensore del docente, avvocato Giovanni Salvarezza, sostiene invece che il professore è stato vittima di millantato credito. [a. l.]

[redacted]

[redacted]

FARMACIE

TURNO NOTTURNO GENOVA

[redacted] permanente 20-8,30: *Gherzi*, corso Buenos Aires 18; *Europa*, [redacted] Europa 676; *Pescetto*, via Balbi [redacted].

Genova [redacted] orario 8,30-20: *Canobbio*, piano S. Andrea 15; *Pescetto*, via Balbi 185; *Mojon*, via Fossatello 12; *Lazzari*, corso Magenta 15; *Genovese*, corso Torino [redacted]

S. [redacted] al 8,30-20: *Imperiale*, via Donghi 12. **Orario 8,30-13 / 15-19,30:** *Ormea*, via Bonifacio 13.

[redacted] Martino, Borgoratti, Sturla, Quarto, Quinto, Nervi orario 8,30-20: *Sturla*, via dei Mille 37; *Campari*, via Oberdan 69. [redacted] **8,30-12,30 / 15,30-19,30:** *Europe*, [redacted]. Europa 676.

[redacted] Bisagno [redacted] 8,30-21,30: *S. Gottardo*, via Piacenza 221.

Sampierdarena 8,30-21,30: *Popolare Sociale*, via Carzino.

Cornigliano-Sestri 8,30-21,30: *S. Gia*[redacted] via Cornigliano 67; *Sangiorgi*, via Corsi 13/A.

Val Polcevera 8,30-21,30: *Testori*, via Jori 23. **Con orario 8,30-12,30 / 15,30-20:** *Jachetti*, via Antossi 96; *Centrale*, via Pastorino 62.

Pegli-Pra-Voltri 8,30-21,30: *Delle Catene*, via Guala 2. **Con orario 8,30-12,30 / 15,30-21,30:** *Pescetto*, via Rizzo 44.

[redacted]
Sori, [redacted] 18, tel. 700.632.
RECCO
Berni, p.le Europa 1, tel. 84.015.
[redacted]
Antola, via [redacted] Repubblica 97, tel. 771.069.
SANTA MARGHERITA
Internazionale, p.zza [redacted] 2, tel. 287.189.
RAPALLO
Angloamericana, [redacted] Matteotti 21, tel. 50.554.
ZOAGLI
Vallora, p. [redacted] Dicembre 8, [redacted]. 259.041.
CHIAVARI
Ri, via Piacenza 231, tel. 307.798.
SESTRI LEVANTE
Garino, via XXV Aprile 94, tel. 41.131.
MONEGLIA
Marcone, [redacted] Longhi 66, tel. 49.232.

AUTOAMBULANZE

Emergenza unificata: 118. **Genova:** tel. 651.12.36. **Camogli:** telef. [redacted] 771.119. **Recco:** telef. 74.234. **Santa Margherita Ligure:** telef. 287.019. **Rapallo:** tel. 50.433, 60.700. **Chiavari:** tel. 322.422, 309.655. **Cogorno:** telef. 384.820. **Lavagna:** tel. 309.947. **Sestri Levante:** tel. 41.020, 480.750. **Riva Trigoso:** tel. 41.764. **Moneglia:** tel. 49.241. **Cogoleto:** tel. 9188.366. **Sori:** tel. 700.917.

OSPEDALI

San Martino: tel. 5551; **Galliera:** tel. 56.321; **Sampierdarena:** tel. 41.021; **Rivarolo:** tel. 448.941; **Sestri Ponente:** tel. 65.651; **Gaslini** (pediatria): tel. 56.361; **Borgo [redacted]** tel. 332.9[redacted]; **Recco:** tel. 74.102; **Santa Margherita:** tel. 283.611; **Rapallo:** tel. 50.231; **La[redacted]:** tel. 32.91; **Cogoleto:** [redacted].

[redacted]

Notturna prefestiva e [redacted]:
Genova, Bogliasco, Pieve Ligure, Arenzano, Cogoleto: tel. 354.022. Pediatra (a pagamento) 542.778. **Recco, Camogli:** telefono 60.333. [redacted]**ni di Chiavari, Rapallo, S. Margherita, Lavagna, Borzonasca, [redacted]no, Cicagna e Varese Lig. la guardia medica [redacted] formando il 118 oppure il 167 -** [redacted]

MERCATI

Lunedì: P.za Palermo, p.za [redacted] Negro, p.zza Tre Ponti, Molassana, Bolzaneto, Pegli, Recco, Riva Trigoso. **Martedì:** p.le Parenzo, p.le Giusti, Oregina, Nervi, [redacted] Anzani, Cornigliano, Voltri. **Mercoledì:** p. Terralba, v. del Campo, v. Tortosa, Sestri Ponente, Prà, Certosa, p.le Da Vinci. **Giovedì:** [redacted] Palermo, p. Di Negro, Bolzaneto, Pegli, v. Anzani, v. Emilia, Lavagna, Rapallo, Sori, [redacted] v. Isonzo, p. Tre Ponti, p. Terralba, Prato, Pontedecimo, p.le Parenzo, p.le Giusti, Oregina, Cornigliano, Chiavari, S. Margherita Ligure. **Sabato:** via del Campo, v. Tortosa, [redacted] Terralba, Sestri Ponente, Certosa, p.zza Leonardo [redacted] Vinci, Se[redacted] Levante.

AUTOLINEE

[redacted] **Genova:** telefono 599.7414; **Tigullio Trasp.:** [redacted] 313.851; [redacted]**stri Levante:** tel. 41.384 - 480.655 - 47.751; **Rapallo:** tel. 54.509 - 51.306 - [redacted].

FERROVIE

F.S. informa 1478.88088 ore 7-21. **Genova:** tel. 284.081; **Camogli:** tel. 771.137; **Recco:** tel. 78.134; **Santa Margherita:** tel. 286.630; **Rapallo:** [redacted]. 231.000; **Zoagli:** tel. [redacted]**ri:** tel. 324.369; [redacted] **Levante:** t. 41.050; **Riva Trigoso:** tel. 41.217; **Cogoleto:** tel. 9181.765; **Moneglia:** tel. 49.705.

TAXI

Genova Radiotaxi: telefono 59661; Recco: telefono [redacted] Camogli: telefono 771.143; Portofino: telefono 269.285; S. Margherita Ligure: telefono 286.508 - 287.998; Rapallo: telefono 55.858, 54.474, 50.048, 55.868, 55.969, 50.317, 50.647; Zoagli: telefono 259.385; Chiavari: tel. 309.284, 305.522; Lavagna: [redacted]. 392.096, 393.16.22; Sestri Levante: tel. 41.277, 41.278; Sori: tel. 700.396.

CAPITANERIE DI PORTO

Genova: telefono 267.451;
Santa Margherita: telefono 287.029.

CORPO [redacted]

[redacted] - 580.429 - 586.653. **Casarza Ligure:** tel. 457.141. **Borzonasca:** tel. 340.016. **Cicagna:** [redacted]. **Rezzoaglio:** tel. [redacted] **d'Aveto:** tel. 96.072.

IL TEMPO IN LIGURIA

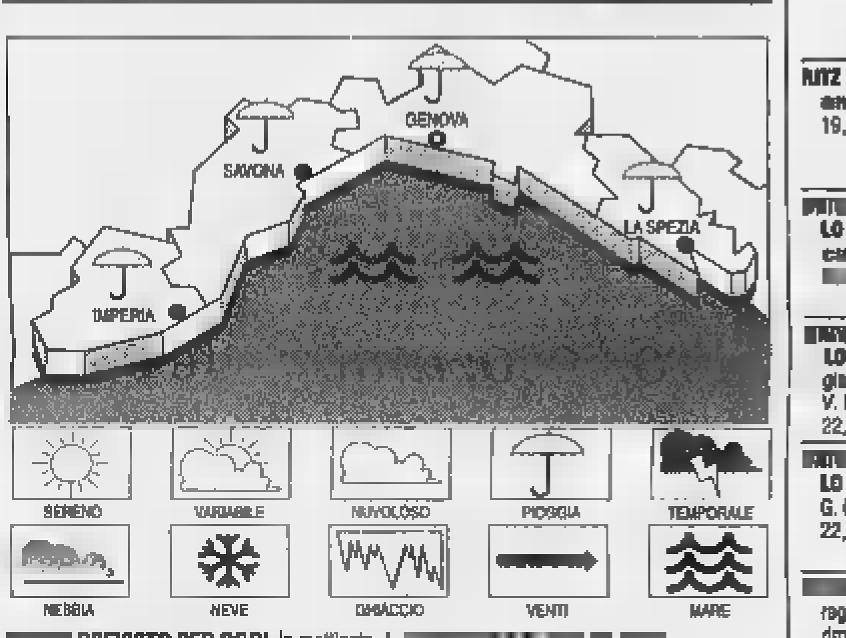

TEMPO PREVISTO PER OGGI. In mattinata condizioni di tempo moderatamente perturbato con possibili precipitazioni sparse e temporali, vento moderato, mare mosso, temperatura stazionaria. **Tempo previsto per domani.** Moderata instabilità con [redacted] a miglioramenti dalla serata, vento moderato, [redacted] mosso, temperatura in lieve aumento.
RILEVAZIONI DI [redacted] Temp. del mare 20 °C; umidità relativa 75%; pioggia 0 mm; vento Sud Est, velocità 15-20 km/h; cielo: irregolarmente nuvoloso; mare: mosso; press. barom. 1012 mb. (tendenza: stazionaria).

[redacted]

Genova	max 22	min 18
Savona	max 22	min 16
Imperia	max 22	min 16

[redacted] **FA** [redacted]
Max: **24**; min: **17**; temp. mare **20 °C**

Il **Sole** sorge alle 5,51 e tramonta alle 20,59. La **Luna** si leva alle 8,29 e cala alle 23,34 (fase crescente).

Dati gentilmente forniti dall'Osservatorio meteorologico del Comune [redacted] Imperia e dal Centro [redacted] Mursia [redacted] Portofino.

[redacted]SERA AL CINE[redacted] E A [redacted]
A [redacted]

AMERICA - Sala [redacted] Tel. 595.0146. [redacted] **continua,** con D. Aykroyd, [redacted] Or.: 15,15; 17,45; 20,15; 22,45.

[redacted]. Tel. 595.9146. [redacted]**sia**, regia di A. Merlet, con V. Cervi, M. Serraut, M. Manojlovic. Or.: 16; 18,15; 20,30; 22,43.

ARISTON 1. [redacted]. 208.549. **L'avvocato del diavolo,** regia di T. Hackford, con Al Pacino, K. Reeves. Orario: 15,15; 17,55; 20,20; 22,55.

ARISTON 2. Tel. 206.549. [redacted] **Hunting genio** [redacted] regia di G. Sant, con R. Williams, M. Damon. Orario: 15,45; 18,10; 20,30; 22,40.

[redacted]**TUS.** [redacted]. 566.810. **Deep impact,** regia M. Leder, con R. Duvall, T. Leoni, V. Redgrave. Orario: 15,30; 17,50; 20,10; 22,30.

[redacted] **PORTO ANTICO -** [redacted] **1.** Tel. [redacted]. **Il tocco del male,** regia G. Hoblit, con D. Washington, J. Goodman, D. Sutherland. Or.: 14,30; 17,15; 20; 22,45.

CINEPLEX PORTO [redacted] - [redacted] **2.** Tel. 25.41.820. [redacted] Or.: 14,30; 18; 21,45.

CINEPLEX PORTO [redacted] - [redacted] **3.** Tel. 25.41.820. **L'isola** [redacted] **degli uccelli,** regia S. Kragh-Jacobsen, [redacted] P. Bergin, J. Kiziuk. Or.: 15,45; 18; 20,15; 22,30.

[redacted] **PORTO** [redacted] - [redacted] **4.** Tel. 25.41.820. **Artemisia,** regia A. Merlet, con V. Cervi, M. Serraut, M. Manojlovic. Or.: 15,45; 18; 20,15; 22,30.

[redacted] **ANTICO - Sala 5.** Tel. 25.41.820. **La** [redacted], regia R. Benigni, [redacted] Braschi, R. Benigni. Or.: 15; 17,30; 20; 22,30.

ORFEO. Tel. 564.849. **Il grande Lebowski.** Or.: 16; 18,10; 20,20; 22,30.

RITZ D'ESSAI. Tel. 314,141. **La** [redacted] **amore esiste.** Or.: 15,45; 17,30; 19,15; 21; 22,45.

[redacted] **- PALAZZO DELLO SPETTACOLO - Sala 1.** Tel. 582.461. **Codice** [redacted], regia H. [redacted], con B. Willis, A. [redacted]. Or.: 15; 17,30; 20; 22,30.

[redacted] **- PALAZZO DELLO SPETTACOLO - Sala 2. Tempesta di fuoco,** regia R. Semler, con S. Glenn, W. Forsythe, V. M. [redacted]. Or.: 15; 15,55; 18,50; 20,45; 22,40.

[redacted] **- PALAZZO DELLO SPETTACOLO -** [redacted] **3. Niente per bocca,** regia G. Oldman, con K. Burke. Or.: 15; 17,30; 20; 22,30.

[redacted]. Tel. 562.137. **Il tocco del male,** regia G. Hoblit, con D. Washington, J. Goodman, D. Sutherland. Or.: 16; 18,10; 20,20; 22,30.

LUCI ROSSE. ABC tel. 413.638; **ALCIONE** tel. 814.965; **CENTRALE 1 e 2** [redacted]. 580.380; [redacted] tel. 281.566; [redacted] tel. 299.967; [redacted] tel. 645.7943; [redacted]**RALDO** tel. 201.919.

[redacted] **PORTO ANTICO - Sala 6.** Tel. 25.41.820. **Deep impact,** regia M. Leder, con R. Duvall, T. Leoni, V. Redgrave. Or.: 15; 17,30; 20; 22,30.

CINEPLEX PORTO ANTICO - Sala 7. Tel. 25.41.820. [redacted] **il mito continua,** [redacted] D. Aykroyd, J. Goodman. Or.: [redacted] 17,30; 20; 22,30.

[redacted] **PORTO ANTICO -** [redacted] **Maestrale.** [redacted] 275.8930. [redacted] **rive,** regia B. Rapp, con D. Mesguich, [redacted] De Medeiros. Or.: 15; 16,55; 18,50; 20,45; 22,40.

[redacted] - [redacted] **Grecale.** Tel. 275.8930. **Aprile,** regia N. Moretti, con V. Orlando, N. Moretti. Or.: 15; 16,55; 18,50; 20,45; 22,40.

[redacted] **1.** Tel. 588.419. **Il destino,** regia Y. Chahine, con N. El Cherif, L. Eloui. Or.: 15; 17,30; 20; 22,30.

CORALLO 2. Tel. 586.419. **Aprile,** regia [redacted] N. Moretti, con V. Orlando, N. [redacted]. Or.: 15,30; 17,15; 19; 20,45; 22,30.

EUROPA. Tel. 377.95.35. **Il ladro,** regia P. Chukhrai, con V. Mashkov, [redacted] Rednikova. Or.: 20,45; [redacted]. Mer., sab., [redacted] 15,30; 17,15; 19; 20,45; 22,30.

LUX. Tel. 561.691. **La vita è bella,** regia R. Benigni, con [redacted] Braschi, R. Benigni. Or.: 15,30; 17,50; 20,10; 22,30.

[redacted]. Tel. 362.82.98. **Blues** [redacted] **il mito continua,** con D. Aykroyd, J. Goodman. Or.: 15; 17,30; 20; 22,30.

[redacted]. 581.415. **Mimic,** regia di G. Del Toro, con [redacted] Sorvino, P. Murray Abraham. Or.: 18; 20; 22,30.

[redacted]

AMICI DEL CINEMA. Tel. 413.838. **Parole, parole, parole,** regia A. Resnais, con P. [redacted] S. Azéma. Or.: 20,15; 22,30.

[redacted] D'ESSAI. Tel. 570.23.48. [redacted] **Jackal,** regia M. Caton-Jones, con R. Gere, [redacted] Willis (versione inglese). Ore 21,15.

[redacted]. Tel. 219.758. **Crimini invi**[redacted] regia W. Wenders, con B. Pullman, A. MacDowell. Ore 21,15.

[redacted]. [redacted] **Cuvar plaze u** [redacted] **periodu** (versione originale; sottotitoli in inglese. Traduz. simultanea).

[redacted]. Tel. 589.640. **Full** [redacted] regia P. Cattaneo, con R. Carlyle, M. Addy, T. Wilkinson. Or.: giov.-sab. 21,15; ven. 16 e 21,15; dom. 17 e 21,15.

[redacted]
EDEN. Tel. 698.12.00. **Will** [redacted] **- Genio ribelle,** regia G. Sant, con R. Williams, M. Damon. Or.: 20; 22,10.

[redacted]
CINEMA PARROCCHIALE. [redacted]. 967.7130. Ri[redacted].

[redacted]
S. [redacted] Tel. 320.2564. RIPOSO.

[redacted]. Tel. [redacted]. **Blues Brothers il** [redacted] **continua,** regia J. Landis, con D. Aykroyd, J. Goodman. Or.: 20,15; 22,30. [redacted] 10.000; 7000.

[redacted] Tel. 286.033. **Boogie night,** regia P. Thomas, con B. Reynolds, W. Wahlberg. Ore 21,15. Lire 5000; 4000.

[redacted] Tel. 61.951. RIPOSO.

[redacted] Tel. 50.781. RIPOSO.

[redacted] Tel. 363.274. [redacted] **impact,** regia M. Leder, con [redacted] Duvall, T. Leoni, V. Redgrave. Or.: 16; 18,15; 20,20; 22,30.

[redacted] Tel. 309.694. [redacted] **Hunting - Genio ribelle,** regia G. Sant, con R. Williams, M. Damon. [redacted]: 16; 18; 20; 22; dom. 15,30; 17,45; 20; 22,30.

[redacted]. Tel. 41.505. **Il testimone dello sposo,** regia P. Avati, con D. Abatan[redacted]. I. Sastre. Ore 21,15. Lire 5000; 4000.

TEATRI

CARLO FELICE. [redacted]. 589.329 - 591.697. RIPOSO. Auditorium E. Montale, venerdì 29 Concerto Dist laboratorio di informatica musicale. Ore 21. L. 10.000.

TEATRO STABILE - Teatro della Corte. Tel. 534.2200. **La tragedia di Cymbeline re di Britannia,** di W. Shakespeare, regia J. Ferrini. [redacted] unico 25.000; 20.000; 10.000.

TEATRO STABILE - S. Duse. T. 534.2200. **I fiori di Marte - Insopportabili** [redacted]**contri.** Teatro dell'Ortica. Ore 20,30. Posto unico 15.000.

POLITEAMA [redacted] Tel. [redacted] RIPOSO.

[redacted] **DELLA TOSSE - Sala Aldo Trionfo.** T. 247.0793. RIPOSO. Pren. per **I persiani alla fiumara,** di T. Conte, E. Luzzati, con I. Danieli, [redacted] alla Fiumara dall'1 al 14/6. L. 20.000 (dall'1 al 3); 25.000 (dal 4).

TEATRO TOSSE - Sala Dino Campana. Tel. 247.0793. RIPOSO.

TEATRO TOSSE - [redacted] **Agorà.** Tel. 247.0793. RIPOSO.

[redacted] **(Sampierdarena).** Telefono 247.4168. RIPOSO.

TEATRO GARAGE [redacted] Tel. 510.731. [redacted].

A [redacted]

[redacted]
[redacted]. Tel. 854,627. [redacted]**pesta di fuoco.** Viet. min. 18. Or.: 16,30; 18,30; 20,30; 22,30. Lire 12.000; 8000; 7000.

DIANA 1. Tel. 825.714. **Blues Brothers.** Or.: 15,45; 18; 20,15; 22,30. [redacted] 12.000; 8000; 7000.

DIANA [redacted] Tel 825.714. **Il grande** [redacted]**wski.** Or.: 15,45; 18; 20,15; 22,30. [redacted] 12.000; 8000; 7000.

DIANA 3. Tel. 825.714. **Titanic.** Or.: 18; 21. Lire 12.000; 8000; 7000.

[redacted]. 825.714. OGGI [redacted]

JOLLY. Tel. 850.570. **Film a luci rosse.** Orario: 15; 22,30. Lire 10.000; 7000; 5000.

FILMSTUDIO. Tel. 838.6322. **Kundun.** Or.: 20,30; 22,30. Lire 8000; 7000; 5000.

[redacted]
[redacted]. Tel. 640.263. [redacted] **nel giardino del bene** [redacted] **male.** Or.: 20; 22,30 (festivi 15; 17,30; 20; 22,30). Lire 10.000; 6000; 5000.

RITZ. Tel. 640.427. [redacted] **impact.** Or.: 20,30; 22,30. [redacted] 10.000; 6000; 5000.

[redacted]
[redacted]. Tel. 51.419. **Ci sarà** [redacted] **a** [redacted] Ore 21. [redacted] 5000.

[redacted]. 50.997. **Mr. Magoo.** Or.: 20,30; 22,30. Lire 10.000; 6000; 5000.

[redacted]
[redacted] Tel. 692.910. **Blues Brothers.** Or.: 20,15; 22,30. Lire 10.000; 8000.

[redacted]
[redacted] Tel. 669.961. [redacted] **è cambiato.** Or.: 20,30; 22,30. Lire 7000; 5000.

A IMPERIA

IMPERIA
[redacted], Tel. 61.976. [redacted] spettacolo Jacopo Fo del 29 maggio.

CENTRALE. Tel. 63.671. **Tano da morire.** Or.: 20,10; 22,30. Lire 8000; rid. 6000.

[redacted]
OLIMPIA. Tel. [redacted] **Kundun.** Or.: 20,30; 23.

[redacted]
[redacted] **Deep impact.** Or.: 20,20; 22,30. Lire 9000; rid. [redacted]

[redacted]
ARISTON. Tel. 506.060. Chiuso per manifestazioni.

[redacted] **RITZ.** Tel. 506.060. [redacted] **Brothers - Il mito continua.** [redacted]: 15,30; ult. 22,30. Lire 12.000; 7000.

ARISTON ROOF - Sala 1. Tel. 506.060. **Niagara Niagara.** Or.: 20,30; 22,30. Lire 12.000; 7000.

ARISTON ROOF - Sala 2. Tel. 506.060. **Codice Mercury.** Or.: 20,30; 22,30. Lire 12.000; 7000.

ARISTON ROOF - [redacted] **3.** Tel. 506.060. **Femmina.** Or.: 15,30; ult. 22,30. L. 12.000; 7000.

CENTRALE. [redacted]. 507.070. **Deep impact.** Or.: 15,30; ult. 22,30. [redacted] 12.000; 7000.

[redacted]. Tel. 507.070. **Artemisia.** Or.: 15,30; ult. 22,30. Lire 12.000; 7000.

SANREMESE. Tel. 507.070. [redacted] **amore esiste.** Orario: 15,30; ult. 22,30. Lire 12.000; 7000.

ORFEO. Telefono 662.333. **Film a luci** [redacted]. Orario: 15,30; ultimo 22,30. Lire 12.000; 7000.

LA [redacted]
cd-rom

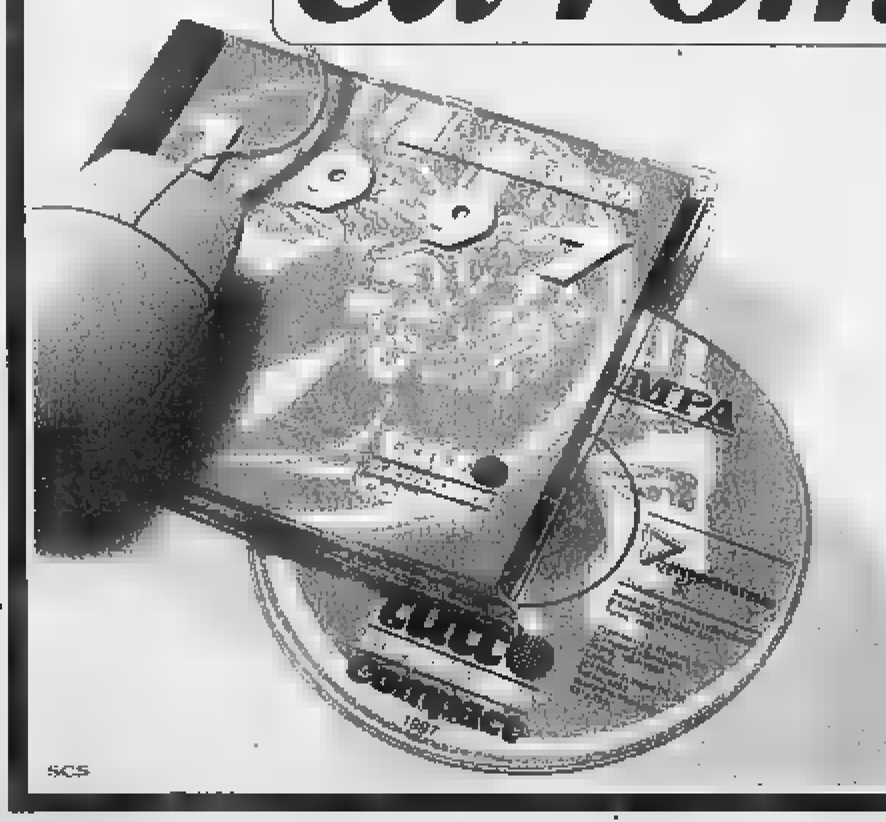

SCS

PER NON PERDERVI
[redacted] ANNO
di NOTIZIE.

È DISPONIBILE L'EDIZIONE 1997 DI TUTTO LA STAMPA COMPACT, IL SESTO NUMERO DELLA COLLEZIONE DI CD-ROM CHE RACCOGLIE TUTTO CIÒ CHE LA "LA STAMPA" HA PUBBLICATO.

Il compact disc contiene il testo completo del giornale (edizione nazionale e cronaca di Torino), compresi i supplementi Tuttosoldi, Tuttoscienze e Tuttolibri, e la riproduzione elettronica delle pagine originali di Tuttoscienze, oltre ad un'enciclopedia geografica, con cartine e schede di presentazione dei paesi citati negli articoli. Un anno di attualità italiana ed estera, di cronaca, di cultura, di economia, di spettacolo, facilmente consultabile utilizzando le funzioni avanzate di ricerca tramite parole (per nomi di persone, organizzazioni, argomenti, luoghi, data o autore), e tramite la classificazione utilizzata dai giornalisti de La Stampa. Il disco opera sia in ambiente Dos che Windows. L'appuntamento con l'informazione e con il mondo è con Tutto La Stampa Compact, la più completa "collana" di notizie in cd-rom che trasforma l'attualità in storia.

PER NON PERDERVI
[redacted] UN ANNO
di NOTIZIE.

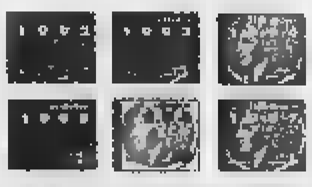

tutto
LA STAMPA
Compact

☐ Desidero acquistare Tutto La Stampa Compact 1997 — L. 300.000
☐ Se in possesso delle annate precedenti — L. 200.000
☐ Desidero acquistare le annate 1992, 1993, 1994, 1995 e 1996 — Caduna L. 150.000
☐ Desidero acquistare la collezione completa Tutto La Stampa Compact 92-97 — L. 650.000

Pagamento: ☐ contrassegno ☐ assegno non trasferibile intestato a "Editrice La Stampa Spa" (I prezzi sono comprensivi di Iva e spese postali).

Ritagliare e spedi[redacted] questo coupon a: La Stampa - Uffi[redacted] Marketing - Via Marenco, 32 10126 Torino. Oppure [redacted] fax, 011-6568393

Nome ____
Cognome ____
Società/Ente ____
P.IVA o cod. fisc. ____
Via ____ N. ____
Città ____ Prov. ____ C.A.P. ____
Tel. ____ Firma ____

LA STAMPA [redacted]
[redacted] 167-892065

La polizia scopre fucili e bombe a mano in una casa di Tribogna: un arresto

Albanese in manette per lesioni

Aggredì un chiavarese per questioni di donne

CHIAVARI. [redacted] quindici giorni gli agenti del commissariato di polizia di Chiavari hanno [redacted]piuto due arresti, controllato [redacted] persone, 487 veicoli, elevate 223 contravvenzioni per violazioni al codice stradale, [redacted]trollato 5 esercizi pubblici (multandone 4), effettuato 151 controlli antidroga davanti [redacted] scuole. I due arrestati sono: Flavio Basso, 45 anni di Vina del Mar, residente a Tribogna, trovato in possesso di oltre un chilogrammo [redacted] polvere [redacted] un fucile, una pistola a tamburo, quattro bombe a mano, tre baionette [redacted] cartucce. Il [redacted]condo arrestato è il sedicente Lamay Flamur, 27 anni, albanese, accusato di sfruttamento della prostituzione, lesioni, tentata estorsione.

La vicenda che ha portato in carcere Lamay ha [redacted] protagonista un chiavarese che si era invaghito di [redacted] giovane prostituta albanese. L'uomo aveva ospitato la giovane [redacted] casa sua con l'intento, diceva, di toglierla definitivamente dalla strada. Dopo una settimana però, o lui si [redacted] della donna [redacted] questa era tornata a prostituirsi. Il novello Richard Gere aveva allora [redacted] alla porta la giovane m[redacted] questa era tornata con tre suoi amici i quali avevano fatto rapidamente i conti in tasca al padrone di [redacted]a: una settimana di ospitalità, [redacted] relative «prestazioni», mancati guadagni della ragazza, totale cinque milioni.

Il chiavarese si [redacted] rifiutato [redacted] pagare ed [redacted] stato malmenato dai tre amici della ragazza: due erano stati fermati subito dopo [redacted] fatto, il terzo è Lamay, arrestato in questi giorni. Nelle operazioni che sono state effettuate in questi ultimi quindici giorni, gli agenti di polizia hanno sequestrato 4 passaporti rubati [redacted] Albania e denunciato le quattro prostitute che ne erano in possesso. Tre «lucciole» sono state accompagnate a Genova ed espulse dall'Italia. Infine nel parco di Villa Rocca è stata fermata una donna che aveva con sé 11 flaconi di metadone, sicuramente non tutti per uso personale.

Controlli di polizia nel Levante: superlavoro per il commissariato di Chiavari

Giuliano Vignolo

Rapallo, rissa [redacted] lungomare

I vigili denunciano [redacted] immigrato
Biglie di ferro contro [redacted] negozio

RAPALLO. Un'operazione condotta dai vigili urbani di Rapallo per allontanare alcuni venditori extracomunitari dal lungomare, è finita in rissa: uno dei vigili è dovuto andare al pronto soccorso di Santa Margherita dove è stato medicato [redacted] giudicato guaribile in una decina [redacted] giorni. Uno degli extracomunitari è stato denunciato per oltraggio, resistenza e violenza a pubblico ufficiale, altri venditori abusivi denunciati per vendita di merce con marchi contraffatti. Sempre [redacted] Rapallo è stato compiuto un atto vandalico contro il «Negozio della musica» in via Mameli.

La rissa sul lungomare è iniziata quando due vigili urbani hanno cercato di allontanare gli extracomunitari che avevano esposto la loro merce lungo la passeggiata [redacted] mare: uno degli stranieri si [redacted] rifiutato [redacted] obbedire all'ordine [redacted] in pochi minuti la situazione [redacted] degenerata. Gli ambulanti abusivi si sono schierati dalla parte del loro connazionale e [redacted] iniziati a volare pugni, calci, spintoni. A dare man forte ai due vigili sono arrivati altri due loro colleghi. La rissa è terminata dopo l'arrivo di [redacted] volante della polizia di Rapallo. Uno dei vigili urbani è stato portato al pronto [redacted] e per gli extracomunitari, oltre alle denunce, [redacted] stata fatta [redacted] segnalazione all'ufficio stranieri di Genova.

L'atto vandalico è stato compiuto in via Mameli: ignoti hanno infranto la vetrina del «Negozio della musica» con un lancio di biglie metalliche del diametro di circa un centimetro. I «proiettili» sono stati sparati da un'arma ad aria compressa, o più semplicemente con una fionda, dal lato opposto della strada. A terra con le schegge del cristallo della vetrina [redacted] state trovate una ventina di biglie. Non [redacted] la prima volta che il negozio viene preso di mira da vandali. Il proprietario nega decisamente ogni ipotesi [redacted] estorsione. [g. vi.]

[redacted]

[redacted]

La Provincia: [redacted] il lago di Giacopiane

Il lago di Giacopiane verrà svuotato per opere di pulizia [redacted] manutenzione. Le modalità dell'operazione saranno illustrate domani negli uffici della Provincia dall'assessore Rossella D'Acquì. Verranno presentati anche gli interventi per il riequilibrio dei cinghiali.

[redacted]

Giochi della gioventù al campo [redacted] rugby

Dalle 9 alle 11,30 al campo di rugby di Recco si svolgono i «Giochi della gioventù» per gli alunni delle elementari del Circolo di Recco. La manifestazione [redacted] organizzata in collaborazione tra il provveditorato agli studi e la direzione didattica di Recco.

[redacted]

Il consultorio si sposta nel nuovo ospedale

Dal 1° giugno il consultorio di via Val [redacted] Canepa, nella struttura del vecchio ospedale, sarà trasferito presso la nuova struttura ospedaliera di via Arnaldo Terzi. I locali sono [redacted] primo piano e facilmente raggiungibili seguendo la segnaletica all'ingresso dell'ospedale.

[redacted]

Domani al via il Motoraduno internazionale

Domani comincia la tre giorni del Motoraduno internazionale [redacted] Tigullio organizzato dal Motoclub Olivari. Alle 9,30 i partecipanti [redacted] accompagnati ad una gita [redacted]. Fruttuoso e a Portofino. Alle 17 verrà aperta la mostra fotografica internazionale dei vari club partecipanti al motoraduno.

[redacted]

Rifondazione: più cure al Parco della Rimembranza

[redacted] consigliere provinciale Marco Bertani, del gruppo di Rifondazione comunista, ha presentato [redacted] sullo stato di abbandono del Parco della rimembranza di Chiavari. Nel documento, approvato a maggioranza, il Consiglio provinciale «auspica» il Comune [redacted] Chiavari «ponga rimedio [redacted] tale scandalosa situazione [redacted] che [redacted] Parco sia oggetto delle [redacted] manutenzione durante tutto l'arco dell'anno».

[redacted]

L'emergenza cinghiali arriva in Consiglio provinciale

Il capogruppo di Forza Italia in Provincia Aldo Piccardo, nella prossima riunione del Consiglio provinciale presenterà un ordine del giorno sul problema della crescita incontrollata di cinghiali nel parco del monte di Portofino. Secondo Piccardo nonostante i numerosi appelli il progetto per la soluzione [redacted] problema è ancora lontano. [g. vi.]

Pré: due nordafricani avevano escogitato un sistema di consegna

[redacted] «posta pneumatica» [redacted] grondaia

GENOVA. Avevano trovato [redacted] bel sistema per rifornire di droga [redacted] tossicodipendenti e non farsi scoprire: facevano scivolare le dosi nel tubo [redacted] raccolta dell'acqua piovana dalla finestra sino a terra, dove gli acquirenti la raccoglievano e se la portavano via. Però gli appostamenti degli investigatori del commissariato di Prè li hanno fatti scoprire.

Sono stati quindi arrestati due cittadini nordafricani, Rachid Ouertani, tunisino, e Rabie Othmane, algerino, entrambi di 26 anni, [redacted] fissa dimora a Genova, ma di fatto alloggiati in vico Largo 1, una traversa di via Prè. Uno dei due stava in strada a contattare gli acquirenti, l'altro osservava dalla finestra e poi usava lo «scivolo» per far arrivare le bustine, [redacted] pagamento avvenu[redacted].

L'appartamento era stato trasformato in un [redacted] e proprio laboratorio nel quale confezionare cocaina ed eroina. Sono state trovate 330 dosi per un totale di quasi un etto di eroina [redacted] dieci grammi di cocaina.

Un altro arresto per droga, questa volta effettuato dalla volante Prè, l'altra [redacted] alle 23 in via Gramsci.

Gli agenti hanno sorpreso [redacted] giovane di nazionalità inglese, ventiseienne, con cui avevano contrattato alcuni tossicodipendenti. Controllato, l'uomo è risultato in possesso di 16 grammi di cocaina già in dosi. Nell'abitazione, in vico chiuso delle Formiche, arredata con accessori particolarmente costosi, compreso un acquario tropicale, c'erano altri 10 grammi di droga, un milione [redacted] contanti [redacted] sostanze da taglio. [a. p.]

[redacted]

Libidine su 4 nipoti

Alla sbarra in tribunale un uomo accusato di atti di libidine violenta nei confronti di quattro nipotini, tre femmine [redacted] un maschio. Ieri si [redacted] tenuta un'udienza a porte chiuse, quindi il dibattimento è stato aggiornato al 2 giugno. La prima denuncia era stata presentata nel '97 da [redacted] ragazza all[redacted] sedicenne, che aveva raccontato una storia di turpi attenzioni iniziata dieci anni prima, nel 1987 e protrattasi per almeno tre anni.

[redacted] episodi si erano verificati in [redacted] della bambina, nell'abitazione della [redacted] e anche all'interno di un furgone, fino a quando la piccola aveva compiuto undici anni. Poi, le mire dell'uomo si [redacted] spostate su altre due nipoti più piccole e su [redacted] nipotino maschio.

Nella richiesta [redacted] rinvio a giudizio il pm Massimo Terrile aveva sottolineato come le diverse fonti di accusa apparissero fondate e si confermassero a vicenda. [a. l.]

Collaborazione [redacted] gli operatori economici per potenziare l'offerta e la ricettività

Rezzoaglio vuole turisti tutto l'anno

I progetti della Pro Loco: ambiente e nuove strutture

REZZOAGLIO. La Pro Loco di Rezzoaglio ha rinnovato il direttivo [redacted] ha presentato [redacted] programma che ha diversi obiettivi: la realizzazione di strutture di base e [redacted] potenziamento di quelle esistenti. L'abbellimento delle zone della vallata per un recupero dell'immagine, la rivalutazione delle risorse turistiche. Il prolungamento della stagione turistica, con particolare attenzione alla scuola e agli anziani. Il recupero delle tradizioni e della cultura locale. La gestione delle risorse esistenti sul territorio. La Pro Loco, di cui [redacted] presidente Graziano Fontana, intende contribuire con questo programma al rilancio della vallata.

Innanzitutto si propone di offrire sostegno ed informazione alle iniziative pubbliche [redacted] private che intendono creare strutture con finalità turistiche o completare quelle esistenti [redacted] campeggi, [redacted] caccia turistica e di addestramento cani, bowling, minigolf, piste di fondo, zone di pesca turistica, costruzione di nuove vasche per l'allevamento di trote, strutture per la vendita dei prodotti del bosco e prodotti agricoli. Negli obiettivi c'è anche la volontà [redacted] contribuire alla valorizzazione di centri [redacted] pregio agricolo e architettonico come Ventarola, Villa Cella, Alpepiana.

Il lago delle Agoraie, uno dei gioielli ambientali della Val d'Aveto [BARNI]

E' intenzione della Pro Loco collaborare con gli operatori economici e i soci per ottenere finanziamenti per l'organizzazione di fiere, mostre, sagre e collaborare con tutte le associazioni esistenti sul territorio per dare sostegno in occasione [redacted] feste patronali, anche quelle organizzate dalle sole parrocchie. La Pro Loco intende dare ma chiede anche [redacted] ottenere dagli enti preposti il buon funzionamento di servizi: la raccolta di rifiuti solidi urbani, viabilità, illuminazione, trasporti, acquedotti, fognature, sevizi socio-sanitari. Intende chiedere ai commercianti di migliorare l'orario di apertura dei negozi e di contenere per quanto possibile i prezzi.

Verranno denunciati pubblicamente eventuali danni ambientali [redacted] segnalati preventivamente per opporsi a tutto ciò che contrasta con la realizzazione degli obiettivi contenuti nel nutrito programma. La Pro Loco chiede di gestire l'ufficio informazioni, gli impianti sportivi di Rezzoaglio e la biblioteca della valle. Propone infine di organizzare interscambi di turisti tra gli alberghi della valle [redacted] quelli della costa; settimane gastronomiche e una lunga serie di manifestazioni lungo tutto l'arco dell'anno. [g. vi.]

[redacted]

Minoranze polemiche

Furgoni [redacted] per [redacted]

RAPALLO. Nei giorni scorsi l'assessore al traffico Arduino Maini aveva lanciato l'ipotesi di fermare i mezzi pesanti nell'area del Poggiolino [redacted] fare trasbordare [redacted] merce su furgoni che potrebbero entrare in centro con [redacted] inquinamento acustico e atmosferico. L'idea dell'assessore vie[redacted] definita [redacted]vagante» [redacted] parte delle forze politiche del centrosinistra. «E' del tutto eviden[redacted] che le soluzioni proposte sul traffico pesante non abbiano la minima consistenza e fattibilità reale - si legge in una nota firmata dai partiti di sinistra. Per quanto riguarda il piano del Poggiolino la [redacted] definizione [redacted] da attribuire al Comune che finora è latitante». Secondo le sinistre qualsiasi soluzione del traffico deve [redacted] inquadrata in una strategia generale di cui il piano urbano del traffico è l'elemento portante su cui l'amministrazione è [redacted] tutt'oggi inadempiente. [g. vi.]

[redacted]

Un busto e una lapide

[redacted] due personaggi [redacted]

LAVAGNA. Sabato l'amministrazione e l'Anpi ricorderanno due personaggi della Resistenza con una cerimonia che [redacted] svolgerà a Cavi. Nei giardini della scuola elementare in via Roma [redacted] sarà scoperta una lapide dedicata a Vera Vassalle, medaglia d'oro [redacted] valor militare. Verrà poi scoperto un monumento [redacted] busto in bronzo opera dello scultore Francesco Dallorso, a Giovanni Sanguineti, detto «Boccis», pri[redacted] partigiano della Divisione Coduri e medaglia d'oro al valor militare. Le epigrafi sono state scritte dalla poetessa Elena Bono. Vera Vassalle, moglie del partigiano Mario Robello, abitava a Cavi dove insegnò nelle elementari fino al 1977. Sanguineti, [redacted] Lavagna nel 1914, [redacted]po l'8 settembre del '43 [redacted] tribuì alla fondazione [redacted] Coduri. La cerimonia sarà sottolineata [redacted] canti degli alunni e da letture [redacted] Paola Ponzini. [g. vi.]

[redacted]

Fondi d'investimento

[redacted] per la Carige [redacted]

GENOVA. L'americana Allian[redacted] Capital Management (Acm) è diventata il partner estero di Eptafund, la società di gestione [redacted] fondi comuni [redacted] fondi pensione del Gruppo Eptaconsors, partecipata dalle Casse di Risparmio [redacted] Firenze, Bologna, Genova, Padova e Rovigo, dal Banco [redacted] Sardegna [redacted] dal Banco [redacted] Sicilia. L'accordo, annunciato dalla Carige, consentirà alle banche di offrire ai clienti prodotti finanziari diversi raddoppiando la gamma [redacted] fondi specializzati a disposizione. «L'accordo è frutto di un'attenta analisi del [redacted] - ha detto il presidente della Carige, Fausto Cuccolo - e di una scupolosa selezione tra 6 controparti». Alliance, ha spiegato l'amministratore delegato di Eptafund, Marco Bolgiani, «quotata dall'88 alla Borsa di New York, ha un patrimonio gestito di 218 miliardi di dollari divisi in 181 fondi comuni». [m. c. c.]

[redacted]

Nota del Circomare

[redacted]

SANTA MARGHERITA. L'ufficio circondariale marittimo ricorda ai diportisti nautici l'obbligo di pagare la tassa di stazionamento delle imbarcazioni. Il tributo deve [redacted] il 31 maggio per [redacted] imbarcazioni e natanti che hanno una potenza superiore a 75 cavalli. Se le imbarcazioni non sono [redacted] acqua [redacted] tassa di stazionamento potrà essere pagata il giorno prima della messa in mare. Si paga per il solo periodo d'uso che comunque [redacted] può essere inferiore a 4 mesi. Si va dalle 400 lire per centimetro per le imbarcazioni fino a sei metri, alle [redacted] per ogni centimetro eccedente i 24 metri. Per le unità a vela [redacted] ausiliario [redacted] tassa è ridotta alla metà [redacted] quelle [redacted] pari lunghezza [redacted] Per i motovelieri la tassa [redacted] ridotta di [redacted] terzi rispetto [redacted] quelle [redacted] motore di pari lunghezza. Esiste poi uno sconto anzianità per unità con motore superiore a 75 cavalli. [g. vi.]

Convegni e concerti, ospite d'onore l'ambasciatore Thomas Foglietta

Genova e gli Usa, 200 anni insieme

Due secoli fa le prime relazioni diplomatiche

GENOVA. Due giorni di convegni e concerti per celebrare il bicentenario dell'inizio delle relazioni fra Genova e gli Stati Uniti d'America. Venerdì e sabato prossimo l[redacted] cerimonia si articolerà fra il convegno di domani nel salone di rappresentanza di Palazzo Tursi [redacted] un concerto di bande statunitensi [redacted] genovesi in piazza Baracca, a Sestri Ponente.

Sarà [redacted] Pericu ad aprire domani i lavori della giornata di studi insieme all'ambasciatore in Italia degli Usa Thomas Foglietta [redacted] l'amministratore delegato della Costa Crociere Pier Luigi Foschi. La società crocieristica, infatti, ha organizzato, insieme all'assessorato al Turismo del Comune, le celebrazioni per il bicentenario. Il dibattito, che prevede il contributo [redacted] docenti universitari genovesi e statunitensi, è dedicato ai rapporti fra i due paesi, alla loro storia e ai progetti per il futuro con una particolare attenzione al coinvolgimento del capoluogo ligu[redacted].

L'ambasciatore Usa, Thomas Foglietta

E' prevista l[redacted] partecipazione di Alan Friedman, il famoso giornalista conduttore di una serie di programmi televisivi. Con lui [redacted] anche Enrico Castelli, caporedattore dell'economia a Rai1.

Fra gli altri parteciperanno al dibattito, che inizierà alle 9,30 e proseguirà per tutto il giorno, anche il sottosegretario alle Finanze [redacted] docente universitario Gianni Marongiu e il presidente della commissione Esteri del Senato Gian Giacomo Migone mentre James Miller ricostruirà le diverse fasi della persenza nel capoluogo ligure del consolato americano. Sarà presente al convegno anche il [redacted]sole generale degli Stati Uniti George Griffin.

Sabato, invece, si svolgerà in piazza Baracca un concerto con la partecipazione della Filarmonica sestrese, la Bansigu Big Band [redacted] The Cinc South Band in uno spettacolo che richiamerà [redacted] quartiere decine di appassionati. [m. c. c.]

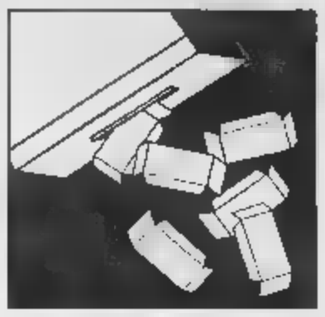

Ai dipendenti: «L'appartenere al Comune dev'essere per voi motivo di giustificato orgoglio»

L'addio di Gervasio a Palazzo Sisto

Il sindaco ha già salutato tutti i suoi collaboratori

SAVONA. Gervasio, ultimo atto. Ieri mattina il sindaco uscente ha incontrato i suoi assessori e i dirigenti del Comune che lo hanno seguito nei quattro anni di mandato. E' stato il segretario Giuseppe Panassidi a fare le convocazioni di amministratori e dirigenti per salutare Gervasio. Una cerimonia un po' triste, che ha chiuso la breve epoca del Polo a Palazzo comunale.

Gervasio emozionato. Anche se ha ancora smesso ufficialmente i panni di sindaco, è tornato in Comune con il magone. Nella sala giunta c'era la sua squadra al completo: Frugoni, Barlocco, Gianotti, Maiolo, Donini, Amoretti. Fra i dirigenti, il city manager Panassidi, il vicesegretario Bisso, il ragioniere capo Agostino, il comandante dei vigili Ratto, il dirigente dei Servizi sociali Musizzano, il capo dell'Urbanistica Campagnolo, il dirigente dei Lavori pubblici Manica.

«Sono contento che mi abbiate offerto la possibilità di ringraziarvi per la collaborazione - ha esordito Gervasio -. Ho apprezzato l'impegno e la lealtà con cui avete lavorato per il Comune e per la città. Nella mia vita ho cambiato tanti lavori. Sono di fronte ad un'altra svolta. In tanti anni ho fatto tesoro delle esperienze precedenti che mi sono portato dietro nelle nuove attività». Esaminando il proprio mandato ha aggiunto: «Abbiamo profuso tutte le energie e le capacità che avevamo. Forse abbiamo anche commesso errori per inesperienza, ma lavorando capita di sbagliare. Sono convinto comunque di aver risolto molti problemi e di averne avviato a soluzione altri. Vorrei che ringraziaste a nome mio tutti i dipendenti dei vostri settori e soprattutto ricordate di difenderli dai luoghi comuni: non è vero che i dipendenti pubblici non fanno nulla. Anche qui ho trovato tante buone professionalità. Il fatto di appartenere al Comune deve essere motivo di orgoglio e non di vergogna o disagio. Certo che questa è una macchina complessa. Noi abbiamo cercato di produrre servizi andando incontro a quelli che ritenevamo fossero i desideri dei cittadini».

Il sindaco uscente ha così concluso: «Mi scuso se non sono riuscito ad andare avanti come avrei voluto per portare a compimento tutti i progetti. Purtroppo mi è venuto a mancare il consenso dei cittadini che rappresenta un elemento essenziale. Comunque resterete tutti nella mia memoria e nel mio [e. b.]

Il sindaco uscente Francesco Gervasio nel momento del commiato assieme ai suoi assessori Barlocco, Amoretti e Gianotti

L'eredità degli assessori

Aperture domenicali dell'Iper e parcheggi per i residenti

SAVONA. Aveva cominciato a fare le pulizie in ufficio da una settimana, Emilio Barlocco, come se avesse il presagio della sconfitta. Da qualche giorno la scrivania dell'assessore al Traffico è insolitamente sgombra di carte: quasi un'ammainabandiera per l'ingegnere inventore che per quattro anni si è catapultato nei problemi del traffico. Un assessorato ostico, portato avanti alterne fortune è tipico per i problemi di viabilità. E almeno Barlocco può vantare all'attivo il Piano del traffico che mancava da vent'anni. «Se vuoi sbirciare le pratiche è tardi - esordisce Barlocco -. Ho fatto pulizia da tempo». Nell'armadio a vetri ha lasciato i progetti della passeggiata a mare, i disegni di piazza Sisto, una copia del Piano del traffico. Nei cassetti della scrivania, una manciata di caramelle alla liquirizia e la pratica sul parcheggio riservato ai 700 residenti. La prima «grana» per il suo successore.

«Con la politica ho chiuso - sostiene -. L'Università mi impegna molto e poi ho la mia professione». Senza contare l'orto di Stella.

L'assessore al Commercio Silvano Gianotti aveva raccolto le carte martedì mattina: «Cinque sacchi di pratiche, opuscoli. Mi hanno aiutato in due». Per il grintoso ex assessore al Commercio il futuro non è ancora definito. Il suo ingresso in Consiglio dipenderà probabilmente dalle decisioni di Gervasio. Ha assorbito la sconfitta con dignità: «Da due giorni mi danno tutti pacche sulla spalle. Incontro decine di persone che si dicono costernate, che mi dimostrano solidarietà. Ma tanti altri forse la pensavano diversamente». Anche Gianotti ha lasciato una bella eredità al nuovo assessore. La domanda dell'Ipercoop sulle dieci domeniche di apertura è rimasta inevasa: «Non abbiamo voluto ipotecare la libertà di scelta della nuova amministrazione». [e. b.]

Emilio Barlocco (sopra) e Silvano Gianotti

Forza Italia sotto accusa

Cenere-Nan, è subito scontro

Forza Italia rischia di chiudere tra le polemiche una settimana difficile, iniziata con la consegna del Comune di Savona al centro-sinistra. Una sconfitta più o meno grave, a seconda della prospettiva da cui si esamina il responso delle urne. Di sconfitta si tratta e non se ne sono accorti, soprattutto nel Ponente, addirittura i neo-iscritti.

Ieri un clamoroso. Quello del sindaco di Loano, da ieri iscritto a Forza Italia. «Non salgo sul carro dei vincitori ma sulla nave che sta affondando perché qualcuno ha remato male». Con questa metafora, Cenere, ex dc, sindaco di Loano, annuncia il suo ingresso «critico» nel Biscione.

Spara a zero sulla politica dell'onorevole Enrico Nan e del responsabile provinciale degli Azzurri, Pietro Oliva, fra l'altro assessore della giunta loanese. La goccia che ha fatto traboccare il vaso è proprio sconfitte di Forza Italia a Savona e Boissano, dopo Albenga, Pietra e Finale Ligure.

Dice Cenere: «Rivendico, ma quasi un obbligo, per la città di Loano, prima città del Polo in provincia, e per il suo sindaco, leadership politico-amministrativa e tutela dei moderati savonesi, che si sono visti umiliare dall'Ulivo. Nan si dichiara soddisfatto dei risultati di domenica, ballottaggio a Ventimiglia e sindaco di Bordighera, vorrei sapere se ritiene il peso del centro-destra, al livello a cui è precipitato, sufficente per sua eventuale rielezione.

Francesco Cenere

In realtà il nostro collegio si sta sfaldando sotto il peso dell'i- e dell'assenza politica. Il problema è capire dall'interno le ragioni di strategie errate e i programmi per il futuro. Voglio lottare dall'interno per giungere alle elezioni primarie affinchè sia dalla base e dall'alto che vengano scelti i candidati. Forza Italia è chiusa su se stessa senza una politica». Conclude spiegando il suo ingresso: «Lo voglio fare per individuare le responsabilità di questo sfascio e per contribuire a modificare la rotta, se del caso cambiando i timonieri. Lo voglio fare non per garantirmi poltrona ma perchè il Savonese merita di più soprattutto non merita di essere "inquadrato" sotto il regime dell'Ulivo».

Di tutt'altro tenore le dichiarazioni post-voto dei vertici del movimento che fa capo a Berlusconi. Enrico Nan, coordinatore regionale di Forza Italia, non accetta di parlare di debacle: «Non scherziamo. I raffronti fatti in modo omogeneo. In queste amministrative i savonesi non hanno votato contro di noi ma hanno giudicato l'amministrazione Gervasio. Forza Italia ha fatto anche troppo. Le liste di Gervasio e Linea hanno pescato nel nostro elettorato. Se fossimo stati alle politiche il risultato sarebbe stato assai diverso».

In risposta all'attacco di Cenere, Nan è laconico: «I dirigenti hanno lavorato bene e non ci sarà nessuna verifica». E qualche perplessità, soprattutto sul ruolo di Antonella Frugoni quale leader dell'opposizione in Consiglio, gli alleati della minoranza l'hanno nascosta. [a. r.]

Bandiere ammainate a Forza Italia

Prc, un sorriso amaro

«Gli elettori non ci hanno seguito»

SAVONA. Anche il gusto della vittoria può lasciare qualche amarezza. Nella coalizione di Ruggeri ridono ds, socialisti, le liste Savona Viva e Savona Europa. Si leccano le ferite il ppi e i verdi, Rifondazione è davvero un caso a parte. Le reazioni dopo lo spoglio sono duplici, quanto gli obiettivi che il prc si è posto prima della consultazione: far vincere Ruggeri e far digerire ai fedelissimi un apparentamento scomodo, almeno al primo turno.

In effetti il responso delle urne ha dato ragione agli scettici. Ruggeri ha vinto e decisivo è risultato anche l'appoggio dei comunisti. Ma l'elettorato da sempre più vicino a Rifondazione ha gradito: il 3 per cento in meno parla chiaro.

«Un dato difficile da analizzare ma che si fonda soprattutto sull'astensione - ha spiegato il segretario provincia Piero Casaccia -. Comunque noi avevamo fatto precisa scelta politica. Vale a dire l'impegno di mandare a Gervasio e mi pare che per questo risultato possiamo essere pienamente soddisfatti».

I VERDI IN CRISI

«Dimezzati rispetto al '94»

La manciata di voti dai Verdi alle elezioni desta polemiche nel movimento ambientalista. Non basta soddisfazione appartenere alla coalizione vincente per mascherare la delusione di un partito spaccato, che non si riconosce nei propri vertici. I cosiddetti Verdi storici imputano al segretario Santoleri il peso della debacle elettorale: «Le elezioni amministrative hanno dimostrato che le scelte del signor Santoleri sono riuscite a ridurre della metà i consensi della lista verde. Rispetto al 1994, quando il professor Suetta aveva raggiunto circa mille preferenze, le 500 raccolte dalla nuova lista sono dato che devono far riflettere. Malgrado il segretario abbia impiegato 30 milioni per la campagna elettorale, ha raccolto poche decine di voti». Una parte dei Verdi non ha «digerito» l'alleanza stipulata Santoleri con l'Ulivo e sfrutta l'insuccesso alle urne come rivalsa. [e. b.]

Di diverso avviso (e corrente interna al partito) Patrizia Turchi, rieletta in Consiglio: «Franco sono molto dispiaciuta per il risultato che abbiamo ottenuto. Il nostro è un elettorato particolare, quello delle classi più disagiate. E' evidente che in queste amministrative i nostri elettori non ci hanno individuati. Abbiamo sempre fatto una politica a favore dei disoccupati e ora rischiamo di andare a votare in Consiglio per Orsa 2000. Mi pare un danno gravissimo, anche per i nostri elettori il fatto che con quattro consiglieri non potremo proteggere un nostro eventuale sores». Rifondazione aveva un grande peso «contrattuale» prima delle elezioni sulle scelte di Ruggeri. Oggi rischia di dover subire passivamente. [p. p.]

Linea festeggia il risultato

«Le elezioni amministrative ci hanno consacrato vincitori»

SAVONA. Pino Monti, capolista di Linea, ha una sua interpretazione sui risultati elettorali. La sconfitta della coalizione Gervasio non ha gli entusiasmi del presidente degli albergatori, che ha trovato posto in Consiglio primo eletto di Linea. La lista civica era partita come forza di governo mentre si ritrova all'opposizione per scelta degli elettori. Il risultato elettorale comunque non è da disprezzare, se si tiene conto che Linea era alla prima apparizione. In due mesi di attività politica ha raggranellato 977 voti che valgono 2,6 per cento in percentuale. Un gruzzolo di voti che consente a Linea di superare partiti ben più famosi come Verdi e repubblicani e Rinnovamento italiano. Un dato al di sopra delle attese. Spiega Monti: «I tanti vincitori di queste elezioni amministrative, il vero e unico vincitore parrebbe il Gruppo civico Linea, che grazie alla fiducia dei suoi elettori potrà avere voce in Consiglio. Nato oggi, il movimento, è già grande e parla. Soprattutto saprà difendere i programmi che si era prefisso per la città».

Aggiunge il combattivo Monti: «In quest'ottica il traguardo da raggiungere sarà il coagulo delle forze di opposizione, ovvero la linea politica operativa forse nei quattro anni precedenti amministrazioni e che potrebbe essere allargata a tutte le forze del cosiddetto Polo. Pare quindi evidente che la figura leader di questo gruppo misto di opposizione possa essere il sindaco uscente. E con un suo ritiro, altro non potrà verificarsi che un leale confronto fra tutte le forze in modo da orientare con accordo una scelta. Scelta che non dipende solo dal numero delle preferenze acquisite, forse neppure dal partito di appartenenza, ma dalla qualità e dal carisma della persona».

Monti illustra gli obiettivi che la minoranza dovrà perseguire: «Solo con una qualificata concreta, intelligente e ferma opposizione, tale da dimostrare coerenza agli ideali si potrà difendere quanto fin qui realizzato, si potrà puntare a costruire il futuro di Savona. Il nostro compito dovrà essere quello di impedire abusi e storture, correggere gli errori. Noi vorremmo far in città, vorremmo poter fare politica lontano dal partito degli affari». [e. b.]

Pino Monti, neo consigliere di Linea

Balbo ora presenta il conto

Il leader di «Savona Europa» chiede spazio nell'esecutivo

SAVONA. Giorgio Balbo detta i tempi per l'azione di governo del centro-sinistra. Il leader politico della lista civica Savona Europa incontrerà il sindaco Ruggeri per concordare le prime iniziative che dovrà intraprendere la giunta: «Nei confronti degli elettori abbiamo assunto impegni precisi che dovranno rispettati entro 300 giorni e non comportano alcun aggravio di bilancio. Questo è il primo punto che intendiamo affrontare con il sindaco».

L'altra questione aperta riguarda la composizione della giunta. Dopo l'ottimo risultato elettorale (3,6 per cento) Balbo chiede rispetto all'interno della coalizione di centro-sinistra: «Siamo stati fra le forze determinanti nella vittoria al primo turno. Ruggeri formerà una giunta composta "marziani" e maghi dell'amministrazione e livello internazionale meglio per tutti. Se invece il sindaco darà vita a una compagine di governo che rispecchia le forze in campo, allora è giusto che anche Savona Europa reciti il ruolo».

Giorgio Balbo il leader di Savona Europa

Infine l'immancabile stoccata ai Democratici di sinistra: «In campagna elettorale alcuni esponenti della sinistra avevano invitato gli elettori a non votare la nostra lista. Posso rilevare con soddisfazione che i savonesi non hanno tenuto in gran conto questi auspici e in tal modo la coalizione del centro-sinistra ha potuto trionfare al primo turno». [e. b.]

Socialisti, la festa continua

Domani in Federazione assemblea «Pronti a lavorare per il Comune»

SAVONA. Una festa lunga cinque giorni. E' quasi dei Socialisti democratici italiani che è cominciata domenica alle urne, quel per cento sfiorato di un soffio, e si concluderà domani nella sede della Federazione in via Quarda. E' stata indetta un'assemblea di tutti gli iscritti savonesi. Si commenterà il voto, il successo inatteso (se non altro in questi termini), si festeggeranno i due consiglieri: il capolista Renato Giusto e la sorpresa Giuseppe Casalinuovo.

«La nostra affermazione è stata importante - dice il segretario provinciale Elisabetta Favetta - perché ora possiamo credere con convinzione nella rinascita socialista. Stiamo ricostruendo la casa, casa che sarà aperta a tutti. L'esito delle ci gratifica e ci incoraggia a lavorare ancora di più».

Lavorare anche per amministrare la città con un incarico in giunta? «Il nostro risultato è stato buono. La presidenza del Consiglio comunale non dispiacerebbe a nessuno. Noi proporremo anche alcuni nomi per gli assessorati. Sarà il sindaco Ruggeri a scegliere se avrà bisogno di noi».

I Socialisti erano partiti puntando a un 3 per cento. Le urne hanno detto sì il 4. «Merito di tutti gli iscritti. Hanno lavorato un entusiasmo encomiabile. Ci hanno creduto fino in fondo. Domani sera li ringrazierò pubblicamente perché se lo sono meritato», conclude la Favetta. [p. p.]

Il segretario provinciale dei Socialisti democratici Elisabetta Favetta

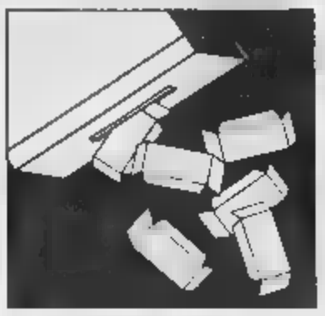

Giorgio Valfrè, candidato del Polo, al ballottaggio con Claudio Berlengiero, sindaco uscente

Un testa-testa con l'impegno di fare

E' sfida tra la nuova destra e la sinistra moderata

VENTIMIGLIA. E' uno scontro, testa a testa, basato sull'impegno, ma anche sulle promesse e sulla reale volontà di entrambi i candidati di «fare qualcosa per Ventimiglia». Da una parte Claudio Berlengiero, medico di famiglia, candidato del centro-sinistra; dall'altra Giorgio Valfrè, avvocato candidato del Polo.

Uno Berlengiero - con l'esperienza amministrativa di quattro anni a capo del governo ventimigliese; l'altro - Valfrè - alla sua prima esperienza politica. L'uomo della Sinistra moderata contro l'esponente della nuova Destra. Tutti e due al di sopra di ogni sospetto.

Sono conoscenti, oggi avversari politici, ma poco inclini ai colpi bassi.

Il ballottaggio di domenica 7 giugno si avvicina, e i cittadini di Ventimiglia che nel primo turno hanno votato per uno dei due candidati sconfitti (Sonia Viale della Lega Nord e Domenico Maria Managò della Fiamma tricolore), sono costretti a decidere da che parte schierarsi in questa seconda ed ultima fase per l'elezione del primo cittadino della città di confine.

Intanto, all'interno delle liste rimaste fuori dal ballottaggio si intensificano gli incontri, le strategie, per cercare di essere nuovamente messi in gioco. La Lega Nord, che [illegible] «Polo uguale Ulivo», non ha ancora comunicato se darà indicazioni ai propri elettori.

La campagna elettorale è nel vivo per Berlengiero e Valfrè: stanno decidendo quale sarà la linea da tenere in queste settimane di preparativi. Si apre il confronto sui programmi, sulle idee per risolvere i tanti problemi che attanagliano Ventimiglia.

E tornano in campo, i «big», per cercare di indirizzare l'elettorato in un senso o nell'altro. Ieri, nell'ambiente del centro-sinistra circolava la voce che Alleanza nazionale avrebbe chiamato nella città di frontiera il suo leader, Gianfranco Fini. L'Ulivo, invece, preferisce prendere tempo, rimandando l'incontro con gli esponenti nazionali dei partiti alla prossima settimana: è ancora tutto da decidere.

Questa sera, comunque, si potrebbe vedere un primo faccia a faccia tra i candidati a sindaco nella trasmissione serale «Punto di incontro» di Telearcobaleno. Soprattutto Valfrè e i suoi sostenitori hanno già fatto largamente ricorso al mezzo televisivo, con diverse apparizioni sulla televisione locale.

Lo scontro sarà sulle grandi opere, ma anche sulle piccole cose. Berlengiero e Valfrè spaziano dalla pulizia delle strade al porto turistico, dall'illuminazione al teatro comunale, dal risanamento della città vecchia all'utilizzo delle aree dismesse dalle ferrovie.

Gian Piero Borgo

Una veduta di Ventimiglia: lo scontro fra i due candidati alla carica di sindaco si annuncia sulle grandi opere così come sulle piccole cose

CLAUDIO BERLENGIERO, MEDICO

«Una città vivibile per giovani e anziani che trovi spazio nel contesto europeo»

VENTIMIGLIA. Una città vivibile, a misura d'uomo. E' l'obiettivo che si è proposto Claudio Berlengiero, candidato sindaco del centro-sinistra. Una città che tenga conto delle esigenze degli anziani, ma anche dei giovani. Durante il prossimo mandato intende progettare ed avviare interventi strutturali improrogabili per l'inserimento della città in un più vasto contesto europeo.

Opere pubbliche. Appalto per il teatro comunale, il cui progetto ha superato il controllo della commissione competente. Nuova viabilità a monte, utilizzando le aree ferroviarie dismesse. Riqualificazione della zona del centro cittadino in cui sorge il mercato dei fiori. Realizzazione del porto turistico nella prevista zona Scoglietti. Creazione del Villaggio dello Sport nelle aree ferroviarie della Nervia. Completamento e rifacimento della passeggiata a mare.

Servizi sociali. Mantenimento dei livelli qualitativi raggiunti e sviluppo di interventi per migliorare la qualità della vita dei giovani e degli anziani. Utilizzo degli strumenti legislativi predisposti dal Governo e dalla Regione per la creazione di nuovi posti di lavoro. Prosecuzione delle attività di assistenza sociale, domiciliare e di trasporto verso i servizi di riabilitazione per anziani e disabili.

Cultura e manifestazioni. Per poter continuare le manifestazioni della Battaglia dei fiori e dell'Agosto medievale, che giudichiamo storicamente importanti per la nostra città, c'è l'assoluta necessità di reperire fondi attraverso sponsorizzazioni o lotterie. E' nostra ferma intenzione proseguire sulla linea definita in questi quattro anni nella convinzione che, anche nella prospettiva di uno sviluppo turistico, sia proficuo garantire non solo la quantità ma anche la qualità dell'offerta. Intendiamo impegnarci per l'inserimento del corso Fiorimed all'interno del polo universitario imperiese.

Sanità. Molto forte, sarà l'impegno per la difesa ed il potenziamento della struttura ospedaliera St. Charles di Bordighera, con l'acquisto, ad esempio, della strumentazione necessaria per effettuare la Tac. Obiettivo sarà la conservazione di tutti i reparti già esistenti e comunque il rispetto degli accordi presi dalla Conferenza dei sindaci. Potenziamento dei servizi di medicina territoriale.

Amministrazione. Intendiamo procedere ad una riorganizzazione della macchina amministrativa comunale anche sulla spinta delle innovazioni introdotte dal Parlamento per renderla più efficiente e rispondente alle esigenze dei cittadini. **[d. bo.]**

GIORGIO VALFRÈ, AVVOCATO

«Un programma basato su 7 punti chiave con al primo posto ordine e sicurezza»

VENTIMIGLIA. Un programma «con i piedi per terra». Pochi voli pindarici, pochi sogni nel cassetto, certamente belli ma pressoché irrealizzabili. «Fatti concreti», dice Giorgio Valfrè. E illustra il suo programma che punta molto «sull'ordine e la sicurezza». Sette i punti chiave del suo progetto: ordine e sicurezza; porto; città antica; frazioni e altri nuclei abitati; Piano regolatore generale; attività economiche e sviluppo dell'occupazione; solidarietà, cultura, manifestazioni e sport; sanità.

Ordine e sicurezza. E' necessario che il cittadino si riappropri della città, in particolare di spiagge, parchi pubblici, stazione, centro storico. Il sindaco si impegna a promuovere periodicamente incontri con i responsabili delle forze dell'ordine e dei vigili urbani in modo che si possa operare in modo coordinato su tutto il territorio.

Porto. Luogo: secondo le linee programmatiche della regione, del Piano delle Coste, dovrà essere costruito nel bacino degli Scoglietti di Marina Ssn Giuseppe. Tipologia: porticciolo turistico che possa soddisfare le esigenze dei natanti da diporto così come delle barche dei pescatori locali. Condizioni: salvaguardia della qualità delle acque e della flora marina, creando un approdo sicuro.

Città antica. Principio base: andare incontro alle vere esigenze dei cittadini che abitano Ventimiglia alta, pensando alle capacità turistiche e alle sue potenzialità future. Primi interventi di riqualificazione: Funtanin e l'intera viabilità pedonale dei vicoli.

Frazioni e nuclei abitati. La nostra proposta è quella di istituire una «delega» apposita per i problemi delle frazioni e dei nuclei abitati. Bisogna potenziare l'illuminazione pubblica in alcune frazione, dove è del tutto carente. Viabilità: nell'immediato occorre intervenire con opere di consolidamento, manutenzione e sistemazione delle strade.

Piano regolatore. Il nuovo studio deve essere condotto con massima trasparenza e con continui contatti con la popolazione, le associazioni di categoria, i Comitati di quartiere. Lo strumento dovrà evidenziare alcuni indirizzi di sviluppo per consentire alla città una evoluzione adeguata alla nuova dimensione europea. I parcheggi da individuare nelle aree libere del centro e sotto il mercato coperto. Le aree che saranno dismesse dalla Ferrovie potranno essere suscettibili di questi mutamenti. Un centro direzionale si può realizzare sopra l'area del mercato coperto contestualmente ai parcheggi interrati sotto il nuovo. **[d. bo.]**

LE REAZIONI

TUTTI CHIEDONO FATTI

La stazione ferroviaria di Ventimiglia (nella foto piccola a sinistra) e il Teatro Comunale (a fianco): sono fra i numerosi problemi che si troverà a dover risolvere il sindaco che verrà eletto nel ballottaggio del 7 giugno

Commercio, primo problema

«Servono parcheggi e maggior sicurezza»

VENTIMIGLIA. I commercianti rappresentano il primo vero problema per i due candidati in lizza per la poltrona di sindaco. I primi interlocutori dopo il 7 giugno, quando le urne daranno il responso e si saprà chi dovrà traghettare Ventimiglia verso il terzo millennio.

Giorgio Folli, presidente dell'Associazione commercianti, si sbilancia. «Per noi non fa differenza, sia che vinca Berlengiero sia che si affermi Valfrè». E aggiunge: «L'importante è che il futuro sindaco sappia essere il naturale interlocutore della categoria».

Folli non critica la passata amministrazione. Al contrario, elogia l'assessore al Commercio Sergio Scibilia: «Ci è stato vicino, è dato fare. Soprattutto ci ha dato retta».

E cosa chiedono i commercianti al futuro sindaco? «Siamo tutti d'accordo su un punto: parcheggi. Grandi parcheggi. Ma anche interventi legati alla sicurezza: il Comune dovrà eliminare il fenomeno del commercio abusivo e non dovrà più tollerare la presenza di persone che spaventano turisti e residenti. Gente che vende droga agli angoli della strada, gente che vive di espedienti».

Un elogio a Scibilia e una critica a Berlengiero: «Forse il sindaco è stato troppo tollerante con certa gente. E con questo non voglio fare del razzismo. Avrebbe dovuto intervenire prima».

Sulla stessa lunghezza d'onda Pasquale Valente dei bagni Stella Marina della passeggiata Marconi: «La città chiede più ordine e meno extracomunitari [illegible] di droga. Meno barboni e più controlli per la strada. Oggi, la sera, a Ventimiglia si incontra soltanto brutta gente. Gli alberghi che hanno chiuso dovrebbero [illegible] campanello d'allarme...».

Alla Riserva di Castel d'Appio, ristorante e albergo della collina rinomato anche al di là della frontiera, Antonello Rotondaro ha qualcosa da dire: «Chiediamo che venga sistemata la strada. Sono anni che sentiamo promesse...».

Una delle categorie più a rischio dopo la nascita dell'Unione europea e la caduta delle frontiere, è quella che raggruppa i cambiavalute. A Ventimiglia sono 13, e danno da vivere a non meno di duecento persone. «Siamo pochi e quindi non siamo considerati nei programmi elettorali» dice Eraldo Caffaro, rappresentante della categoria a livello nazionale. E sottolinea come nessuno si sia occupato espressamente dei loro problemi. «Con la moneta unica l'attività di cambisti non avrà più ragione di essere - dice -. Sappiamo benissimo che l'amministrazione comunale non può intervenire in nostro aiuto, tuttavia noi chiediamo al futuro sindaco di darci una mano. Di non dimenticare che molte famiglie hanno come unica fonte di sostentamento gli sportelli dei cambiavalute».

Il presidente eletto dell'Associazione provinciale degli artigiani, Ninetto Sindoni, non nasconde il suo appoggio al Polo: «Sportivamente auguro la vittoria a tutti e due i candidati, ma sul piano politico di centro-destra e appoggio il candidato Valfrè e il mio amico Marani».

Vittorio Panizza, segretario generale della Cisl, non si sbilancia: «Il sindacato non prende posizione sugli schieramenti politici - dice -. Ma sui programmi interviene. E lo fa con decisione ricordando che la città sta attraversando un momento di profonda crisi». Panizza precisa poi che i programmi dei due candidati non si differenziano molto l'uno dall'altro e che puntano entrambi sullo sviluppo dell'occupazione. «L'importante - dice - è che siano iniziative realizzabili».

Il sindacato assicura una funzione di sorveglianza e controllo. «Chiediamo un impegno vero, al di là della coalizione che vincerà il ballottaggio».

I frontalieri non si sbilanciano: «L'associazione - si legge in una nota della segreteria - è intenzionata a schierarsi con il candidato che riterrà più vicino ai problemi delle categorie».

Gian Piero Moretti

Sergio Carlo passa ad An

BORDIGHERA. Colpi di scena post-elettorali. Mentre il centro-sinistra fa autocritica sotto le accuse dei socialisti, che se la prendono con pds, popolari e verdi, c'è da registrare un nuovo assetto all'interno della lista vincente del Polo. Il maggior votato di Fi, il capogruppo Sergio Carlo, ha lasciato il partito. Ieri nel Polo si è rafforzato il gruppo di An con l'entrata di due consiglieri indipendenti, ex Forza Italia, oltre all'assessore uscente e al nuovo eletto. La nuova formazione di An è formata quindi da Mario Iacobucci e dal neo eletto Franco Colecito, ai quali si sono uniti, come indipendenti, i consiglieri Franco Bruno e Sergio Carlo. Con 6 esponenti, An cresce di peso nell'eventuale formazione della giunta e nell'amministrazione della città. Anche il Cdu è a quota 4, con i neoeletti Marco Palmero e Giannina Borelli e con 2 leghisti e 2 indipendenti Luciano Dalmasso e Giovanni Allavena. Forza Italia, da 7 a 5 e il sindaco Vignali potrebbe dover rivedere la formazione della giunta. **[d. bo.]**

LUNEDÌ tuttosoldi

I supplementi de LA STAMPA
Una settimana ricca di tutto.

DAL 26 MAGGIO

AD OVADA APRE IL SUPERSTORE BENNET

DOMENICA APERTI

GLI ORARI DEL SUPERSTORE

ORARIO CONTINUATO

LUNEDI'	14.00 - 20.30
DA MARTEDI' A GIOVEDI'	8.30 - 20.30
VENERDI'	8.30 - 22.00
SABATO	8.30 - 20.30
DOMENICA	8.30 - 20.00

I SERVIZI DEL SUPERSTORE

- INFORMAZIONI 0143/835187
- MENU' SU ORDINAZIONE
- RILASCIO FATTURE
- NESSUNA BARRIERA ARCHITETTONICA
- BANCOMAT CARTA CREDITO
- SVILUPPO E STAMPA FOTO
- BENNET CARD
- TELEFONO PUBBLICO
- CONTROLLO PREZZI
- CLIMATIZZAZIONE
- 400 CARRELLI
- PARCHEGGIO 300 POSTI AUTO

bennet

UN MONDO DI BENE

COME ARRIVARE AL SUPERSTORE

OVADA (AL) VIA GALLIERA

I PREZZI POSSONO SUBIRE VARIAZIONI NEL CASO DI EVENTUALI ERRORI TIPOGRAFICI. RIBASSI O MODIFICHE ALLE LEGGI FISCALI. OFFERTE VALIDE DAL 26 MAGGIO AL 7 GIUGNO 1998. SALVO ESAURIMENTO SCORTE. COM. COMM. EFF. AI SENSI DELL'ART. 8 LEGGE 80 DEL 19/03/1980 IN DATA 08/05/1998.

LA FESTA

IL TRIONFO CAPITALE DELLE FAVOLE

Premio Andersen: gli appuntamenti di oggi nella Bimare e a Rapallo con giochi e animazione

Sestri dedica i suoi giardini a Mariele

Omaggio all'indimenticabile direttrice dell'Antoniano

«Isole e draghi» a Rapallo: i giochi di animazione sono divenuti una delle attrazioni del lungomare Vittorio Veneto (BARA)

SESTRI LEVANTE. Della trentunesima edizione del Premio Andersen, le cui manifestazioni si concludono domenica 31, a Sestri Levante rimarrà un segno tangibile nell'arredo urbano. I giardini di via XX Settembre sono stati intitolati a Mariele Ventre, l'indimenticabile direttrice del Coro Antoniano di Bologna. Entro il prossimo mese verrà collocato un monumento a Mariele, opera dello scultore Alfredo Gioventù. Lo ha annunciato il sindaco Mario Chella durante la cerimonia di intitolazione. I bambini di Sestri Levante hanno accolto nei giardini la delegazione dell'Antoniano di cui fa parte Cino Tortorella, presentatore da sempre di ogni apparizione tv del Coro, e i familiari di Mariele. Il Piccolo coro dell'Antoniano ha poi eseguito un miniconcerto. Messaggi di plauso all'iniziativa di Sestri Levante sono arrivati dal Presidente della Repubblica Oscar Luigi Scalfaro, dal vicepresidente del Consiglio Walter Veltroni, dal sindaco di Bologna Walter Vitali. Il direttore dell'Antoniano, padre Berardo Rossi, ha sottolineato la grande gioia per la decisione del Comune di intitolare i giardini a Mariele. La particolare attenzione al mondo dell'infanzia e ai suoi valori - ha detto il direttore - che fa di Sestri Levante la "città dei ragazzi" è infatti anche il filo che guida il cammino quarantennale dell'Antoniano».

Minipubblico attento a Sestri per uno dei tanti momenti dedicati alla fiaba

Uno sguardo alle manifestazioni in programma oggi a Rapallo e Sestri Levante. A Rapallo il consueto spazio-arte per i ragazzi sul lungomare, «Isole e draghi», e alle 10,30 alle Clarisse la replica di «Quick dry» per i ragazzi delle scuole medie. Nel pomeriggio, dalle 15 alle 18 nella sala consiliare del municipio, il convegno «Coniugi non più, genitori ancora»: ovvero come riuscire ad essere genitori ancora pur nella crisi, parziale o totale, del rapporto di coppia. Nelle stesse ore gli artisti della compagnia Crisalidi di Parma faranno animazione per le strade. Alle 18,30 sul lungomare incontro con Don Backy, «L'ultimo menestrello».

A Sestri Levante. Per tutto il pomeriggio nelle strade e piazze, anche a Riva Trigoso, spettacoli sui trampoli, mangiafuoco e altre attrazioni presentate dagli artisti di strada. Alle 21 al Teatro Ariston «Il giro del mondo in 80 giorni», spettacolo a cura dell'Anffas. Un particolare impegno è stato chiesto da parte degli organizzatori per lo spettacolo di domani sera a Sestri Levante: una notte di musica, giochi e grandi ospiti con titolo «Sogno italiano». I conduttori dello spettacolo, che verrà registrato da Mediaset e mandato in onda su Retequattro giovedì 4 giugno in prima serata, sono: Paola Perego dal palco centrale di Sestri Levante, Gino Gogliardo inviato speciale nella baia del Silenzio, Sara Ventura dal palco di Rapallo. Sono previsti collegamenti con il Gabibbo, le «veline» di Striscia la notizia: sul palco di Rapallo esibizione di Ivana Spagna, dei «Boyzone», la pop band inglese amatissima dai giovani e Cristina D'Avena con Maria Teresa Ruta e Don Backy. Collegamento anche con Los Angeles dove ci sarà Stine, autore di «Piccoli brividi». Quella di domani sera è la serata musicale più importante di tutte le manifestazioni del Premio Andersen.

Giuliano Vignolo

Tremila disegni al Ducale: i ragazzi di Genova e Lampedusa raccontano il loro mare

Zapata, ecco il rock dei Paesi Baschi

Alla Corte c'è «La tragedia di Cimbelino» di Shakespeare

Un centinaio di disegni dei ragazzi di Genova e Lampedusa a Palazzo Ducale, il rock dei Paesi Baschi allo Zapata, i testi di Harold Pinter in scena al Teatro Duse, un libro su Bach al Carlo Felice e l'omaggio a Ciaikovskij a Santa Margherita fra gli appuntamenti di oggi.

GENOVA. Rock della costa atlantica della Spagna, dei Paesi Baschi, questa sera alle 22, al centro sociale Zapata di Sampierdarena, con il cantante Fermin Muguruza e la band dei Dub. L'artista, molto noto a Bilbao, San Sebastian, Pamplona, presenterà i brani del suo ultimo album «Ireki Ateak».

A Palazzo Tursi, alle 11, gran finale e premiazione dei vincitori del concorso grafico di Amnesty International «Disegna i tuoi diritti».

All'Auditorium Eugenio Montale del Teatro Carlo Felice, oggi alle 17,30, presentazione del libro «Bach» (Mondadori) di Piero Buscaroli, con l'autore e l'introduzione del critico musicale Alberto Cantù.

Al Teatro della Corte, si replica questa sera, alle 20,30, lo spettacolo «La tragedia di Cimbelino», di William Shakespeare, terzo appuntamento della rassegna «Nuove Proposte», dedicata dal Teatro di Genova a giovani compagnie che operano nel capoluogo ligure.

La messa in scena de «La tragedia di Cimbellino» è di Jiurij Ferrini e si avvale della partecipazione straordinaria di Camilla Milli (Re Cimbelino) e di un gruppo di giovani attori diplomati alla Scuola di Recitazione dello Stabile. Sono: Fabrizio Coniglio, Alberto Giusta, Davide Lorino, Fabrizio Matteini, Fulvio Pepe, Massimo Rigo, Wilma Sciutto, Roberto Serpi, Marco Zanutto, Antonio Zavatteri. Le scene e i costumi sono di Laura Benzi, le musiche di Claudio Palli.

Nel Porticato di Palazzo Ducale, da oggi a mercoledì prossimo, è allestita una grande mostra con oltre tremila disegni dei ragazzi delle scuole genovesi e di Lampedusa dedicati al mare. Sono le opere realizzate per il quinto concorso di disegno, avventure a fumetti, collages e fotografie con la collaborazione del Teatro della Tosse e la supervisione artistica di Emanuele Luzzati.

Al Duse in scena brani di Pinter

Al Teatro Duse, alle 20,30, prosegue la rassegna dedicata alle compagnie di teatro amatoriale di Genova e di altri centri della Liguria. In scena due atti unici: «I fiori di Marte», scritto e diretto da Anthony D. Snyder e Marcello Turmolini, presentato dal gruppo «Mamunda» e «Insopportabili incontri», nel quale il Teatro dell'Ortica ha raccolto testi di Tardieu, Pinter e Auh.

Alla Vaschetta, in via Piacenza, a Staglieno, alle 22,30, musica dal vivo con Chico Joe Mazzamati con un repertorio di musica italiana da Lucio Battisti in poi.

Oggi alle 16, a Villa Durazzo, il pianista Franco Trabucco, docente al Conervatorio Niccolò Paganini di Genova, terrà un recital interamente dedicato a Ciakovski. Il concerto fa parte di un ciclo organizzato dall'Istituto «Vittorio G.Rossi» con il patrocinio del Comune.

Il Sound Factory di Cavi di Lavagna, serata musicale con il dj Stefano Carlot del Covo di Nord Est. [m. b.]

Il tenore festeggerà sabato al Modena i 40 anni di carriera

Ottavio Garaventa: ho scoperto di essere un parente di Sinatra

GENOVA. «Grande tenore, grande persona e grande cuoco». Lo ha detto Luciano Pavarotti (che di tenori e di cuochi certamente si intende) a proposito del collega Ottavio Garaventa.

L'artista genovese, nato a Quezzi sessantaquattro anni fa, è sempre residente a Savignone, festeggerà sabato sera (ore 21) al teatro Modena i quarant'anni di carriera. Interverrà come ospite d'onore ad un concerto lirico diretto da Paolo Rossini con l'Orchestra Filarmonica Italiana e la Corale «Rossini» di Modena.

Con lui sul palcoscenico ci saranno il soprano Atsuko Kawahara e il basso Riccardo Ferrari. Inoltre, martedì in Galleria Mazzini parteciperà al concerto lirico per il Cinquantaduesimo anniversario della festa della Repubblica.

Cantante di grande temperamento e generosità, insegnante comunicativo, nipote del soprano Rosetta Noli (con la quale iniziò a studiare per poi passare sotto la guida di Badiali e Milano), Ottavio Garaventa è probabilmente lontano parente di Frank Sinatra: «I nostri bisnonni - spiega - erano fratelli, come ha scoperto un amico che ha fatto delle ricerche in questo campo».

Ottavio Garaventa, da 40 anni in scena

Garaventa è entrato nel mondo della lirica come baritono: «Le mie prime esibizioni risalgono appunto al 1958. Da baritono cantai con artisti di rilievo: ricordo la Tebaldi, la Carteri, Del Monaco con cui divenni molto amico. E' curioso ricordare che ho vinto il concorso dell'Asilco sia come baritono che come tenore. Nel '63 facevo un Barbiere di Siviglia a Milano quando improvvisamente rimasi senza voce. Il grande musicologo Confalonieri mi disse: "Non sarai mica tenore?". Ero un tenore e poco tempo dopo ho esordito nella parte di Florindo nelle "Maschere" di Mascagni, opera terribile che non ho mai più rifatto».

Da allora una carriera che lo ha portato in tutto il mondo, in centinaia di ruoli affrontati sempre con energia e passione: «C'è chi prende la droga, chi si dà all'alcol. Io, dico la verità, mi ubriaco cantando. Ma non è questione di narcisismo, non mi innamoro della mia voce, ma della musica. Ascolterei, faccio un esempio, venti volte l'introduzione strumentale di "Nessun dorma", quelle poche battute che dicono però già tutto, creano un'atmosfera irripetibile. Devo stare attento, quando sono sul palcoscenico, perchè mi distraggo e rischio di non attaccare».

Generoso e aperto, Garaventa ha tanti ricordi belli, naturalmente, di questo quarantennio trascorso sui palcoscenici italiani e stranieri. Non ha rimpianti se non, forse, quello di essere stato tentato, pur per breve tempo, dalla politica: «E' stata un'esperienza negativa - ammette - Io ho un difetto troppo grande, amo dire quel che penso. E questo non è sempre possibile».

Guardando indietro, l'artista vede naturalmente molte differenze il mondo musicale di oggi: «Una volta c'erano simpatici pirati che tuttavia conoscevano bene la navigazione, sapevano come cavarsela nell'ambiente dell'opera lirica. Oggi abbiamo solo pirati d'acqua dolce, gli agenti non hanno la minima idea di cosa sia la lirica. Del resto i palcoscenici di provincia non esistono più e noi in Italia siamo gli unici europeisti sinceri, facciamo invadere i nostri teatri dagli artisti stranieri».

Roberto Iovino

SERA E NOTTE

GENOVESE
L'ansia della Schelotto

Mondadori e Politeama Genovese presentano oggi alle 17,30, nella sala teatrale di via Bacigalupo il libro di Gianna Schelotto «Nostra Ansia Quotidiana». Con l'autrice Fernanda Pivano, Paolo Guzzanti, Claudio Montaldo. Moderatrice Cipriana Dall'Orto, letture di Vittorio Franceschi e Susanna Marcomeni. Ingresso libero.

GIOCHI TV
Il Migliore a TN4

Ettore Andenna conduce questa sera, alle 20,30, su TN4, una nuova puntata del gioco a squadre televisivo «Il Migliore» del Covo di Nord Est di Santa Margherita. I campioni di Mallare (Sv) se la dovranno vedere con i concorrenti di Mezzanego (Genova), Alassio e Bresca (Savona).

ANTICA VETRERIA
Serata d'autore

Serata d'autore con Angelo, alla 21,30, all'Antica Vetreria Music, ex Cappe Rosse, in vico dietro il Coro di San Salvatore, nel centro storico genovese.In programma cover nazionali e internazionali.

ESTORIL
Sessanta

Alle 21, al dancing Estoril, in Corso Italia, musica e danze con i successi degli Anni '60 con una grande orchestra.

MAMI CAFE'
Aria in concerto

Musica dal vivo, alle 22,30, con la band degli Aria, fra i gruppi genovesi di cover più amati dal pubblico dei nottambuli. Ingresso libero.

FUMETTI
Cartoon francesi

Tre mostre di fumetti in lingua francese, prestati dalla casa editrice francese Dargaud e da altre belghe sono allestite in questi giorni nel capoluogo ligure presso la Biblioteca Edmondo De Amicis in via Archimede, la Libreria Mondadori in via XX Settembre e la Biblioteca del Centro Culturale franco-italiano Galliera, in via Garibaldi.

BONFIM
Danze sulla passeggiata

Giovedì sera con il gruppo Agita il Coro, alle 22,30, al senhor Do Bonfim, in passeggiata a mare Anita Garibaldi, a Nervi. Ingresso libero.

MODENA
Teatro benefico

Al Teatro Gustavo Modena di Sampierdarena, alle 21, va in scena la commedia «E' vero ma ci credo», di Peppino De Filippo, presentata dalla Compagnia Il sogno. La serata è a favore dell'Associazione Progetto 80 che si occupa di disabili.

FITZCARRALDO
Cingolani

Aperta nello spazio arte del Fitzcarraldo, in Piazza Cavour, a Genova, la mostra di Marco Cingolani. L'artista è presente anche con un suo libro. [m. b.]

Duemila elaborati e ospiti da tutto il mondo: spazio alle donne

Poesia, gli itinerari della città

«Genovantotto» torna dal 19 giugno al 3 luglio

Alberto Fortis è tra gli ospiti

GENOVA. L'incontro fra poeti famosi ed emergenti, un premio per permettere ai giovani di cimentarsi fra le rime e, prima di tutto, un itinerario nei luoghi poetici della città, negli angoli e nei palazzi che hanno ispirato la fantasia di tanti artisti nel passato. E' questo il pacchetto di proposte dell'assessorato comunale alla Cultura Ruggero Pierantoni, che ieri ha presentato la quarta edizione del Festival internazionale «Genovantotto». Ogni sera alle 21 dal 19 giugno fino al 3 luglio, nel Cortile Maggiore di Palazzo Ducale, si susseguono le performance di artisti provenienti da tutto il mondo e per due volte, il 21 e il 28 giugno, la manifestazione si trasferirà a Santa Margherita, nello stupendo scenario di Villa Durazzo.

Il calendario prevede la partecipazione di autori di grande spicco, da Alejandro Jodorowsky, ai poeti cinesi Yang Lian e Ouyang Jianghe, fino all'indiano d'America Lance Henson e il congolese Henri Lopes. Fra i grandi artisti europei hanno accolto l'invito del Comune di Genova Tony Harrison e Roger Mc Gough, il francese Bernard Noel e lo spagnolo Carlos Bousono. L'edizione di quest'anno prevede uno spazio maggiore dedicato alle artiste fra cui le italiane Patrizia Valduga, Antonella Anedda, Cristina Dotto e Alda Merini. Il 26 giugno si esibirà, inoltre, il cantautore Alberto Fortis che darà la musica ad un video di produzione realizzato sugli indiani d'America. Intanto sono già arrivate duemila poesie per il premio internazionale che rappresenta una delle manifestazioni collaterali del festival. La premiazione sarà il 1 luglio. Dal 31 maggio, ogni domenica fino al 5 luglio, verranno proposte visite guidate sui luoghi poetici. [m. c. c.]

Uno Stranamore nell'Harem? Chi l'ha visto?

Hai i programmi un po' confusi? Te li chiariste "In Tivù".

OGNI SABATO IN REGALO CON LA STAMPA.

Arriva "In Tivù": 64 pagine dedicate ai programmi delle emittenti radiofoniche e televisive, comprese pay TV e televisioni satellitari. Una guida facile e comoda per trovare a colpo d'occhio, grazie alla sua straordinaria chiarezza, il programma preferito. Su "In Tivù" troverete tutti i palinsesti divisi per canali e per temi e, in più, una comoda sezione dedicata alla fascia di massimo ascolto - dalle 19 alle 23 - che indica minuto per minuto tutti i programmi di tutte le emittenti che iniziano allo stesso orario. Facile da consultare e piacevole da leggere, "In Tivù" diventerà indispensabile come il telecomando.

"In Tivù". Adesso telecomandi tu.

Gli abbonati riceveranno il supplemento ogni settimana direttamente a casa per posta

Pallanuoto: a Punta S. Anna prezioso 17-14

Una gran Pro Recco e la Roma va in tilt

RECCO. Grande Pro Recco, e Roma a tratti irritante per il non gioco: 17-14 il finale (parziali 4-4 3-2 5-4 5-4), risultato giusto per quanto visto in vasca, con biancocelesti padroni della situazione per 36', contro un complesso costruito sborsando centinaia di milioni, però senza creare un gruppo omogeneo e con un portiere, Gazzarini, non certo all'altezza dei «nomi illustri» del complesso.

Sull'altro fronte, tutto perfetto, ad iniziare dalle superiorità numeriche: 7 su 8, con l'unico errore a tre minuti dalla sirena, con Ghibellini che affretta troppo la conclusione, con tiro rimbattuto. E perché il pelo nell'uovo, in una serata così esaltante? Nelle altre sette opportunità, la palla girava veloce fra le mani dei recchelini, e l'uomo chiamato al tiro (a turno Riccadonna, Ghibellini e Gyoengyosi) falliva l'occasione. Ed è veramente fuori luogo, nei minuti conclusivi, la protesta collettiva dell' ambiente capitolino (da Castellucci a Ferretti, per non parlare di Gandolfi molto polemico) degli arbitri: le 18 superiorità numeriche a favore (contro 8) della Roma sono un dato che rimane, inconfutabile, anche i tanti errori, dovuti anche all'ottimo sistema difensivo recchelino.

Dal collettivo alle individualità, con Mangiante trascinatore nei momenti importanti e un Riccadonna decisivo con tutta una serie di mercature «rabbiose», da sotto e da lontano. Fra le «perle», 14a e 15a rete della Pro Recco: la prima di Jelenic a «girarsi» in tre avversari, la seconda con Cristilli a sorprendere Gazzarini da una distanza più che ragguardevole (facciamo 12 metri, forse anche qualcosa di più...). Nell'ultimo tempo, Baldineti dovuto uscire ai ripari perché i due arbitri Dani e Ricci avevano già mandato fuori per tre falli i due difensori titolari, Mannai e Cavallini (con bandierina anche per Mangiante, a 2'25' dalla fine).

Ma anche questa emergenza non ha tarpato le ali ai recchelini, concentrati al massimo e con un obiettivo prestigioso: il quarto posto, ovvero Roma e Fiorentia nel mirino. Lapidario il commento del tecnico ligure: «Grande Recco. Tutto ha funzionato bene, ad iniziare dalla superiorità numerica come in difesa, quando la Roma in tante, troppe occasioni, ha avuto l'uomo in più. Una vittoria, perché ora potremo prepararci caricati per la decisiva partita di metà giugno a Firenze».

Le reti: per la Pro Recco, miglior marcatore Ri con 5; poi Ghibellini 4, Mangiante 3, Cristilli 2, Magalotti, Gyongyosi e Jelenic una. Per la Roma: 4 Benedek, 3 Ferretti, Temellini e Cinconetti, una Angelini, Cescon e Vittorioso.

Giancarlo Scartozzoni

Jelenic a centroboa: un solo gol, ma una gran prestazione a favore collettivo

SPORTFLASH

RALLY

Genovesi scatenati a S. Marino

Successo pieno al 26° Rally di S. Marino, 4a prova tricolore. Primi Aghini-Esposito su Toyota Corolla (Grifone); poi la Subaru Impreza Navarra e del navigatore genovese Billy Casazza; la Toyota Celica della Grifone Longhi-Zanella. Classifica assoluta: guida Navarra a 60 punti, su Cunico e Dallavilla a 52. **[g. s.]**

Pro Recco, doppia affermazione

Domenica si è chiusa a Rivarolo, l'edizione '98 dei «Giochi di Maggio» allestiti dall'Amatori Rivarolo e abbinati alla Coppa Prati. Nel Superminivolley vince Pro Recco Tegliese e Ovada; nel Minivolley ancora primo Recco Albaro e Cella; nella Palla rilanciata l'Alta Val Bisagno ha prevalso su Rapallo e Busalla. **[d. s.]**

Portanome tra i «grandi»

Ancora un piazzamento di prestigio per Claudio Portanome della Pesistica Chiavari. Al trofeo Marino Beccari coi più forti Juniores (dai 17 ai 20 anni), Portanome ha sfiorato la vittoria: primo Giorgio Gira di Massa (75,6 kg di peso) che ha sollevato 100 kg a strappo e 125 kg a slancio. Portanome (68,5 di peso) ha ottenuto 90 a strappo e 120 a slancio per totale 276,5 punti. **[d. s.]**

A1

CLASSIFICA

	P	PARTITE V	N	P	RETI F	S	Diff.
	58	17	2	0	300	162	+138
PESCARA	50	15	2	1	301	178	+123
	38	12	3	4	210	173	+37
ROMA		12	2	5	240	193	+47
PRO RECCO	32	10	2	7	212	196	+16
SAVONA	29	9	2	8	210	194	+16
		7	1	9	172	197	-25
CATANIA		6	1		164	183	-19
CAN. NAPOLI		7	1	11	171	206	-35
CIVITAV.	18	5	3	11	187	222	-35
ORTIGIA	17	5	2	12	161	212	-51
	14	4	2	13	171	231	-60
COMO		3	1	12	160	224	-64
ANZIO	11	3	2	14	183	245	-62

6ª giornata di ritorno

CIVITAVECCHIA -	9-5
POSILLIPO - CANOTTIERI	20-7
PASUROS - CATANIA	8-7
ORTIGIA - COMO	7-6
ANZIO - PESCARA	16-22
RECCO - ROMA	17-14
FLORENTIA - SAVONA	11-8

Prossimo turno

(sabato 30 maggio 1998)
CAN. NAPOLI - CIVITAVECCHIA
CATANIA - FLORENTIA
ANZIO - ORTIGIA
SAVONA -
ROMA - PESCARA
BOLOGNA - POSILLIPO
COMO - RECCO

Grande ippica

Chiusura a Villanova la «Tris»

VILLANOVA D'ALBENGA. Ritorna la Corsa Tris all'«Ippodromo dei Fiori». L'appuntamento è fissato per questa sera nella che ha inizio alle 21. La corsa «più amata dagli italiani» presenta un campo di partenti di prima qualità.

La palma del più lontano spetta al trottatore tedesco, di scuderia italiana, Hasse Leber che giungerà da Palermo con l'intenzione di ben figurare. Dalle Marche arriverà invece l'americana Desert Voice mentre dall'Emilia approderà Endeavour, trottatore tedesco di origine americana. Nutrito poi il campo di cavalli toscani mentre sono dieci i soggetti piemontesi.

Nel complesso al via 9 cavalli divisi da 40 metri di handicap nella cornice di una serata che presenta comunque altre interessanti corse; inoltre con la ghiotta occasione della Tris prende il via la serie di riunioni notturne che si protrarranno fino al tramonto dell'estate. Ovviamente gli scommettitori hanno un compito arduo per individuare i favoriti: quotazioni alte hanno Sol di Civa e soprattutto Sorrentino, entrambi a metri 2060. Per la seconda fila, che parte a metri 2080, è ben sistemato Po River ma anche Tresor Di Rosa, che a Villanova ha già conosciuto il successo. Ma l'occhio dei favoriti è rivolto anche a Plumbago e Endeavour che hanno mostrato notevoli.

Afferma Pierangelo Perego, amministratore delegato dell'Ippodromo dei Fiori: «Ospiteremo un'altra Tris anche a luglio e, se tutto andrà secondo pronostico, sarà la prima a livello europeo. Stiamo lavorando a questo ambizioso progetto che ha tutte le possibilità di andare in porto». **[g. o.]**

«Corsica per due»

Vela record per Manzoli e Malingri

LAVAGNA. Franco Manzoli e Vittorio Malingri hanno «volato» a bordo del loro catamarano «Golfo Tigullio» per conquistare la quinta edizione della «Corsica per Due», l'ormai tradizionale regata d'altura organizzata dal Comitato Società Veliche Tigullio, e nell'occasione sponsorizzata dalla «Helly Hansen».

Il record stabilito appena dodici mesi fa da Pierre Sicuri con «Spirit» (un'altra imbarcazione appartenente alla classe «multiscafi») è stato addirittura polverizzato: «Golfo del Tigullio» ha tagliato il traguardo alle 22,15 di martedì sera, cinquantott'ore impiegate per coprire il percorso di circa 410 miglia, da Lavagna allo Scoglio di Lavezzi e ritorno.

Un miglioramento di ben dieci ore rispetto alla già «folle» velocità di «Spirit». I due vincitori si sono schermiti dicendo di aver sempre navigato in condizioni favorevoli: «Il vento non è mai mancato e la risalita con la Corsica a Ponente è stata particolarmente veloce e priva di problemi».

Abbinata alla «Corsica per Due» c'era anche la prima edizione della «Corsica per Tutti»: se l'è aggiudicata «Junoplano» con skipper Sandro Buzzi che è arrivato a Lavagna poco prima delle due di ieri mattina: 61 ore e minuti per la categoria delle imbarcazioni con equipaggio completo: non sarà assolutamente facile per superare questa prestazione negli anni a venire.

A testimoniare l'eccezionalità delle due prestazioni, anche i tempi ottenuti dagli inseguitori: «Grampus» (Corsica per Tutti) e «Red Red Wine» di Carrara e Russo riusciti infine a tagliare il traguardo alle di mercoledì. **[d. s.]**

VIVERE IL

E PRENDI IL

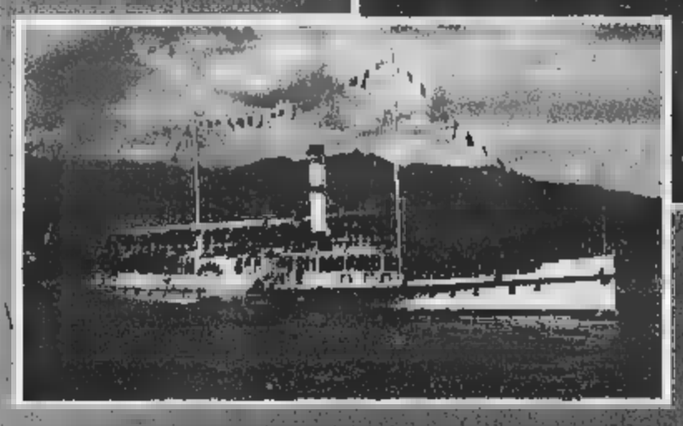

NAVIGAZIONE
LAGO
MAGGIORE

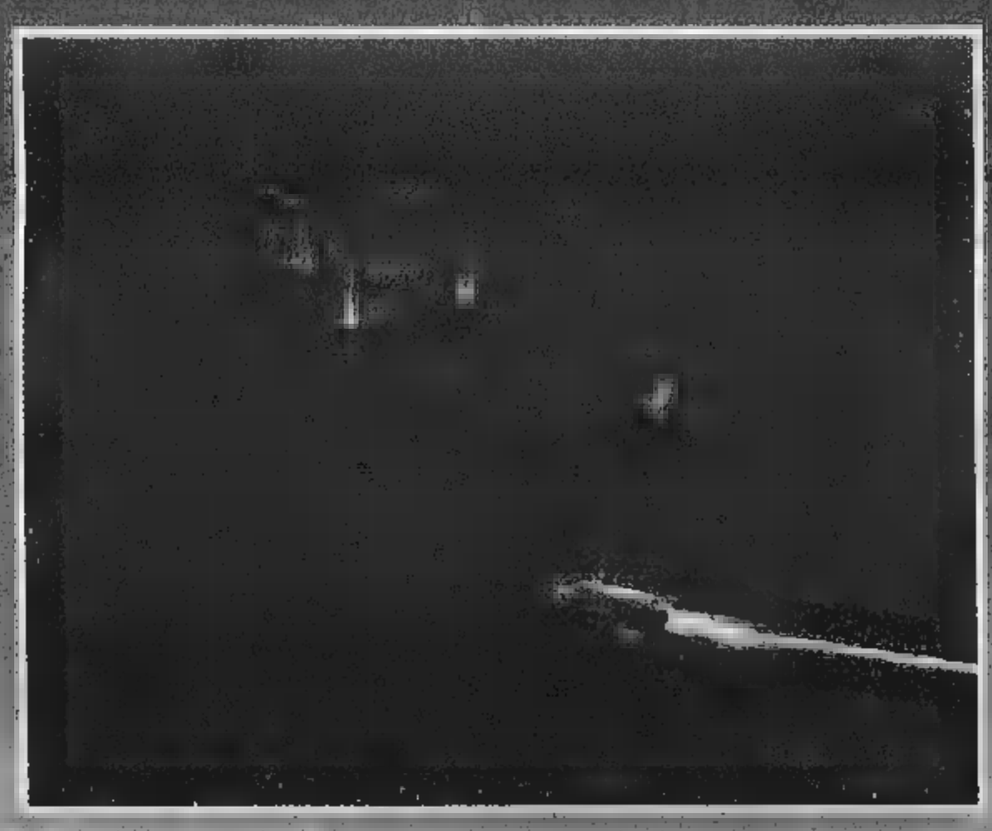

- Tessere di libera circolazione giornaliere e settimanali
- Luglio e Agosto: crociere notturne con ballo a bordo
- Sconto comitive: oltre 15 persone
- Sconto terza età: per i cittadini della UE (superiore a 60 anni) sconto 20% non cumulabile dal lunedì al venerdì
- Traghetto auto per Intra-Laveno
- Servizio di bar e ristorante a bordo

CON L'AUTOSTRADA GRAVELLONA IL LAGO MAGGIORE È PIÙ VICINO DI QUANTO TU PENSI!!

NUMERO VERDE
167-551801

GESTIONE NAVIGAZIONE LAGHI ITALIA

GESTIONE NAVIGAZIONE LAGHI
Via Ariosto, 21 - 20145 MILANO
Tel. (02) 4676101 - 46761025
Fax (02) 46761059

LAGO MAGGIORE
Viale Baracca, 1
28041 ARONA (NO)
Tel. (0322) 233200
Fax (0322) 249530

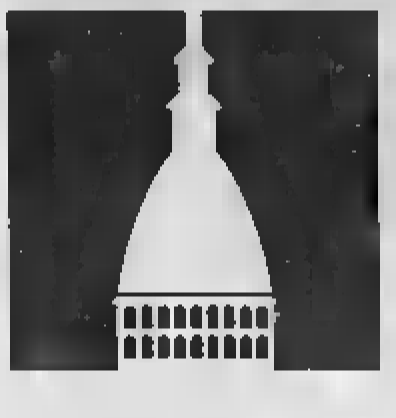

Indagine del Comune: atti di teppismo né organizzati né ideologici

Vandali sì, ma non squatter

Il malessere dei giovani genera violenza

Gli squatters non sono un modello per i giovani [redacted] torinesi. Sembrano, invece, esprimersi [redacted] la violenza derivante dalla «marginalità» e dal «galleggiamento» che si scatena nei [redacted] luoghi» delle periferie senza identità. Tradotta, questa fotografia del [redacted]gio, significa che i ragazzi emarginati non stanno più a scuola e non hanno lavoro, galleggiano appunto, in una città dove la gente si muove senza vere radici, dove le aggregazioni sociali forti [redacted] (o sembrano) rarefatte. Scenario inquietante delineato dal sociologo Luigi Berzano nel libro «Giovani e violenza, comportamenti collettivi in aree metropolitane».

Lo studio, promosso dall'Osservatorio del [redacted] giovanile realizzato in collaborazione con 120 operatori dei Servizi sociali, è stato presentato ieri dall'autore e commentato da Gian Mario Bravo preside di Scienze politiche che ha [redacted] in guardia: «Attenzione alla violenza, può [redacted] l'esito della paura [redacted] ciò che [redacted] si capisce, [redacted] presenza di qualcuno o qualcosa che si veda come diverso». Hanno partecipato Renzo Gallini dell'Osservatorio, gli assessori Ugo Perone e Eleonora Artesio, Leopoldo Grosso del Gruppo Abele, Giulia De Marco presidente del Tribunale per i minorenni, la sociologa Chiara Saraceno e il criminologo Duccio Scatolero.

La ricerca si è svolta a cavallo fra il [redacted] e il 1997. Parte dall'osservazione di circa 500 casi di violenza in città raccontati da quelli che ne [redacted] stati protagonisti o testimoni. Anonimi. Minori emarginati vandali e ladri solitari, qualche volta riuniti in bande.

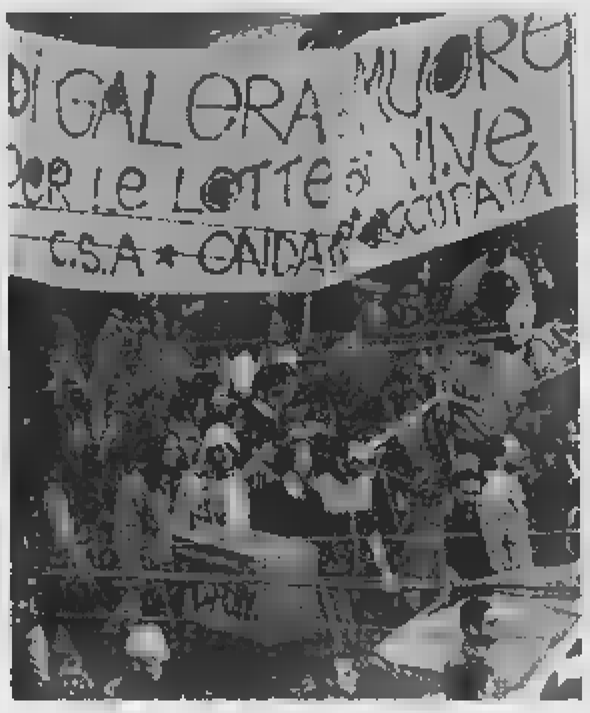

Un gruppo [redacted] squatter durante le manifestazioni dei mesi scorsi: non sono un modello dei giovani torinesi

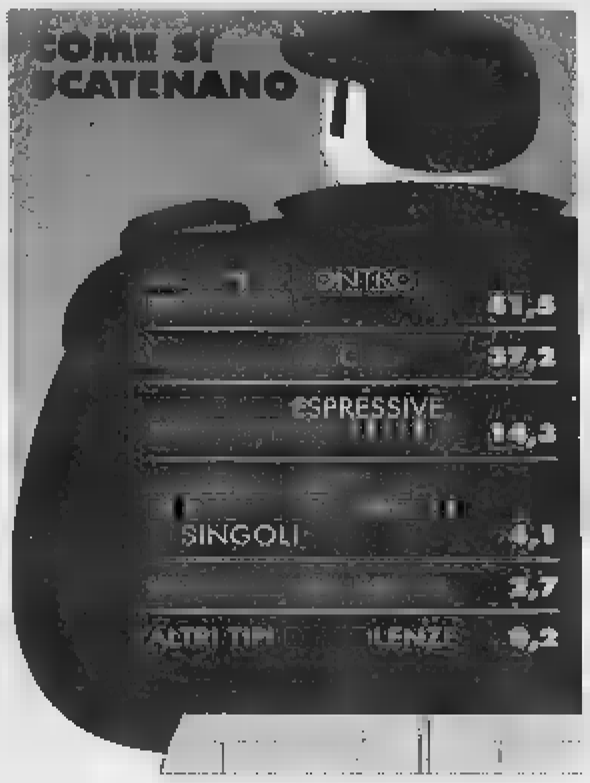

Incontri non facili che gli operatori sociali sono riusciti a realizzare, con l'obiettivo di scoprire si[redacted] che non vengono neppure segnalate [redacted] forze dell'ordine e comunque non arrivano al Tribunale dei minori. Su tutto emerge un malessere collettivo che non si ispira agli squatters.

Violenza in qualche misura tradizionale: il 40 per ce[redacted] si esprime con furti e scippi, il 37 per [redacted]to con aggressioni fisiche quasi per il piacere [redacted] affermare la propria superiorità sul debole e per allontanare il «diverso». [redacted] il 37 per cento è violenza «dimostrativa» di chi si esprime con le scritte sui muri, i sassi contro i vetri, le cabine telefoniche o i cassonetti incendiati. Forse per noia, quasi per colpire in qualche modo [redacted] dispe[redacted] e il vuoto [redacted] rodono dentro, quando [redacted] si [redacted] la forza di scoprire la via d'uscita. «Disagio [redacted] conforto in [redacted] società che [redacted] perso i suoi valori forti aggreganti - ha detto Berzano - come sono stati ad esempio il movimento operaio, il sindacato».

Il 25 per cento di quei 500 casi [redacted] violenza [redacted] stati organizzati, il 50 per cento sono frutto di una esigenza immediata «spontanea». Ma che cos'è la violenza per un giovane? Qualcuno dei ragazzi [redacted] confessato: «Intendo quando si [redacted] del male a [redacted] e più persone. Se rubo [redacted] non faccio male a nessuno». Dalle interviste emerge la solitudine della periferia senza identità sociale né culturale. Là dove si è [redacted] l'allarme: via Artom, San Salvario, Porta Palazzo, Murazzi. Quest'ultimo simbolo della microcriminalità. «Da un paio d'anni si spaccia eroina - dice uno degli interrogati -. Io ero là quando hanno ammazzato quel tipo, era appena successo, e c'erano ancora le ronde, I nazisti che andavano su e giù con le mazze da baseball».

E' [redacted] Giulia [redacted] Marco, presidente del Tribunale per i minori a portare una parola [redacted] conforto: «[redacted]no diminuite [redacted] denunce nei confronti di minori piemontesi, sono aumentate ultimamente quelle di piccoli stranieri, soprattutto nomadi e slavi: «Significa che i modelli di recupero sono stati positivi. Varrebbe la pena di tentare anche con gli stranieri offrendo loro il rientro nella legalità, perché possano rispettare i doveri in [redacted]bio dei diritti». **[m. val.]**

IN BREVE

[redacted] LIGURIA VALLE D'[redacted]

[redacted] piano di [redacted] del Po [redacted] 2 [redacted]

VERCELLI. Presentato dall'assessore regionale per l'ambiente Ugo Cavalle[redacted] e dall'Autorità di bacino del fiume Po [redacted] piano stralcio per la difesa idrogeologica e della rete idrografica del [redacted] fiume italiano: gli interventi considerati [redacted] richiedono un investimento [redacted] 2 mila miliardi entro i primi tre anni e di oltre 25 mila nei prossimi venti.

La presentazione del piano è stata articolata ieri in due fasi: al mattino nel centro culturale di Villadossola per Verbano Cusio Ossola; nel pomeriggio alla Camera di commercio di Vercelli. Stamane toccherà a Torino: l'appuntamento [redacted] nell'Aula magna dell'istituto Avogadro (ore 9,30) mentre sempre oggi, per Alessandria ed Asti, la presentazione è alle 15 nell'Aula magna dell'Itis «Volta» [redacted] Alessandria.

[redacted] ungherese per [redacted] «Centauro»

NOVARA. La brigata meccanizzata «Centauro», guidata dal generale Michele Piccione, parteciperà dal 1° al 26 giugno ad una [redacted] di esercitazioni in Ungheria. L'esercitazione vedrà impegnati 1500 uomini, 120 mezzi cingolati, [redacted] mezzi [redacted] ruote, 5 elicotteri. Le [redacted] inserite nelle attività «Partnership for peace» che i Paesi della Nato effettuano con i Paesi che saranno inseriti nel Patto atlantico.

Ballottaggio [redacted] comincia [redacted]

ASTI. Prima del ballottaggio i candidati a sindaco si sfideranno alla «Straasti», corsa podisti[redacted] di 10 chilometri per le [redacted] della città in programma venerdì. L'organizzazione ha invitato l'eurodeputato Luigi Florio (Polo) e Antonio Fassone (Ulivo-Rifondazione) [redacted] mescolarsi alle migliaia di cittadini iscritti alla gara. Una parte di quei cittadini che il vincitore dovrà amministrare nei prossimi [redacted] anni». Entrambi hanno accettato.

Asti-Cuneo, il [redacted] approva i finanziamenti

CUNEO. L'ottava Commissione Lavori pubblici, comunicazioni del Senato, riunita in sede deliberante, ha approvato ieri [redacted] disegno di legge 3212 «Disposizioni per il finanziamento di interventi e opere di interesse pubblico». All'articolo 3 istituisce un fondo per interventi in favore del sistema autostradale e in particolare delle tratte Asti-Cuneo e Siracusa-Gela. Al disegno di legge presentato dal ministro dei Lavori Pubblici Costa e altri, è stata congiunta anche la proposta [redacted] legge presentata fin dal '96 dal senatore [redacted] Alba Tomaso Zanoletti. Il disegno di legge passerà ora alla Camera per l'ulteriore approvazione. Dice il senatore Zanoletti: «L'articolo votato dal Senato contiene i finanziamenti sufficienti (non [redacted] quantificati) per chiudere la convenzione con la società Satap». Nella foto una dimostrazione di sindaci.

[redacted] Gruppo [redacted] ad [redacted]

[redacted] La Centrale del latte di Alessandria [redacted] Asti, [redacted] spa divisa tra enti pubblici e privati, con sede in città, [redacted] entrata nel Gruppo Frescolatte. Sorto sette mesi fa, raccoglie già undici aziende del settore: da Milano a Salerno, da Vicenza a Rapallo, da Torino a Firenze, poi Brescia, Monza, Pistoia, Livorno e Savona. Scopo dell'associazione [redacted] valorizzare e promuovere in Italia il latte fresco [redacted] campagne promozionali.

Casinò, la Finoper è ricorsa [redacted] Tar

AOSTA. La Finoper è ricorsa al Tar della Valle d'Aosta per chiedere l'annullamento della delibera con cui, [redacted] 15 aprile '98, [redacted] Regione ha dichiarato chiusa infruttuosamente per l'«inesistenza dei requisiti [redacted] trasparenza ed affidabilità dell'azionariato Finoper», la trattativa per l'affidamento della gestione del Casinò di St-Vincent. Il contenzioso tra la società [redacted] e la Regione Valle d'Aosta è aperto da 7 anni.

[redacted] all'ampliamento dell'aeroporto [redacted]

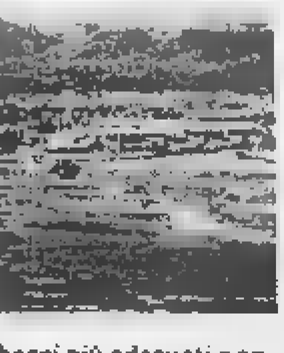

[redacted] Fervono i lavori di ampliamento e le migliorie in vista dell'estate, all'aeroporto di Nizza, il cui traffi[redacted] sempre più in crescita (7 milioni 373 mila passeggeri nel '97, già 1.577.266 nel primo trimestre, [redacted] un aumento pari all'11 per cento). [redacted] presto lo scalo, il secondo di Francia, offrirà [redacted] utenti un accesso stradale ai due terminal (internazionale e per i voli interni) semplificato, oltre a parcheggi più adeguati e anche gratuiti, per la sosta. La rete [redacted] sempre più estesa. Sono [redacted] i Paesi collegati direttamente a Nizza, 85 sono i collegamenti [redacted] altrettante città (34 francesi, 41 per l'Europa) e di questi 10 sono quelli internazionali: 5 con il Maghreb, [redacted] con il Nordamerica e con il Medio Oriente, uno [redacted] il resto dell'Africa. E 45 [redacted] le compagnie, di cui 34 straniere.

Gregoretti-Fabbri a Borgio Verezzi

[redacted] VEREZZI. Ugo Gregoretti, uno dei registi italiani più anticonformisti, e Marisa Fabbri, tra le attrici predilette da Luca Ronconi, costituiscono l'inedita, curiosa e intrigante coppia protagonista del «Purgatorio98», l'evento teatrale, ambientato nella suggestiva cornice naturale della Cava dei Fossili, che chiuderà la [redacted] edizione del Festival [redacted] Borgio Verezzi. Lo spettacolo debutterà il 6 agosto, repliche fino all'11.

Rivenuto [redacted] cadavere [redacted] acque del porto

GENOVA. Il cadavere di uno sconosciuto, un orientale dell'apparente età [redacted] 30-35 anni, con [redacted] tasca un milione in contanti, dieci schede telefoniche e un'agendina compilata con ideogrammi, è stato trovato ieri mattina nelle acque antistanti i Magazzini del Cotone, nell'area del Porto Antico. La morte dell'uomo risalirebbe a tre o quattro giorni fa. Si tratterebbe di un'esecuzione: un colpo gli ha trapassato la fronte.

Tutto esaurito [redacted] palasport l'Ing si [redacted] la promozione

BIELLA. Palazzetto esaurito, coreografie a sorpresa, molti «vip» in trib[redacted]

Per [redacted] rivincita di questa sera tra Ing e Roseto, nel match di finale per la promozione nella «A [redacted] basket (all'andata vinsero gli abruzzesi), la tensione è ormai a mille. Ieri pomeriggio restavano 150 biglietti disponibili [redacted] poco meno di 3 mila e i botteghini potrebbero [redacted] aperti solo per pochi minuti. L'incasso sarà [redacted] record. I tifosi organizzati hanno preparato [redacted] grande spettacolo che coinvolgerà tutte le tribune. «Sarà una sorpresa - spiegano i portavoce -. Per la [redacted] riuscita rivolgiamo un appello: venite al palazzetto indossando una maglia rossa oppure blu, cioè i colori sociali». [redacted] comincia alle 20,30, ma i cancelli [redacted]no aperti già alle 19.

IN BREVE

CONDANNATI

Ufficiali dell'Esercito falsificano [redacted] straordinari

Nove mesi e 15 giorni di reclusione per il tenente colonnello Alfonso La Franca e sei mesi per il capitano Umberto Anelli: i due ufficiali dell'Esercito (reparto comando della Regione militare Nord-Ovest) erano accusati di falso. Un terzo imputato, [redacted] tenente colonnello Franco De Angelis, che era il capo amministrativo [redacted] reparto, ha patteggiato un [redacted] in continuazione con una sentenza precedente. La vicenda, che risale al 1995, riguarda i registri su cui erano annotate le ore di straordinario effettuate nel novembre del '94 durante i soccorsi per l'alluvione in Piemonte.

[redacted]

«Cancellate la scritta sulla casa degli squatter»

«Perché nessuno ha cancellato quello scempio?». Lo domanda Raffaele Costa [redacted] un'interpellanza [redacted] sindaco, riferendosi al[redacted] scritta «Grazie cancro», che da mesi campeggia sul muro esterno dello stabile occupato dagli squatters del [redacted] «El Paso», in via Passo Buole. «Per quali ragioni - interroga Costa - nonostante le enormi dimensioni (quattro metri [redacted] due) quella frase collocata su un muro che delimita una via pubblica [redacted] intenso traffico non è [redacted] presa in considerazione e cancellata dagli addetti del Comune?».

VERDI

Tutelare le risorse forestali [redacted] Piemonte

Il gruppo regionale dei verdi ha presentato ieri mattina una proposta di legge per la «Tutela e l'uso delle risorse forestali». Spiega [redacted] capogruppo, Pasquale Cavaliere: [redacted] disegno di legge innova, semplificandola e accorpandola, la normativa che regola questo importante settore». La proposta che interessa oltre un terzo della superficie del Piemonte «si propone di attuare una politica attiva di salvaguardia e "sfruttamento" ecocompatibile con ricadute importanti sull'ambiente e l'occupazione».

PIAZZA CASTELLO

Il Fante sardo non sarà rimosso

Il Comune pare aver accolto «le ragioni della Storia»: in piazza Castello il monumento al Fante sardo non verrà tolto e non sarà realizzata una fontana, ma alcuni giochi d'acqua, su una spianata in pietra che sarà caratterizzata da una grande stella barocca a otto punte, traccia[redacted] nella pavimentazione, con lastre policrome.

Parlano i familiari e gli amici del rappresentante ucciso in Valsusa [redacted] colpi di pietra

«Perché [redacted] perdonato il [redacted]»

Reazioni alla sentenza che ha graziato l'omicida

BUSSOLENO. E' polemica in Val[redacted] sulla decisione adottata dal tribunale per i minorenni di Torino su Giuseppe Agostino, uno dei [redacted] assassini [redacted] Mauro Pognant, il rappresentante di Bussoleno massacrato a colpi di pietra e poi gettato sul greto del rio Seguret sopra Salbertrand il 15 giugno del 1996. Il giovane aveva 17 anni quando partecipò all'omicidio di [redacted] Pognant: [redacted] gravissi[redacted] colpa [redacted] omicidio aggravato sarà estinta se [redacted] commetterà reati nei prossimi [redacted] L'altro ieri è stato quasi certamente «graziato» dall'abbraccio di Giuliana Pognant, sorella di Mauro, che davanti ai giudici del tribunale per i minori e dell'avvocato [redacted] Albanese che [redacted] difendeva, tutti colti da stupore, ha affermato: «Non hai lo sguardo di un assassino, ti perdono, sono certa che hai capito il grave danno che hai fatto alla nostra famiglia». [redacted] ha continuato: «E' un gesto d'amore rivolto a mio fratello Mauro, sono certa che lui stesso avrebbe voluto darti la possibilità [redacted] riabilitar[redacted]. I suoi complici Roberto Grosso, 22 anni, [redacted] Roccella Ionica ma residente a Meana di Susa e Samir Bendeq, 21 anni, di Bussoleno, so[redacted] invece stati condannati a 23 anni [redacted] all'inizio dell'apri[redacted] scorso dalla corte d'assise [redacted] Torino. «Per loro [redacted] posso invece avere perdono, perché durante il dibattimento mi hanno sempre guardata con [redacted] cattiveria e fred[redacted] di due assassini - racconta Giuliana Pognant - hanno anche cercato [redacted] infangare la [redacted] [redacted] mio fratello affermando che erano stati adescati».

[redacted] Mauro Pognant, [redacted] ucciso a colpi di pietra e gettato sul greto del rio Seguret (nella foto) da tre giovani: due erano maggiorenni e sono stati condannati il terzo è stato «messo alla prova»

Giuseppe Agostino ha invece subito confessato ed in corte d'assise ha confermato che l'unico [redacted] dell'omicidio era stata la rapina. Volevano derubarlo perché avevano saputo che aveva vinto [redacted] milioni con la lotteria del «Gratta e Vinci»: hanno invece ucciso per [redacted] mila lire.

Giuliana Pognant [redacted] rimasta molto indignata [redacted] versione dei due assassini, che volevano convincere i giudici di essere stati provocati sessualmente dalla vittima ed ora ha voluto tendere una mano a «quel ragazzo rimasto bambino [redacted] era [redacted] plagiato dagli amici che voleva imitare per sentirsi importante fino ad uccidere». Lucia Beltrami, mamma di Mauro, ha invece ancora [redacted] dolore nel cuore e non crede nel pentimento di [redacted] «Questa giustizia è troppo bonaria».

In paese, a Bussoleno, [redacted] si parla d'altro. Rita Memoli, [redacted]ni, casalinga, e [redacted] di due bambini, le fa eco: «Non sono d'accordo [redacted] questi giudici. Chi toglie una vita deve pagare la sua grave colpa». Graziella Maritano, commerciante [redacted] due figli quasi coetanei degli assassini: «Se si [redacted] pentito, è giusto dargli ancora la possibilità di rifarsi una vita dignitosa. Il vincolo di buona condotta per due anni e mezzo doveva però essere aumentato ad almeno 7 o 10 anni». [redacted] non tutti sono d'accordo. «Chi sbaglia deve pagare. Anche la pena degli altri due è troppo mite, fra qualche an[redacted] saranno già certamente fuori dal carcere», protesta Franco Leschiera del caffè Portici di Bussoleno. **[f. mor.]**

Verdi e Rc [redacted] contrari all'inceneritore

Rifiuti, la maggioranza non trova [redacted] soluzione

Un «tavolo» per discutere i problemi della raccolta e dello smaltimento dei rifiuti, di quelle 430 mila tonnellate di immondizia [redacted] città produce ogni anno. Cifra impressionante, sulla quale si gioca il futuro ecologico della città, soprattutto dopo il 2003 quando sarà chiusa la discarica delle Basse di Stura. [redacted] scenario [redacted] vede di[redacted] le posizioni della maggioranza che governa il Comune: da un lato l'assessore Varnetti, Rc e i verdi, in mezzo i ds, dall'altro ppi e Alleanza per Torino. Con posizioni, «difficili da conciliare», ammette Giovanni Porcellana, dopo un vertice di maggioranza al quale hanno partecipato, i capigruppo ds, Alberto Nigra con la presidente della VI commissione, Marta Levi; [redacted] Rc, Mariangela Rosolen con il consigliere Bonino, di Alleanza per Torino, Michele Paolino, del Ppi, Porcellana e dei verdi Silvio Viale.

Risultati? Pochi. Fra quelli [redacted] negativi, il riconoscimento, quasi unanime, che il parere municipale [redacted] progetto della Provincia [redacted] essere positivo.

I nodi da sciogliere restano quelli del piano comunale. E, per tenta[redacted] l'accordo, Varnetti (con Guido Viale) incontrerà ancora i capigruppo e i tecnici della maggioranza da lunedì, per un paio di settimane, coinvolgendo l'Amiat.

Le posizioni. Di fronte al [redacted] di Rc, dei verdi e degli ambientalisti ad un impianto di incenerimento tradizionale, che potrebbe essere sostituito dalle st[redacted]tture esistenti, puntando ad una raccolta differenziata al 50 per cento, ppi, Alleanza per Torino e ds chiedono un piano finanziario per definire i costi di un'operazione di smaltimento che, per Porcellana e Paolino, non può eludere l'utilizzo di un inceneritore. Nigra (ds) [redacted] convinto che nei prossimi incontri l'accordo [redacted] troverà. Paolino e Porcellana affermano che le posizioni sono molto distanti: l'Amiat, per esempio, «non può essere lasciata nell'angolo». **[g. sen.]**

Al Lingotto i giornalisti, gli atleti sulla «Spina»

Torino 2006 raddoppia i suoi villaggi olimpici

Il villaggio olimpico [redacted] Torino 2006 si sdoppia. Alloggi, servizi e sala stampa riservati ai giornalisti e troupe televisive provenienti da tutto il mondo (posti letto [redacted] cinquemila persone) resteranno al Lingotto.

Gli atleti, invece, verranno ospitati in una [redacted] struttura che sorgerà sulla Spina 3, nell'area dismessa degli stabilimenti ex Michelin, [redacted] nella zona di corso Umbria. Li [redacted] realizzati alloggi in grado di ospitare ottomila persone. Il progetto dovrebbe essere [redacted] affidato all'architetto Giorgio Rosenthal.

La decisione del Comitato Olimpico è arrivata alla vigilia del viaggio a Siviglia dove [redacted] membri del Cio, [redacted] Comitato Olimpico Internazionale, verranno illustrate le «carte» delle città candidate ad ospitare le Olimpiadi invernali del 2006.

Sull'area [redacted] Spina [redacted] il Piano Regolatore Generale prevede la realizzazione di nuovi collegi universitari, di [redacted] casa degli artisti, il [redacted] teatro [redacted] 1200 posti voluto dal direttore del Teatro Stabile, Gabriele Lavia, che proprio ieri ha ottenuto il via libera dell'Assemblea dei Soci, [redacted] contestato centro commerciale di corso Umbria. Il [redacted] immer[redacted] in grandi spazi verdi. E' evidente che, [redacted] caso in cui il capoluogo subalpino dovesse vincere il difficile confronto con la svizzera Sion, la progettazione delle [redacted] strutture dovrà tenere conto di queste caratteristiche.

Un p[redacted] a favore anche in sede di voto finale, deriva dal fatto che attraverso questo progetto, Torino riqualifica una delle aree dismesse della città a pochi passi da dove sorgerà l'Environment Park, il parco delle tecnologie ambientali. **[m. tr.]**

H O T E L

Croce di Malta

★★★

Sala riunioni per meeting aziendali, riunioni di lavoro, congressi, dimostrazioni, mostre.

Completamente attrezzata.

Servizio bar, buffet, ristorante.

Camere direttamente sul mare, insonorizzate, climatizzate, dotate di tutti i comforts.

Via Scarincio, 148 • 18100 IMPERIA
Tel. 0183/66.70.20 - Fax 01083 / 63.687
EMAIL cmalta@tourism.it

Per la pubblicità su
LA STAMPA
PK
publikompass
18100 IMPERIA
Via Alfieri 10
Tel. (0183) 273.373
SANREMO
Gioberti
Tel. (0184) 501.555

LA STAMPA
IMPERIA-SANREMO
E PROVINCIA

Per la pubblicità su
LA STAMPA
PK
publikompass
20123 MILANO
Via G. Carducci 29
Tel. (02) 244.24.611
10126 TORINO
Corso Massimo d'Azeglio 60
Tel. (011) 666.52.11

Uffici: Imperia, tel. 7911 - Sanremo, tel. 503.003/4

Solo un pugno di preferenze divide i due candidati lanciati verso il ballottaggio

Ventimiglia, è caccia al voto

E la Lega Nord sarà l'«ago della bilancia»

VENTIMIGLIA. Meno dieci: scatta il conto alla rovescia per il ballottaggio dal quale usciranno il nuovo sindaco e la nuova Amministrazione di Ventimiglia. Claudio Berlengiero o Giorgio Valfrè? Il candidato del centrosinistra o quello del Polo? Sono iniziate le grandi manovre di avvicinamento al voto decisivo per l'immediato futuro della città. Si apre il confronto su programmi e idee per risolvere i tanti problemi che assillano la città. È sarà un confronto serrato, perchè solamente una manciata di voti separa i due schieramenti: lo 0,23%.

Ballottaggio. Berlengiero ha raggiunto quota 7.212 voti, pari al 45,82%, mentre Valfrè si è attestato a quota 7.078, ossia il 45,61%. E se i 441 voti di Fiamma Tricolore potrebbero quasi sicuramente andare a favore del Polo, è ancora mistero sull'orientamento dei 1.017 elettori della Lega Nord di Sonia Viale. Per ora, il «Carroccio» non ha fatto dichiarazioni ufficiali: la Viale ha basato la sua campagna elettorale sul motto «Polo e Ulivo sono uguali». E' quindi possibile che non indirizzerà i leghisti nè dall' una nè dall'altra parte. A chi andranno, quindi, le loro preferenze al secondo turno? Probabilmente saranno i voti degli elettori leghisti l'ago della bilancia.

La città di Ventimiglia si prepara al ballottaggio tra i due candidati a sindaco

Imperia arriva una denuncia. E' Lorenzo Trucchi, segretario dei Democratici della sinistra, e Mario Spalla, capogruppo in Consiglio provinciale: rivelano che Giovanni Ascheri, capolista An, ha inviato ai cacciatori di Ventimiglia lettera, «sulla carta intestata di Consigliere provinciale, per chiedere il voto e avanzare pesanti critiche al sindaco uscente Berlengiero, ambientalista e anticaccia». Dicono Trucchi e Spalla: «Questo metodo fa parte delle peggiori abitudini clientelari, ormai superate oltre che dal buon senso, da norme che vietano l'utilizzo di cariche istituzionali. Ci auguriamo che il presidente della Provincia, investito del problema, intervenga con la dovuta chiarezza e lasciamo agli elettori il giudizio su tali sistemi».

Testa a testa. Quello tra Berlengiero e Valfrè è uno scontro basato sull'impegno, ma anche sulle promesse e sulla reale volontà entrambi i candidati di «far qualcosa per Ventimiglia». Gli politici si dicono poco inclini ai colpi bassi. Entrambi galantuomini, respingono il luogo comune in guerra e in tutto è lecito».

I programmi. La sfida, adesso, si basa sui progetti che, secondo la legge elettorale, ogni candidato deve rendere pubblici in anticipo. Con il preventivo di spesa per la campagna elettorale, Valfrè parla della «consapevolezza delle gravi difficoltà e dei problemi che la città sta attraversando». E Berlengiero sottolinea: «Il mio programma si propone di continuare quanto iniziato in questi quattro anni». Entrambi ammettono però che «Ventimiglia meriterebbe qualcosa di più».

Daniela Borghi
SERVIZI A PAG. 37

Nubi nere sul futuro dei 32 operai

Kernel: si tratta con i sindacati

IMPERIA. Non sono approdati ad alcuna soluzione gli incontri avvenuti ieri mattina, prima all'Inps e poi all'Ispettorato del Lavoro, per di risolvere i gravi problemi che riguardano i 32 dipendenti ex Kernel rimasti lavoro.

La situazione dei neo-disoccupati sta creando un caso. I lavoratori sono a libro paga presso la società Grea di Napoli amministrata Raffaele Di Costanzo, che aveva in affitto la raffineria di Chiusavecchia. Ora, però, il contratto che legava la società partenopea alla fabbrica imperiese si è risolto ma nessun provvedimento stato adottato nei confronti dei dipendenti. Al posto della Grea è subentrata, con un altro contratto d'affitto, la Borelli di Pontedassio che, per ora ha assunto personale.

Dicono i lavoratori interessati: «Qualcuno ci deve dire se abbiamo ancora possibilità di lavoro. Se il contratto con la Grea si è risolto, se dobbiamo liquidati, se i nostri contributi sono stati interamente versati. In questo stato di insicurezza e anche di poca chiarezza possiamo certamente vivere».

Ieri mattina, proprio per fare luce sulla strana e atipica situazione, è stato organizzato un incontro con i rappresentanti dell'Inps, dell'Unione Industriali e dell'Ufficio provinciale del Lavoro, ovviamente alla presenza dei sindacati e degli stessi lavoratori. La riunione si è svolta in due fasi. Prima è avvenuta tra Inps e Unione Industriali, successivamente con i rappresentanti dell'Ufficio del Lavoro.

Dicono Rina Zanatta della Cgil e dei sindacati: «Stiamo lavorando per tentare di mettere insieme le parti e risolvere in questo modo la triste situazione che ha lasciato 32 persone senza lavoro e senza stipendio». La sindacalista non ha voluto aggiungere altro per evitare fraintesi. Ultimamente, secondo Rina Zanatta, sarebbero circolate sulla Kernel notizie non esatte che avrebbero complicato il loro lavoro e provocato reazioni negative. **[a. b.]**

IL TEMPO IN LIGURIA

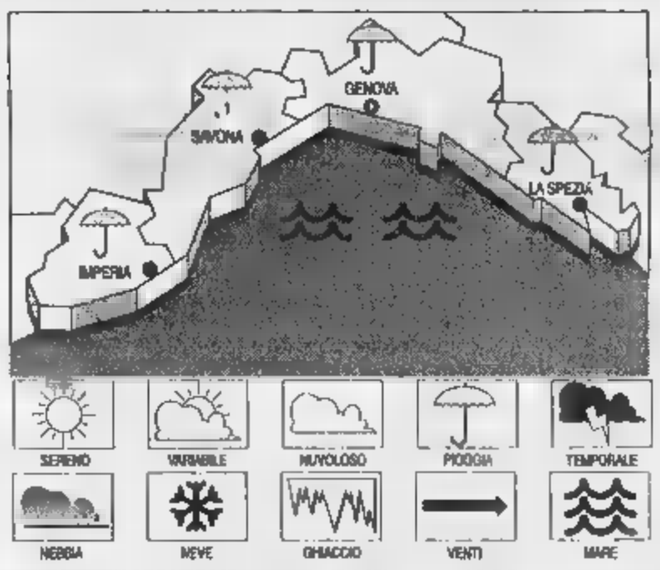

TEMPO PREVISTO PER OGGI. In mattinata condizioni di tempo moderatamente perturbato con possibili precipitazioni sparse e temporali, vento moderato, mare mosso, temperatura stazionaria. **Tempo previsto per domani.** Moderata instabilità con tendenza a miglioramenti dalla serata, vento moderato, mosso, temperatura in lieve aumento.
RILEVAZIONI DI ERI. Temp. del mare 20 °C; umidità relativa 75%; pioggia 0 mm; vento Sud Est, velocità 15-20 km/h; cielo: irregolarmente nuvoloso; : mosso; press. 1012 mb. (tendenza: stazionaria).

TEMPERATURE DI

Genova	max 22	min 18
Savona	max 22	min 16
Imperia	max 22	min 16

UN ANNO FA A IMPERIA
Max: 26; min: 17; temp. mare 20 °C

Il sorge alle 5,51 e tramonta alle 20,59. La Luna si leva 8,29 e cala alle 23,34 (fase crescente).

Dati gentilmente forniti dall'Osservatorio meteorologico del Comune di Imperia e dal Centro Meteo Mursia Portofino.

Sanremo, il serial-killer della Riviera ieri mattina atteso dai magistrati della procura della repubblica

Bilancia marca visita, salta l'interrogatorio

Il procuratore Gagliano: «Si è trattato di incidente di percorso»

SANREMO. Il serial-killer ha dato forfait ai magistrati procura di Sanremo che ieri mattina lo aspettavano per interrogarlo. Donato Bilancia al momento di partire con la scorta da Genova per il carcere Valle Armea ha accusato infatti un malore ed è ricorso alle cure del Centro clinico di «Marassi». Ma l'improvvisa indisposizione ha tutta l'aria di montatura. Da una parte, sarebbe sceneggiata per cercare di ottenere il miglioramento del suo stato di detenzione (oggi è in isolamento e controllato a vista 24 ore al giorno), dall'altra rientrerebbe in quella strategia comportamentale che ha visto come unico interlocutore di Bilancia il pm genovese Zucca. Ma se sul serial-killer aleggia il sospetto di un «colpo basso» agli inquirenti della Riviera, il suo avvocato, Enrico Franchini, ieri mattina si è presentato al se tutto fosse ormai pronto per l'interrogatorio. Quella del legale non è stata una comparsata, visto che nella tarda mattina ha avuto un lungo incontro con il procuratore Mariano Gagliano. Al termine, poche parole: «Il mio cliente patisce molto l'attuale trattamento carcerario - spiega Franchini - è vero che vuole essere trasferito. Posso confermare che l'interrogatorio è soltanto rinviato». E Gagliano? «Se l'avvocato è venuto prova della disponibilità a parlare. Si è trattato soltanto di un incidente di percorso».

La procura, ieri «gabbata» da Bilancia, ha intanto confermato che le richieste di custodia cautelare in carcere per i quatto delitti compiuti nel Ponente sono già state trasmesse al giudice per le indagini preliminari Eduardo Bracco. Per i cambiavalute Luciano Marro ed Enzo Gorni sono state firmate dai pm Ubaldo Pelosi Antonella Politi, per la baby-sitter Maria Angela Rubino per il benzinaio Giuseppe Mileto le hanno invece inoltrate il procuratore Gagliano e il sostituto Giovanni Maddaleni. Sui tempi è difficile pronunciarsi. Anzi, è probabile che il gip decida soltanto la prossima settimana.

Quando Donato Bilancia verrà raggiunto dai provvedimenti della procura di Sanremo scatteranno i termini dell'«interrogatorio di garanzia». Il serial-killer dovrà interrogato entro cinque giorni dalla notifica. Malori per non parlare con i giudici si potrà solo avvalere della facoltà rispondere. Si starà a vedere.

Giulio Gavino

Il capitano dei carabinieri di Ventimiglia, Luigi Grasso e, a destra, l'avvocato difensore Bilancia, Enrico Franchini (FOTO H. GATTI)

IL PERSONAGGIO

PROMOSSO E TRASFERITO

Il questore Nicola Cavaliere

Le impressioni del capo della polizia: «Esperienza positiva, ma il cittadino non ha capito che volevo familiarizzare»

Il «principe» degli investigatori dà l'addio a Imperia

Destinato a Perugia il questore Cavaliere è stato nel capoluogo quattordici mesi

IMPERIA. Se ne andrà l'8 giugno, il giorno dopo cinquantesimo compleanno. Dice addio a Imperia il capo della polizia Nicola Cavaliere, originario di Massa Marittima, nel capoluogo marzo del '97. E' promosso e destinato a Perugia, dove dirigerà la questura in un periodo in cui la città umbra è costantemente agli onori della cronaca per vicende delicate: l'affare Enimont, il caso Squillante, il processo Andreotti (imputato per l'omicidio del giornalista Pecorelli).

Senza dimenticare che, in quella provincia, arriveranno i finanziamenti destinati alle popolazioni colpite dal terremoto. Una cascata di miliardi su cui la criminalità potrebbe avere mire. Cavaliere, grande carisma e riconosciute doti manageriali, è considerato l'uomo giusto al posto giusto. La decisione del ministero, tra l'altro, gli consentirà di avvicinarsi a Roma. A Roma è molto legato. Potrebbe la probabile, prossima tappa della carriera (per lui un futuro ai vertici nazionali della Criminalpol?). Ma il questore potrà dedicare più tempo anche agli affetti familiari, vicini che la mamma sta vicino, in Toscana.

Al posto di Cavaliere verrà a Imperia Vincenzo Indolfi, ex dirigente dell'ufficio della Digos di Firenze, attualmente a Livorno funzioni di vicario. Anche per Indolfi è scattata una promozione. E' al primo incarico da questore.

Tornando Cavaliere: era approdato a Imperia nel marzo '97, chiamato a risolvere alcuni problemi che rischiavano di avvelenare i rapporti all'interno della polizia imperiese. Il compito: mettere ordine e dare un piglio manageriale alla conduzione degli uffici. L'ha fatto e l'ha dimostrato con i risultati. portato vivacità. Iniziando con una serie di operazioni per posti periferici abbandonati occupati da clandestini e drogati. Si ricordano i blitz alle Ferriere, nell'ex deposito della Marina in regione Baitè, in tante aree degradate di Ventimiglia. L'attenzione al sociale e alle mansioni quotidiane (la gestione del personale, la cura dell'ordine pubblico in occasione di manifestazioni, solo per citarne alcune) non gli ha impedito di a segno ottimi colpi investigativi. Di respiro internazionale ti citare l'arresto del latitante di Cosa Nostra Giovannello Greco, scovato dai suoi agenti a Ibiza, o la cattura di tre assassini tedeschi che scorazzavano in città. Fu in quell'occasione che misero in pratica, per la prima volta, i nuovi accordi tra polizie europee che prevedevano, in base al trattato di Schengen, lo scambio dei dati in tempo reale.

Un discorso a parte meritano anche le emergenze connesse all'arrivo di centinaia di profughi albanesi e curdi. Ricorda Cavaliere: «Ce la siamo sbrigata abbastanza bene, sotto questo profilo. Con un accurato lavoro fatto di accertamenti minuziosi e azioni di prevenzione abbiamo isolato gli individui sospetti, i facinorosi, espellendoli. Azioni criminose eclatanti da parte di clandestini non ne sono

Altre emergenze? «Non ne vedo. Comunque va rivolto un occhio sempre molto vigile alla criminalità diffusa. Reputo fondamentale il controllo del territorio il coordinamento con le altre forze dell'ordine, che c'è stato, apprezzabile, notevole. Dunque: non ci emergenze particolari. L'importante è il lavoro quotidiano sul territorio. Basta allentare l'attenzione per un certo periodo e poi si rischia di non avere più la situazione sotto controllo. La presenza e l'impegno costanti sono fondamentali».

La cattura del serial-killer, poteva essere il fiore all'occhiello dell'esperienza imperiese? «Direi di no. E' un'indagine che è partita molto bene e si è sviluppata altrettanto bene in ambito genovese. La provincia è stata interessata relativamente. Qui sono mancati gli strumenti investigativi per arrivare a chiudere il cerchio. Il filo conduttore altrove».

Infine, un ringraziamento: «Su tutti, al prefetto D'Acunto. E' molto affettuoso con me, mi ha aiutato molto a introdurmi in questa nuova realtà e non ha fatto pesare il suo ruolo. Che dire più? Che forse mi aspettavo di familiarizzare di più l'uomo della strada, ma comunque a Imperia molto bene».

Maurizio Vezzaro

IL BILANCIO

«Un anno molto intenso»

Tempo di bilanci e ringraziamenti per il capo polizia, una vita alla Mobile e alla Criminalpol di Roma prima di approdare a Imperia: «Sono stati quattordici mesi intensi. La mia più grande soddisfazione? L'aver creato un gruppo di collaboratori molto affiatato. Ho puntato molto sui giovani, anche a livello di funzionari. Nella struttura provinciale ce n'erano e davvero validi. Uso un termine calcistico: si è creato uno spogliatoio affiatato. E devo confessare che mi sono divertito moltissimo lavorando. E' un po' la mia filosofia, il segreto che mi consente di rinnovare l'entusiasmo. Un anno...forse non ho il tempo di conoscere meglio gli ultimi arrivati, per il resto si è creata un'intesa magnifica con l'autorità giudiziaria. Ho trovato buone guide. Un ottimo rapporto l'ho avuto anche con le istituzioni amministrative, i sindaci. La gente? Ecco, forse c'è un po' di rammarico in questo. La città non ha capito che avevo una gran voglia di familiarizzare di più. Mi riferisco all'uomo della strada». **[m. v.]**

Imperia, Ulivo in crisi: ma il sindaco per [redacted] resiste

Berio, maggioranza divisa Forza Italia va all'attacco

Davide Berio, sindaco di Imperia

IMPERIA. Forza Italia Giovani lo chiama beffardamente «Berio Pinocchio» e la maggioranza dell'Ulivo si sfalda sempre di più, tra diatribe interne (Rifondazione) e prese di posizione personali (Progetto Città). [redacted] sindaco Davide Berio, almeno per adesso, rimane in sella: e, se riuscirà a superare lo scoglio costituito dall'avallo al Bilancio '98 (la [redacted] stesura ha avuto [redacted] percorso tormentato) da parte [redacted] Coreco, che ha chiesto lumi sul documento contabile, potrà arrivare per inerzia alla fine naturale del mandato, prevista nella prossima primavera. E [redacted] risposta sulle sorti economiche del Comune è attesa per domani, quando si terrà la nuo[redacted] asta dei beni immobili.

I giovani «azzurri» esprimono critiche [redacted]. Rilevano «la preoccupante carenza di iniziativa e impegno su molti, troppi aspetti della vita pubblica», e puntano il dito sulla «situazione finanziaria giunta ormai alla bancarotta: non è certo gravando l'economia [redacted] l'aumento delle tasse, risparmiando sulla pelle della cittadinanza con il taglio dei servizi, vendendo enti o liquidando importanti pezzi di storia del patrimonio immobiliare comunale, che si può rilanciare la città». E l'amministrazione Berio [redacted] segnali di intervento [redacted] coraggio, ma resta incollata alla poltrona e assiste alla "morte" [redacted] Imperia».

Gianluca Benedetti, il coordinatore provinciale di Forza Italia Giovani, [redacted] severo: «Assistia[redacted] alla chiusura di attività artigianali e commerciali, con perdita [redacted] posti di lavoro, le aziende licenziano [redacted] si trasferiscono fuori città, il porto [redacted] fermo e il piano regolatore approvato non [redacted] a rilanciare in maniera forte e decisa [redacted] comparto edile, e non esiste [redacted] piano per la ripresa dei settori del commercio [redacted] del turismo. [redacted] non dimentichiamo i problemi quotidiani: troppi punti della città [redacted] al buio, traffico [redacted] carenza [redacted] parcheggi, [redacted] per attività socio ricreative e le manifestazioni sono di serie B».

E intanto, nella maggioranza, la polemica infuria. Progetto Città ha sostituito Cristina Tealdi, il capogruppo dimissionario per divergenze con l'amministrazione, con Giancarlo Manti. E Rifondazione si [redacted] «dimezzata». Salvatore Grenci, l'ex capogruppo, ha costituito un nuovo schieramento, la Sinistra indipendente, al quale aderiscono Vittorio Caccavari e Roberto Moriani, il neo Consigliere comunale, subentrato ad Angela Surico, dimissionaria anch'essa: «Rc è un partito che non sa produrre politica. Al dissenso interno, cengono contrapposti atteggiamenti stalinisti, ormai superati dalla storia».

Tuona in risposta Augusto Wolff, capogruppo di Rifondazione [redacted] posto di Grenci: «Il partito non [redacted] un autobus da cui si sale e si scende a proprio piacere». E Lello Ardoino, segretario del Comitato cittadino, rincara la dose: «Le affermazioni [redacted] Grenci (e [redacted] suoi compagni) evidenziano il curioso concetto che hanno [redacted] democrazia. Di fatto, si evince che si è democratici quando [redacted] è in maggioranza. Quando, dopo [redacted] discussione [redacted] una regolare votazione, si è in minoranza, le regole non valgono più e la maggioranza si trasforma in un covo di "stalinisti"». Berio assiste impotente alle liti. Ma resiste.

[redacted] Delfino

La pattuglia dei carabinieri messa in allarme da una telefonata al 112

Furti nei negozi: due arresti

Razzia notturna a Diano, poi la cattura

Nella foto di Roberto Ruscallo la refurtiva recuperata dai carabinieri d'Imperia

[redacted] Vacanze dianesi per [redacted] pendolari [redacted] furto. Ma questa volta a due specialisti dei colpi notturni il soggiorno in Riviera si è concluso [redacted] le.

E' andata male perchè un solerte residente ha notato la coppia in piena azione e ha chiamato subito il 112; è andata male perchè i carabinieri hanno rintracciato ed arrestato in breve i due, recuperando la refurtiva. I negozianti [redacted] centro ringraziano: ancora una volta, se non ci fosse stata la pronta reazione di chi ci deve tutelare, si sarebbe parlato di nuova ondata di furti e [redacted] forze dell'ordine impotenti.

Sono le tre del mattino quando l'anonimo segnalatore telefona al centralino dell'Arma [redacted] spiega di [redacted] notato due individui sospetti [redacted] armeggiano intorno alla saracinesca di un negozio [redacted] Diano Marina. Dalla centrale operativa scatta l'allarme, le pattuglie [redacted] disposizione vengono fatte convergere nella [redacted] indicata. Le Alfette fanno un giro di perlustrazione e in rioni diversi bloccano e controllano due ragazzi. Facce nuove per i carabinieri. [redacted] tratta [redacted] Angelo Carta e Simone Bartezzago, [redacted] anni entrambi, ed entrambi [redacted] Novara. Al terminale risultano piccoli precedenti, vengono perquisiti. Dalle tasche e dagli zaini salta fuori [redacted] po' di tutto: un centinaio [redacted] schede telefoniche, monetine, banconote per un milione e persino videgiochi di marca «Gameboy». Presto si scopre che la merce e i soldi sono stati arraffati da alcuni negozi: il Piccolo Bazaar (rivendita di giocattoli in via Giuseppe Canepa), [redacted] bar Mazzini, nell'omonima piazza, al civico 6, l'edicola Scoop, e Regali, di Desio Rossi, in via Colombo 56.

Dal negozio [redacted] abbigliamento Ciao Ciao (corso Roma 46), invece, i due giovani ci [redacted] solo provato. Non sono riusciti a entrare perchè, magari, disturbati. O perchè non ce l'hanno fatta.

La risposta delle forze dell'ordine, alla prima offensiva dei ladri nel Dianese, non si è fatta attendere. Nei giorni scorsi erano stati bloccati alcuni zingari che avevano forzato la porta di un appartamento. Anche il quel caso si [redacted] riusciti ad arrivare in tempo grazie alla telefonata di un vicino al centralino dei vigili urbani. Questo è un segnale positivo. Significa che la gente è maggiormente sensibilizzata nei confronti del problema. [m. v.]

[redacted]

INFORTUNIO

[redacted]: [redacted]ndicappato fa causa al Comune per i divieti di sosta

Prima «grana» per il sindaco neo eletto di Pieve di Teco. Ren[redacted] Brunengo, appena insediato ha già trovato sulla scrivania [redacted] richiesta [redacted] danni, avanzata dall'avvocato Alberto Pezzini per conto del [redacted] assistito Tiziano Defendini, cieco a causa di una grave forma [redacted] diabete. Pare che, a [redacted] di un'autovettura parcheggiata in [redacted] vietata contro la quale è andato a sbattere, Defendini si sia procurato [redacted] lesione traumatica. Al Comune verrà mandata una richiesta danni. Da tempo Defendini chiede che sotto casa sua (abita in centro) vengano rispettati i segnali di divieto. Co[redacted] che finora non sarebbe mai accaduta. [a. b.]

SCUOLA

Olimpiadi [redacted] chimica a Genova Bene un allievo [redacted]

Per [redacted] terzo anno consecutivo, l'Itis di Imperia ha partecipato [redacted] un gruppo di allievi, accompagnati dalla professoressa Sonia Ferrara, alle selezioni regionali dei Giochi [redacted] Chimica. La competizione si è svolta al Dipartimento di Chimica dell'Università di Genova. E, in tale circostanza, l'alunno Christian Rigardo, della classe Quinta, [redacted] è classificato al secondo posto. [a. b.]

[redacted]

Diano, nasce area di [redacted] per [redacted] turistici e camper

Nasce a Diano una nuova area di sosta multifunzionale. L'impianto, capace di accogliere in particolare i grandi pullman turistici, i camper e anche le auto si trova in via del Sorì 5, nei pressi del cimitero. L'area è recintata. Con un'offerta speciale, i gestori mettono a disposizione della clientela, inoltre, comode biciclette. [a. b.]

[redacted]

Festa del [redacted] al Dianese successo [redacted] Convegno

La prima edizione della Festa del Basilico, che si è svolta a Diano, [redacted] stata un successo. I visitatori [redacted] stati migliaia. Buona la riuscita del convegno, tenuto al Politeama. Alla manifestazione sono intervenute personalità di rilievo quali Giampaolo Belloni, il noto Zeffirino, chef genovese che faceva [redacted] pesto per Sinatra. [a. b.]

[redacted]

[redacted] sviluppo economico un incontro in Provincia

Domani dalle 9, nella sala del Consiglio provinciale, in via Matteotti, organizzata dal Polo Universitario di via Nizza, [redacted] in programma un convegno internazionale sul tema: «Turismo [redacted] sviluppo economico». [a. b.]

L'8 giugno approvazione in Provincia

Patti territoriali 800 posti di lavoro

[redacted]: Novanta progetti [redacted] investimento, in grado [redacted] garantire oltre 800 posti e con un costo di 500 miliardi. Sono le «promesse» dei Patti territoriali, ormai in dirittura d'arrivo nel Ponente: [redacted] piani presentati da aziende, privati [redacted] Enti locali come le Comunità montane attendono l'approvazione del documento conclusivo, fissata per l'8 giugno in Consiglio provinciale. Il giorno successivo, verrà siglato da Camera di commercio, Unione Industriali, sindacati, per approdare quindi al mininstero del Bilancio, che dovrà concedere il finanziamento. Sono interessati all'operazione i settori dell'industria agro-alimentare, del turismo e dell'artigianato.

Intanto, è stato appena fatto [redacted] nuovo passo in avanti, con la firma della dichiarazione di impegno da parte di tutti i sindaci dei 37 Comuni e i 4 presidenti di Comunità montane coinvolti nel Patto. Nell'incontro in Provincia (Ente promotore del Patto), alla presenza del vice presidente Franco Amadeo e dell'assessore allo Sviluppo economico Walter Vacchino, è stato così stabilito di snellire le procedure burocratiche. In base all'accordo, verranno «accelerate le procedure, garantendo la [redacted] rapidità nel rilascio di autorizzazioni, licenze, concessioni [redacted] propria competenza». Grazie a questo percorso «preferenziale», i privati saranno così agevolati per la creazio[redacted] di nuove imprese. Per il rilascio di concessioni edilizie, sa[redacted] anche «definite le tariffe urbanistiche in modo tale da favorire, attraverso la prevista percentuale di riduzione della quota, opere [redacted] urbanizzazione [redacted] aree per ricollocazione e nuovo insediamento di attività produttive».

Dicono Amadeo e Vacchino: «Siamo molto soddisfatti dell'attività programmatoria [redacted] pianificazione svolta dall'Amministrazione provinciale, che nel giro di poco tempo è riuscita, assieme alla Filse [redacted] Genova, ad elaborare un importante documento di sostegno all'economia imperiese». [e. f.]

Alle Elementari e Medie d'Imperia, il codice e i consigli

A scuola con i carabinieri

Corso di educazione stradale tenuto dal capitano Vernole e da un sottufficiale
L'iniziativa in collaborazione con le direzioni didattiche. «Esperienza positiva»

Il capitano Vernole e il maresciallo Mirinnino nelle vesti di insegnanti (FOTO RUSCALLO)

[redacted] Alunni delle elementari e Medie a lezione di educazio[redacted] stradale con i carabinieri. Su iniziativa delle direzioni didattiche di alcune scuole (tra queste la Boine, la Stella Maris), [redacted] capitano Vernole e il maresciallo Mirinnino hanno spiegato ai ragazzini come ci si deve comportare quando si inforca una bici o quando, semplicemente, [redacted] passeggia per strada. Pillole di codic[redacted] che possono essere utilissime, tenendo conto che i bambini di oggi saranno gli automobilisti di domani. Alle lezioni di educazione stradale [redacted] abbinate, da parte degli insegnanti, lezioni [redacted] educazione civica.

L'esperimento [redacted] stato già condotto con successo negli anni scorsi. Pare che il concetto di «scuola viva» [redacted] lo hanno interpretato i docenti sia stato tra[redacted] agli scolari, che si [redacted] dimostrati molto attenti e interessati. Apprendere da chi ogni giorno è sulla strada a contatto con gli utenti, come i carabinieri del Nucleo Radiomobile, [redacted] risultato gradevole. L'esperienza sarà ripetuta. [b. v.]

DIANO MARINA [redacted]

A un club sportivo

[redacted] hockey [redacted] la palestra

DIANO MARINA. Il direttore sportivo della società «Tomahawks» di Diano Marina, oltre alla preparazione per il volley fa svolgere, nell'unica palestra comunale della città, a un gruppo di allievi, anche allenamenti per l'hockey [redacted] il Consiglio di Istituto della Scuola media di Diano Marina [redacted] la concessione. Non solo, [redacted] fa cambiare addirittura la serratura. Inevitabile la protesta e la polemica.

Dice l'allenatore Carlo Lovati: «E' incredibile che l'unico impianto esistente in città sia lasciato alla gestione della scuola. [redacted] devono poter beneficiare tutti. La scuola, negli orari che competono agli studenti, e, per il resto, [redacted] necessario dare la possibilità ai ragazzi che vogliono affrontare [redacted] esperienze sportive e agonistiche, di farlo. Invece, in questo caso siamo stati letteralmente sfrattati».

Replica la presidente del Consiglio di Istituto, Annarella Pallara: «La palestra è stata tolta perchè utilizzata per scopi diversi da quelli per cui [redacted] stata [redacted] [a. b.]

LETTERE AL [redacted]

[redacted] Imperia e Saracino replicano [redacted] ex colleghi

Alla lettera apparsa sulla Stampa del 21 maggio scorso, a firma di Giovanni Cesare Saracino, lo stesso ha dimenticato di aggiungere che, grazie [redacted] suoi esposti alla Procura contro un amministratore pubblico, la Cooperativa Riviera Servizi ha fallito, licenziando 12 operatori ecologici che avevano diritto a entrare nella Spa Eco Imperia.

Invece, chissà perchè, [redacted] stato assunto il solo signor Saracino. Non certo per anzianità di [redacted] vizio, nè perchè è padre di famiglia come molti di noi. Sarebbe stato meglio tacere.

Seguono nove firme, Imperia

La «pensi[redacted] [redacted] Porto un ricettacolo di rifiuti

Vorrei rilevare [redacted] situazione inaccettabile. I locali della «pensilina», all'ingresso di Porto Maurizio, una volta sede dell'Azienda di Soggiorno e quindi ancor oggi meta di turisti o passanti che prendono informazioni [redacted] locandine di manifestazioni (che continuano a essere [redacted] alle vetrate di questo posto centrale), [redacted] vuoti, [redacted] diventati [redacted] deposito [redacted] rifiuti.

All'interno, [redacted] rimaste cartacce, vasi, scatole [redacted] quant'altro. L'immobile risulta essere stato venduto all'asta fra i tanti beni che il Comune di Imperia sta cercando [redacted] alienare per racimolare soldi [redacted] coprire i «buchi» [redacted] bilancio. Ma si ignora chi siano i nuovi proprietari: abbiamo provato a informarci presso gli uffici comunali [redacted] non siamo riusciti ad [redacted] risposta. E intanto lo «scandalo» continua a [redacted] sotto gli occhi di tutti [redacted] offrire un'immagine poco decorosa della città.

Lettera firmata, Imperia

«Trasferite il Palavela vicino al [redacted] sportivo»

Siamo un gruppo di dianesi e vorremmo dare un suggerimento al Comune. Se il Palavela [redacted] una struttura è davvero tanto necessaria e poco dispendiosa, sia trasferita almeno nell'area a nord del campo di calcio, dove c'è da tempo un terreno gerbido che potrebbe accoglierla senza problemi.

In tal modo rimarrebbe [redacted] Diano Marina, ma finalmente si libererebbe l'unico molo frequentabile, ci sarebbero più spazi per i bagnanti e oltre a ciò si potrebbe finalmente riconquistare un panorama a tutto campo perchè l'impianto ha un grande impatto sulla vista.

Lettera firmata
Diano Marina

Tessere autostrada [redacted] le trattiene?

Vorrei sapere a chi devo rivolgermi per ottenere giustizia riguardo i Viapass autostradali da me prepagati, in quanto gli stessi (quando sono esauriti) vengono arbitrariamente trattenuti dai casellanti o dalla Società. Avendone fatto richiesta sia al centro di Imperia, sia al casellante, ho avuto una risposta negativa. Come posso dimostrare che una tessere con [redacted] 30 mila lire mi [redacted] «mangiata» dalla macchina? Perchè queste tessere vengono vendute in notevole quantità ai mercatini? Questa «speculazione» è regolare?

Cleo Barsi, Sanremo

Scrivere alle redazioni di Imperia, via Alfieri 10, e di Sanremo, via Gioberti 47

NUMERI UTILI

[redacted]

AUTOAMBULANZE

Imperia: 118 (numero unico). **Bordighera:** tel. 252.525. **Vallecrosia:** 295.455. **Camporosso:** 25.191. **Cervo-S. Bartolomeo:** [redacted] **Marina:** 494.112. **Dolceacqua:** 206.878. **Ospedaletti:** 505.050. **Pieve di Teco:** 36.377. [redacted] **Pe**[redacted] 325.132. **Riva Ligure:** 485.754. **Santo Stefano al Mare:** 486.000. **Sanremo:** 505.050. **Arma di** [redacted]: 41.444. V[redacted] 250.722 [redacted] ambulanza [redacted]

ASSISTENZA

[redacted] (0183) 280.450. Ore 18-24.
Emergenza [redacted] **Sanremo:** telefono 1674.61.814. Ore 18-22.

[redacted] DI TURNO

Le farmacie restano aperte dalle 8,30 alle 12,30 e dalle 15,30 alle 19,30 eccetto quelle di turno.
Imperia: *Gibelli*, [redacted] Belgrano 5, tel. 293.686; *Rebagliati*, corso Garibaldi 2, tel. 616.62.
Sanremo: *Andreoli*, corso Garibaldi 18, [redacted]
Farmacie che assicurano la reperibilità in provincia:
Bordighera-Vallecrosia: *Internazionale*, via V. Emanuele 107, tel. 261.4506.
Camporosso: *Marassaro*, via Vittorio Emanuele 62, tel. 288.191.
Diano - Cervo - San Bartolomeo: *Soleri*, corso Garibaldi 18, tel. 495.092.
Dolceacqua: *Muratorio*, piazza Matteotti 2, tel. 206.133.
Ospedaletti: *Marcoz*, via Matteotti 106/108, tel. 689.015.
Pieve di Teco: *Ceppi*, corso Ponzoni 70, tel. 36.208.
Riva Ligure: *Nuvoloni*, piazza Bado 42, tel. 485.754.
Santo Stefano al Mare: *Nuvoloni*, piazza Cavour 14, tel. 486.862.
Arma di Taggia: *Revelli*, via Queirolo 42, telefono 43.068.
Ventimiglia: *Internazionale*, via Cavour 28, tel. 351.300.

OSPEDALI

EMERGENZA SANITARIA: 118 Ha sostituito i numeri per l'emergenza di Ventimiglia-Bordighera, Sanremo emergenza, Imperia soccorso e serve per la richiesta urgente di un'ambulanza o interventi di emergenza. Il numero è gratuito e non richiede prefisso. **Ospedali: Imperia:** t. 7941. **Sanremo:** t. 5361. **Bordighera:** t. 2751. **Costarainera:** t. 81.524.
GUARDIA MEDICA: nott. e fest. (num. verde) tel. 167-554.400. **Guardia medica montana:** tel. 408.100. **Guardia odontoiatrica festiva** or.: 9-12, tel. (0183) 299 908.

VIGILI DEL FUOCO

Soccorso urgente: tel. 115; **Imperia** tel. 710.221; **Sanremo:** tel. 505.858; **Ventimiglia:** tel. 357.473.

DA NON PERDERE

DIANO MARINA

La festa delle torte

Domani alle 21, nel «Capannone [redacted] sorrisi» della Famija dianese, si svolgerà la festa delle torte. La giuria premierà il dolce più gustoso. [a. b.]

IMPERIA

Conferenza sull'olivicoltura

Oggi alle 17, nella sala Guarnieri di piazza Pagliari, a Porto, l'agronomo Fulvio Balli parlerà sul tema «Olivicoltura ligure: quale futuro?». L'iniziativa è promossa dalla Compagnia de l'Urivu. [a. b.]

[redacted]

Dibattito sulle malattie

Sabato alle 10 nell'Aula magna della Scuola edili [redacted] via Privata Gazzano è previsto un incontro dibattito su «Le malattie infiammatorie croniche dell'intestino». [a. b.]

[redacted]

L'[redacted] contemporanea all'Hiver

Continua allo Sporting d'Hiver l'esposizione delle opere che hanno partecipato [redacted] 32° Premio Internazionale [redacted] Arte Contemporanea di Montecarlo, tradizionale appuntamento di primo piano. La mostra si può visitare dalle 13 alle 19, con ingresso gratuito. E' un'occasione per vedere raggruppati moltissimi capolavori. [d. bo.]

MONACO

Vetri e lacche di Marcestel

Si conclude sabato, alla Maison de l'Amerique Latine, esposizione di pitture, ceramiche, vetri e lacche di «Marcestel». Informazioni allo 00377.93251751. [redacted] mostra viene considerata molto interessante dai critici. [d. bo.]

BORDIGHERA

Lo scultore Marco Farotto

Marco Farotto, scultore di Bordighera, espone le sue opere alla biblioteca civica internazionale, fino a sabato, dal lunedì al sabato, dalle 9 alle 12, e da martedì a venerdì, anche dalle 15 [redacted] 18. Tre suoi bronzi recenti [redacted] possono in[redacted] ammirare alla galleria Les amis [redacted] l'art, in boulevard [redacted] Mouline, nel centro [redacted] Monaco. [d. bo.]

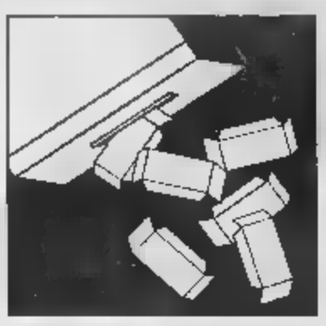

Giorgio Valfrè, candidato del Polo, al ballottaggio con Claudio Berlengiero, sindaco uscente

Un testa-testa con l'impegno di fare

E' sfida tra la nuova destra e la sinistra moderata

[illegible] E' uno scontro, testa a testa, basato sull'impegno, ma anche sulle promesse e sulla reale volontà di entrambi i candidati di «fare qualcosa per Ventimiglia». Da una parte Claudio Berlengiero, medico di famiglia, candidato del centro-sinistra; dall'altra Giorgio Valfrè, avvocato, candidato del Polo.

Uno - Berlengiero - [illegible] l'esperienza amministrativa di quattro anni [illegible] capo del governo ventimigliese; l'altro - Valfrè - alla sua prima esperienza politica. L'uomo della Sinistra moderata contro l'esponente della nuova Destra. Tutti e due al di sopra di ogni sospetto.

Sono conoscenti, oggi avversari politici, ma poco inclini ai colpi bassi.

[illegible] ballottaggio di domenica 7 giugno si avvicina, e i cittadini di Ventimiglia che nel primo turno hanno votato p[illegible] uno dei due candidati sconfitti (Sonia Viale della Lega Nord e Domenico Mario Managò di Fiamma tricolore), sono costretti a decidere [illegible] che parte schierarsi in questa seconda ed ultima fase p[illegible] l'elezione del primo cittadino della città [illegible] confine.

Intanto, all'interno delle liste rimaste fuori dal ballotaggio si intensificano gli incontri, le strategie, per cercare di essere nuovamente messi in gioco. La Lega Nord, che [illegible] come motto «Polo uguale Ulivo», [illegible] ha ancora comunicato se darà indicazioni ai propri elettori.

La campagna elettorale [illegible] nel vivo per Berlengiero e Valfrè: stanno decidendo quale sarà la linea da tenere in queste settimane di preparativi. Si apre il confronto sui programmi, sulle idee per risolvere i tanti problemi che attanagliano Ventimiglia.

E tornano in campo i «big», per cercare di indirizzare l'elettorato in [illegible] senso o nell'altro. Ieri, nell'ambiente del centro-sinistra circolava la voce che Alleanza nazionale avrebbe chiamato nella città di frontiera il suo leader, Gianfranco Fini. L'Ulivo, invece, preferisce prendere tempo, rimandando l'incontro con gli esponenti nazionali dei partiti alla prossima settimana: è ancora tutto da decidere.

Questa sera, comunque, si potrebbe vedere un primo faccia a faccia tra i candidati [illegible] sindaco nella trasmissione serale «Punto [illegible] incontro» [illegible] Telearcobaleno. Soprattutto Valfrè [illegible] i suoi sostenitori han[illegible] già fatto largamente ricor[illegible] al mezzo televisivo, con di[illegible] apparizioni sulla televisione locale.

Lo scontro sarà sulle grandi opere, [illegible] anche sulle piccole cose. Berlengiero e Valfrè spaziano dalla pulizia delle strade al porto turistico, dall'illuminazione [illegible] teatro comunale, dal risanamento della città vecchia all'utilizzo delle [illegible] dismesse dalle ferrovie.

[illegible] Borghi

Una veduta [illegible] Ventimiglia: lo scontro fra i due candidati alla carica [illegible] sindaco si annuncia sulle grandi opere così [illegible] sulle piccole cose

[illegible] MEDICO

«Una città vivibile per giovani e anziani che trovi spazio nel contesto europeo»

VENTIMIGLIA. Una città vivibile, a misura d'uomo. E' l'obiettivo che si è proposto Claudio Berlengiero, candidato sindaco del centro-sinistra. Una città che tenga conto delle esigenze degli anziani, [illegible] anche dei giovani. Durante il prossimo mandato intende progettare ed [illegible] interventi strutturali improrogabili per l'inserimento della città [illegible] un più vasto contesto europeo.

Opere pubbliche. Appalto per il teatro comunale, il cui progetto ha superato il con[illegible] della commissione competente. Nuova viabilità a monte, utilizzando le aree ferroviarie dismesse. Riqualificazione della zona del centro cittadino in cui sorge il mercato dei fiori. Realizzazione [illegible] porto turistico nella prevista zona Scoglietti. Creazione del Villaggio dello Sport nelle aree ferroviarie della zona Nervia. Completamento [illegible] rifacimento della passeggiata a mare.

Servizi sociali. Mantenimento dei livelli qualitativi raggiunti [illegible] sviluppo [illegible] interventi per migliorare la qualità della vita dei giovani e degli anziani. Utilizzo degli strumenti legislativi predisposti dal Governo e dalla Regione per la creazione di nuovi posti di lavoro. Prosecuzione delle attività di assistenza sociale, domiciliare e di trasporto verso i servizi di riabilitazione per anziani [illegible] disabili.

Cultura e manifestazioni. Per poter continuare le manifestazioni della Battaglia dei fiori e dell'Agosto medievale, che giudichiamo storicamente importanti per la nostra città, c'è l'assoluta necessità di reperire fondi attraverso sponsorizzazioni o lotterie. E' nostra ferma intenzione proseguire sulla linea definita in questi quattro anni nella convinzione che, anche nella prospettiva di uno sviluppo turistico, sia proficuo garantire non solo la quantità ma anche la qualità dell'offerta. Intendiamo impegnarci per l'inserimento del corso Fiorimed all'interno del polo universitario imperiese.

Sanità. Molt[illegible] forte sarà l'impegno per la difesa ed il potenziamento della struttura ospedaliera St. Charles di Bordighera, con l'acquisto, ad esempio, della strumentazione necessaria per effettuare la Tac. Obiettivo sarà la conservazione di tutti i reparti già esistenti e comunque il rispetto degli accordi presi dalla Conferenza dei sindaci. Potenziamento dei servizi di medicina territoriale.

Amministrazione. Intendiamo procedere ad una riorganizzazione della macchina amministrativa comunale [illegible] che sulla spinta delle innovazioni introdotte dal Parlamento per renderla più efficiente [illegible] rispondente alle esi[illegible]ze dei cittadini. [d. bo.]

[illegible] AVVOCATO

«Un programma basato [illegible] 7 punti chiave con al primo posto ordine [illegible] sicurezza»

VENTIMIGLIA. Un programma «con i piedi per terra». Pochi voli pindarici, pochi sogni nel cassetto, certamente belli ma pressoché irrealizzabili. «Fatti concreti», dice Giorgio Valfrè. E illustra [illegible] [illegible] programma che punta molto «sull'ordine e la sicurezza». Sette i punti chiave del suo progetto: ordine [illegible] sicurezza; porto; città antica; frazioni e altri nuclei abitati; Piano regolatore generale; attività economiche e sviluppo dell'occupazione; solidarietà, cultura, manifestazioni [illegible] sport; sanità.

Ordine e si[illegible]. E' ne[illegible] che il cittadino si riappropri della città, in particolare di spiagge, parchi pubblici, stazione, centro storico. Il sindaco si impegna [illegible] promuovere periodicamente incontri con i responsabili delle forze dell'ordine e dei vigili urbani in modo che si possa operare in modo coordinato [illegible] tutto il territorio.

Porto. Luogo: secondo le linee programmatiche della regione, del Piano delle Coste, dovrà [illegible] costruito nel bacino degli Scoglietti di Marina San Giuseppe. Tipologia: porticciolo [illegible] che possa soddisfare le esigenze dei natanti da diporto così come delle barche dei pescatori locali. Condizioni: salvaguardia della qualità delle acque e della flora marina, creando [illegible] approdo sicuro.

Città antica. Principio base: andare incontro alle vere esigenze dei cittadini che abitano Ventimiglia alta, pensando alle capacità turistiche e alle sue potenzialità future. Primi interventi di riqualificazione: Funtanin e l'intera viabilità pedonale dei vicoli.

Frazioni e nuclei abitati. La nostra proposta è quella di istituire una «delega» apposita per i problemi delle frazioni e dei nuclei abitati. Bisogna potenziare l'illuminazione pubblica in alcune frazione, dove è del tutto carente. Viabilità: nell'immediato occorre intervenire con opere [illegible] consolidamento, manutenzione [illegible] sistemazione delle strade.

Piano regolatore. Il nuovo studio deve essere condotto [illegible] massima trasparenza e con continui contatti con la popolazione, le associazioni di categoria, i Comitati di quartiere. Lo strumento dovrà evidenziare alcuni indirizzi di sviluppo per consentire alla città una evoluzione adeguata alla nuova dimensione europea. I parcheggi sono da individuare nelle aree libere del centro e sotto il mercato coperto. Le [illegible] che saranno dismesse dalla Ferrovie potranno [illegible] suscettibili di questi mutamenti. Un centro direzionale [illegible] può realizzare sopra l'area del mercato coperto contestual[illegible] ai parcheggi interrati sotto il nuovo. [d. bo.]

LE REAZIONI

TUTTI CHIEDONO FATTI

La stazione ferroviaria di Ventimiglia (nella foto piccola a sinistra) e il Teatro Comunale (a fianco): sono fra i numerosi problemi che si troverà a dover risolvere il sindaco che verrà eletto nel ballottaggio del 7 giugno

Commercio, primo problema

«Servono parcheggi e maggior sicurezza»

[illegible] I commercianti rappresentano il primo vero problema per i due candidati in corsa per la poltrona di sindaco. [illegible] saranno i primi interlocutori dopo il 7 giugno, quando le urne daranno il responso e si saprà chi dovrà traghettare Ventimiglia [illegible] il terzo millennio.

Giorgio Folli, presidente dell'Associazione commercianti, [illegible] si sbilancia. «Per noi non fa differenza, sia che vinca Berlengiero sia che si affermi Valfrè». [illegible] aggiunge: «L'importante [illegible] che il futuro sindaco sappia [illegible] il naturale interlocutore della categoria».

Folli non critica la passata amministrazione. [illegible] contrario, elogia l'assessore al Commercio Sergio Scibilia: «Ci [illegible] stato vicino, [illegible] è dato da fare. Soprattutto ci ha dato retta».

Ma [illegible] chiedono i commercianti al futuro sindaco? «Siamo tutti d'accordo [illegible] un punto: parcheggi. Grandi parcheggi». Ma anche interventi legati alla sicurezza: «Il Comune dovrà eliminare il fenomeno del commercio abusivo [illegible] non dovrà più tollerare la presenza [illegible] personaggi che spaventano turisti e residenti. Gente che vende droga agli angoli della strada, gente che vive di espedienti».

Un elogio a Scibilia [illegible] una critica [illegible] Berlengiero: «Forse il sindaco è [illegible] troppo tollerante [illegible] con certa g[illegible]nte. E [illegible] questo non voglio fare [illegible] razzismo. Ma avrebbe dovuto intervenire prima».

Sulla stessa lunghezza d'onda Pasquale Valente dei bagni Stella Marina della passeggiata Marconi: «La città chiede più ordine e meno extracomunitari spacciatori di droga. Meno barboni [illegible] più controlli per le stra[illegible]e. Oggi, la [illegible] [illegible] Ventimiglia si incontra soltanto brutta gente. Gli alberghi che hanno chiu[illegible] dovrebbero suonare come campanello d'allarme...».

Alla Riserva di Castel d'Appio, ristorante [illegible] albergo della collina rinomato anche al di là della frontiera, Antonello Rotondaro ha qualcosa da dire: «Chiediamo [illegible]he venga sistemata la strada. Sono anni che sentiamo promesse...».

Una delle categorie più a rischio dopo la nascita dell'Unione europea e la caduta delle frontiere, è quella che raggruppa i cambiavalute. A Ventimiglia [illegible] 13, ma danno da vivere [illegible] [illegible] [illegible] duecento persone. «Siamo pochi e quindi non siamo considerati nei programmi elettorali» dice Eraldo Caffaro, rappresentante della categoria a livello nazionale. [illegible] sottolinea come nessuno si sia occupato espressamente dei loro problemi. «Con la moneta unica l'attività di cambisti non avrà più ragione [illegible] [illegible] - dice -. Sappiamo benissimo che l'amministrazione comunale non può intervenire in nostro aiuto, tuttavia noi chiediamo al futuro sindaco di darci una mano. Di non dimenticare che molte famiglie hanno come unica fonte di sostentamento gli sportelli dei cambiavalute».

Il presidente neo eletto dell'Associazione provinciale degli artigiani, Ninetto Sindoni, non nasconde il suo appoggio al Polo: «Sportivamente auguro la vittoria a tutti e due i candidati, ma sul piano politico dico centro-destra [illegible] appoggio [illegible] candidato Valfrè e il mio amico Marani».

Vittorio Panizza, segretario generale della Cisl, [illegible] si sbilancia: «Il sindacato non prende posizione sugli schieramenti politici - dice -. Ma sui programmi interviene. E lo fa con decisione ricordando che la città sta attraversando un mo[illegible] di profonda crisi». Panizza precisa poi che i programmi dei due candidati non si differenziano molto l'uno dall'altro e che puntano [illegible] trambi sullo sviluppo dell'occupazione. «L'importante - dice - è che siano iniziative realizzabili».

Il sindacato assicura una funzione di sorveglianza [illegible] controllo. «Chiediamo un impegno vero, al di [illegible] della coalizione che vincerà il ballottaggio».

I frontalieri non si sbilanciano: «L'associazione - si legge in una nota della segreteria - è intenzionata a schierarsi [illegible] il candidato che riterrà più vicino ai problemi della categoria».

[illegible] Piero Moretti

POLPO DI SETTIMA

Sergio Carlo passa ad An

BORDIGHERA. Colpi [illegible] scena post-elettorali. Mentre [illegible] centro-sinistra fa autocritica sotto le accuse dei socialisti, che [illegible] la prendono con pds, popolari e verdi, c'è da registrare un nuovo assetto all'interno della lista vincente del Polo. Il maggior votato di Fi, il capogruppo Sergio Carlo, ha lasciato [illegible] partito. Da ieri nel Polo [illegible] è rafforzato il gruppo di An con l'entrata [illegible] due consiglieri indipendenti, ex Forza Italia, oltre all'assessore uscente e al nuovo eletto. La [illegible] formazione di An è formata quindi da [illegible] Iacobucci e dal nuovo eletto Franco Colacito, ai quali si s[illegible] uniti, [illegible] indipendenti, i consiglieri Franco Bruno e [illegible]rgio Carlo. Con 4 esponenti, An [illegible] di peso nell'eventuale formazione della giunta e nell'amministrazione della città. Anche il Cdu [illegible] quota 4, [illegible] i neoeletti Marco Palmero e Giannina Borelli e [illegible] gli ex leghisti ed ex indipendenti Luciano Dalmasso e Giovanni Allavena. Forza Italia, passa da 7 a 5 e il sindaco Vignali potrebbe dover rivedere la formazione della giunta. [d. bo.]

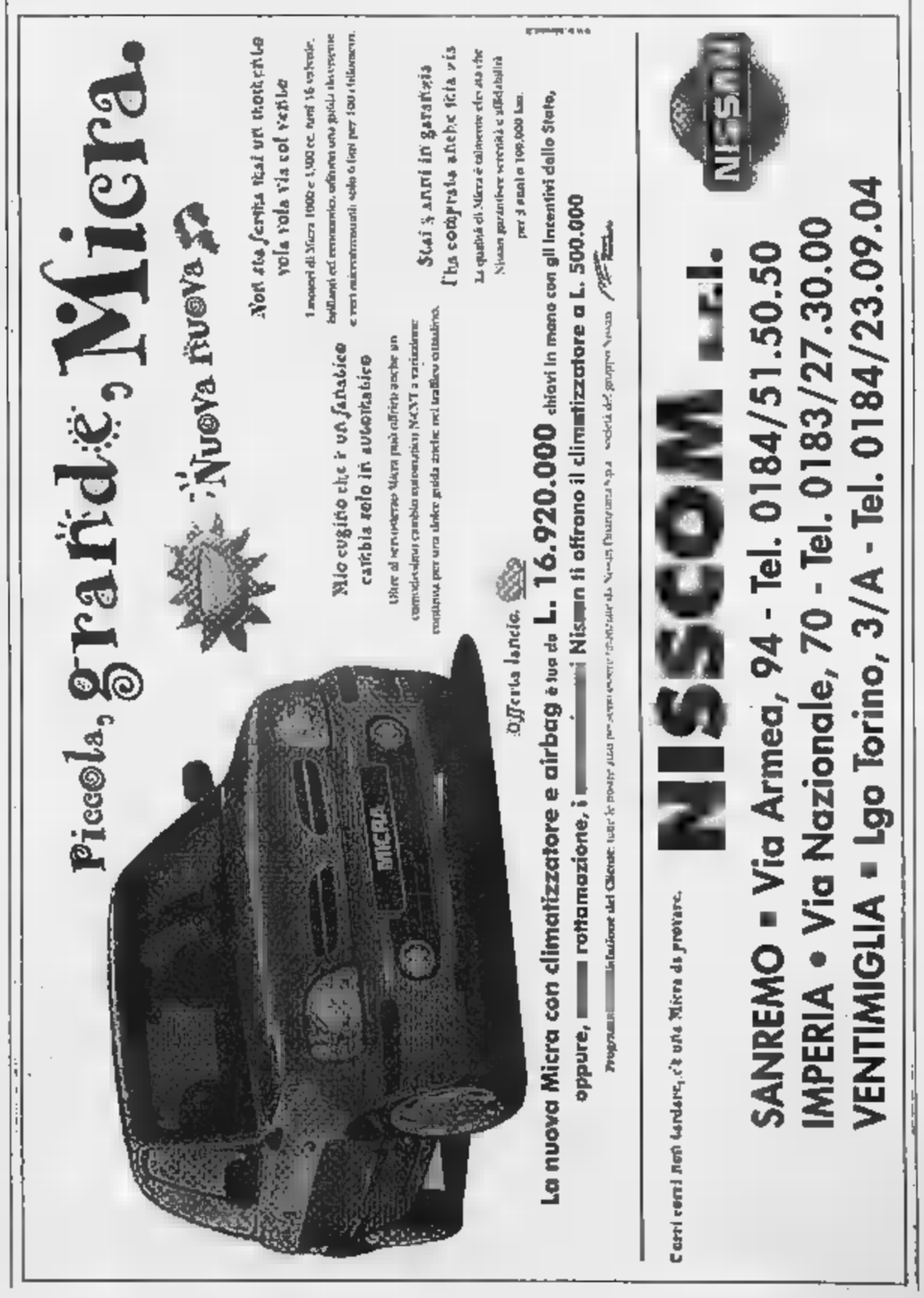

La nuova strada e tre parking per liberare il centro storico da auto e pullman

Coldirodi, sì alla circonvallazione

Dalla giunta via libera al progetto da 5 miliardi

SANREMO. Un nastro d'asfalto fra case e campagne, con tre parcheggi e piazzole di [illegible] vra, destinate soprattutto ai pullman. E' la circonvallazione di Coldirodi, [illegible] da [illegible], opera da 5 miliardi che dovrebbe cambiare faccia alla popolosa frazione collinare. Dalla giunta è arrivato il primo «sì» al progetto preliminare elaborato dagli ingegneri Piermassimo Arnaudo e Gian Luigi Pancotti.

L'esecutivo di Palazzo Bellevue ha sciolto i dubbi sulla procedura da adottare per il decollo dell'ambizioso intervento. «Abbiamo deciso di ricorrere subito alla Conferenza dei servizi, in modo da far emergere eventuali necessità di correttivi prima dell'esame in Consiglio comunale - spiega l'assessore ai Lavori pubblici Giuseppe Cugge -. Altra scelta [illegible] stata quella [illegible] non dividere il progetto per stralci, in modo da varare un unico appalto. Quanto al finanziamento, basterà rivolgersi alla Cassa depositi e prestiti per ottenere un mutuo ad hoc».

L'idea della circonvallazione nasce dall'esigenza di liberare dalle [illegible] il centro storico di Coldirodi. «In particolare, consentirà di trasformare piazza [illegible] Sebastiano in isola pedonale - sottolinea Cugge -. Ma c'è di più: i tre parcheggi previsti lungo il percorso saranno in grado di soddisfare le esigenze di abitanti [illegible] visitatori, ed i pullman turistici potranno arrivare a ridosso della nuova sede della pinacoteca Rambaldi, che sarà ri[illegible]va all'interno di Villa Luca, [illegible] cui progetto di ristrutturazione attende solo il via libera definitivo della Soprintendenza ai Beni ambientali [illegible] architettonici. Per l'opera, abbiamo già accantonato quasi due miliardi».

Piazza S. Sebastiano sarà trasformata in isola pedonale. A fianco l'assessore [illegible] Lavori pubblici Giuseppe Cugge

La strada sarà lunga [illegible] metri e larga [illegible] metri e mezzo, compresi i marciapiedi (la sola carreggiata misura 6,50 metri). Da un lato si collegherà [illegible] via Capo Nero, nelle vicinanze del cimitero, e dall'altro a via Monte Ortigara, attraverso [illegible] «bretella».

Il primo parcheggio, quello di più a valle, avrà 38 posti auto; il secondo, previsto a metà percorso, 54 posti; e il terzo, ai piedi di Villa Luca, [illegible] posti.

Per realizzare l'opera sarà necessario espropriare parecchi terreni [illegible] coltivati. [illegible] Co[illegible] prevede di spendere ben 445 milioni [illegible] la sola acquisizione «forzata» delle aree [illegible] cessarie.

Il progetto comprende anche l'ampliamento dell'attuale parcheggio nei pressi del distributore di carburante. Con 768 [illegible] lioni, la capacità verrà aumentata di una decina di posti (da 39 a 49) ma, soprattutto, verrà ricavata una piazzola a livello strada per consentire le [illegible] vre dei bus (specie quelli [illegible] linea). «In questo modo si riuscirà finalmente a chiudere al traffico la bella piazza San Sebastiano, che, al momento, è l'unica [illegible] dove sia possibile far girare le corriere», evidenzia l'assessore ai Lavori pubblici.

L'Amministrazione vuole fare in fretta, [illegible] la circonvallazione non vedrà la luce prima dell'alba del terzo millennio. Questione di tempi burocratici. Basti pensare che la Conferenza dei servizi preliminare difficil[illegible]mente sarà convocata prima della fine dell'estate.

Gianni [illegible]

[illegible] CITTA'

[illegible]

La Croce Rossa impegnata contro le mine anti-uomo

La Croce [illegible] ha lanciato una campagna per la raccolta di fondi per l'assistenza alle vittime delle mine antiuomo. «Le mine nel mondo - [illegible] il presidente dell'ente Egidio Buja - [illegible] più di 110 milioni in 70 stati. Principali vittime i bambini anche perchè molte bombe [illegible] a forma di giocattolo». Volontari Cri procederanno alla raccolta in piazze e strade cittadine. **[m. c.]**

[illegible]

Per [illegible] Moraldi [illegible] anche in appello

Conferma della condanna, in appello, per Brunello Moraldo, 35 anni, di Sanremo, accusato per una serie di episodi di spaccio e traffico di sostanze stupefacenti. Moraldo dovrà scontare otto [illegible] di [illegible] Il processo [illegible] primo grado aveva visto la [illegible] di condanna dopo i pesanti addebiti rivolti all'imputato da Alfredo Rinaldo, personaggio noto alle forze dell'ordine che in quella occasione aveva collaborato con la giustizia. **[g. ga.]**

[illegible]

Albergatori critici sulla nuova segnaletica

La Federalberghi-Confcommercio [illegible] [illegible] cartello sull'Aurelia che indica il confine fra Sanre[illegible] e Ospedaletti. In realtà il confine è ben oltre, in direzione [illegible] Ventimiglia. Così il direttore Nicola Zotti ha invitato il sindaco Giovenale Bottini a ri[illegible] per evitare discriminazioni nei confronti di quegli operatori matuziani che, [illegible] l'errata indicazione, risultano agli occhi di molti in un tratto non sanremese. **[m. c.]**

[illegible]

Al mercato di Valle Armea venduta merce per [illegible] milioni

Mercato dei fiori sempre insoddisfacente. Ieri le [illegible] sono sta[illegible] vendute a 200-1000 lire, i garofani [illegible] 50-200, le alstroemerie [illegible] 400-500 lire. Bene lilium (800-3000) e agapanthus (2000-3000). E' st[illegible] venduta merce per [illegible] milioni. **[m. c.]**

[illegible]

Domenica festa a Montalto per N. S. dell'Acqua Santa

Montalto celebra domenica la festa di Nostra Signora dell'Acqua Santa. Domenica mattina è prevista una processione fino al Santuario con l'intervento della «Corale dell'Acqua Santa». Nel pomeriggio concerto della banda «Santa Cecilia» di Badalucco. **[m. c.]**

E' accusato di atti osceni e resistenza

Prendeva il sole nudo maroccbino denunciato

SANREMO. Un giovane extracomunitario è [illegible]m denunciato dai carabinieri per atti [illegible] in luogo pubblico perchè prendeva [illegible] sole nudo sulla spiaggia. E' accaduto ieri mattina sull'arenile di [illegible] stabilimento bal[illegible] della Foce. Il nordafricano in costume adamitico è stato richiamato all'ordine [illegible] una bagnante che per tutta risposta è stata addirittura maltrattata. Di qui l'immediato intervento del gestore della spiaggia [illegible] l'arrivo della pattuglia dell'Arma che ha imposto al ragazzo di coprire, di rivestirsi [illegible] di presentarsi in caserma. E proprio l'atteggiamento scontroso dell'insolito nudista ha portato anche ad una comunicazione giudiziaria nei [illegible] confronti per resistenza a pubblico ufficiale.

Si [illegible] trattato di una provocazione o di un episodio isolato? I carabinieri stanno facendo accertamenti anche perchè [illegible] da diversi giorni che arrivano [illegible] gnalazioni di bagnanti al sole senza il costume. «N[illegible] è il [illegible] di preoccuparsi - spiegano i militari - i controlli sulle spiagge verranno intensificati». L'imperativo [illegible] quindi quello di evitare [illegible] ripetersi dell'spidosio, a prescindere [illegible] meno che l'esibizionista in questione sia un extracomunitario o un italiano.

L'allarme [illegible] ieri mattina alla Foce conferma che l'estate è ormai alle porte, anche con il suo strascico di episodi spiacevoli. Tre anni fa le forze dell'ordine [illegible] state [illegible] in allerta [illegible] un «palpeggiatore fantasma» che approfittava delle bagnanti in topless per fugaci approcci. L'anno scorso era stato invece il turno dei furti sotto l'ombrellone con portafogli saccheggiati mentre i proprietari si trovavano in acqua. Bagnini [illegible] gestori degli stabilimenti balenari assicurano, comunque, il [illegible] controllo. Tra qualche settimana, inoltre, saranno mobilitate anche le pattuglie della Capitaneria e alcuni agenti della poli[illegible] municipale. E [illegible] perchè una giornata al mare, magari dopo una settimana di lavoro, non venga rovinata da un nudi[illegible] [illegible] un ladro. **[g. ga.]**

Raccolta di firme e lettere al sindaco Bottini e al prefetto

Scoppia la guerra dei rumori

Gli abitanti di via Alfano protestano contro la discoteca del Tennis club Solaro
Il direttore respinge le [illegible] «Tutto è in regola». Chiesti provvedimenti per l'estate

SANREMO. L'estate è alle porte e, come sempre, alle varie autorità cominciano ad arrivare esposti e richieste contro «fracassoni e rumori molesti». Il primo recapitato quest'anno a Palazzo Bellevue porta la firma di condomini di via Franco Alfano, zona Solaro. Hanno scritto al sindaco Bottini, al prefetto [illegible] ai vigili. Chiedono che si «zittisca» la discoteca del Tennis club Solaro. Nella raccomandata, inviata [illegible] Comune e in Prefettura, testualmente [illegible] legge: «Chiediamo che si provveda a revocare l'autorizzazione per l'esercizio della discoteca del Tennis club Solaro in quanto tale attività, svolta in orario notturno, dalle ore 24 alle 4 di mattina, reca notevole disagio alla collettività negando il diritto al riposo».

I firmatari? Colombo, Codaluppi, Marullo, Nocera, Javarone, Campanella, Marulla, Carlotta, De Maria [illegible] altri.

In via Alfano si chiedono «perchè siano state concesse autorizzazioni a svolgere attività di intrattenimento con musica 'assordante'». E aggiungono: «Se [illegible] ci saranno modifiche dell'orario, dalle 21 alle 24, salvaguarderemo il diritto al riposo notturno con ogni mezzo».

Il direttore della discoteca, Lucio Catelan, respinge [illegible] accu[illegible] «Al Solaro abbiamo impianti dell'ultima generazione. Tutto [illegible] norma, altrimenti [illegible] mo ottenuto nessuna autorizzazione». **[r. b.]**

In azione sulle strade

Da lunedì le tredici telecamere installate in punti nevralgici della città funzioneranno [illegible] pieno regime. Finora si era proceduto al controllo [illegible] traffico cittadino in fase sperimentale, e in modo parziale. «Le telecamere - spiega il comandante dei vigili urbani Claudio Frattarola - permetteranno non solo di disporre in tempo reale e contemporaneamente in più zone dell'andamento dei flussi veicolari, ma anche un controllo sul territorio agevolando e razionalizzando ogni tipo di intervento». Dopo [illegible] breve corso, una mezza dozzina di vigili sono stati abilitati ai videoterminali sistemati negli uffici del Comando polizia municipale. Garantita la sorveglianza diretta per due turni, quelli delle ore diurne. Ma tutte le immagini, anche quelle notturne, saranno registrate [illegible] [illegible] a disposizione. L'impianto è costato oltre un miliardo [illegible] è stato installato da [illegible] ditte della Costa Azzurra, la stessa che ha predisposto una serie di controlli [illegible] autostrade [illegible] in varie città francesi. Altre telecamere [illegible]m posizionate, in futuro, nell'area del Porto vecchio. Le spese saranno [illegible] carico del Ministero dei trasporti ma le immagini finiranno al Comando vigili. **[m. c.]**

VIA [illegible] VIA

Piazza Colombo racconta i cambiamenti della città

PIAZZA Colombo [illegible] il [illegible] Sanremo. E' intitolata al grande navigatore genovese come altre mille piazze e vie d'Italia, ma ha una storia urbanistica vivacissima, [illegible] ratterizzata [illegible] grandi trasformazioni, attraverso le quali è passata molta storia della città in questo secolo.

Fino alla metà dell'Ottocento si chiamava piazza del Convento ed [illegible] molto più piccola di quella attuale. In pratica era la convergenza tra via Palazzo [illegible] via Vittorio Emanuele (l'attuale via Matteotti). Prendeva il nome dal convento [illegible] monache della Visitazione (dette familiar[illegible] Salesiane perchè appartenenti all'Ordine di San Francesco di Sales) che, costruito tra il 1672 e 1675, troneggiava più [illegible] meno dove adesso c'è la stazione autolinee. Dall'altra parte, nell'area oggi occupata dal palazzo con i portici (gli unici di Sanremo), [illegible] invece la vecchia Locanda [illegible] Genova, davanti a cui arrivavano le diligenze dal capoluogo ligure. [illegible] 1867 il comune acquistò la locanda, [illegible] vecchia costruzione [illegible] due piani, la fece abbattere [illegible] utilizzando l'annesso giardino, allargò la piazza ribattezzandola con il [illegible] [illegible] Colombo. Per i conventi erano tempi duri perchè nel 1866 le proprietà religiose [illegible] state requisite. Le mona[illegible] così furono costrette [illegible] diventare inquiline del Comune fino al 1892 quando si trasferirono in nuovo convento posto nella strada che ancor oggi si chiama [illegible] [illegible] Visitazione dove sarebbero rimaste fino al 1936 per trasferirsi in via Carducci dove [illegible] tuttora.

Pia[illegible] Colombo restò più o meno così fino agli anni Quaranta. Il grande edificio al centro della piazza, quando cessò nel [illegible] di [illegible] un convento, ebbe diverse destinazioni: abbattuta la facciata barocca diventò, alla fine del secolo, sede del Tribunale, mentre una parte fu destinata [illegible] caserma di [illegible] reggimento di bersaglieri allora di [illegible] a Sanremo. Quando questi ultimi [illegible] trasferirono, ne[illegible] anni Venti, nella nuova caserma [illegible] San Martino l'edificio fu destinato a scuola, mentre l'ampio cortile diventò sede del mercato dei fiori che, all'inizio del secolo, si svolgeva all'aperto. Un mercato che, negli anni successivi, sarebbe stato in par[illegible] coperto. Un mercato che ebbe una [illegible] tragica: utilizzato come deposito munizioni dai tedeschi durante l'ultima guerra, imbottito di siluri, fu colpito durante il bombardamento navale del 20 ottobre 1944 [illegible] saltò in aria con tutto l'ex convento. Fu la fine dello storico edificio. Nel dopoguerra l'area sarebbe stata trasformata [illegible] una volta con la costruzione della stazione autolinee, di un giardino e, negli anni Ottanta, del primo parcheggio sotterraneo cittadino.

Bruno Monticone

[illegible]

Al Centro Ariston

Un convegno sui problemi dell'infanzia

SANREMO. Il 16,6% [illegible] bambini sanremesi, quando non è all'asilo, sta con la baby-sitter, il 29,4% [illegible] con i nonni, il 43,7% con la madre e il 3,4% con il padre. Questo uno [illegible] dati di una ricerca [illegible] cui risultati saranno resi noti nel corso del convegno nazionale sull'infanzia in programma da oggi [illegible] sabato al Centro congressi dell'Ariston Roof. I bambini [illegible] i giovani sono [illegible] nostro futuro. Educarli nel migliore dei modi [illegible] un atto d'amore [illegible] insieme, anche una necessità per evitare [illegible] società sempre più degradata. Ecco perchè il convegno organizzato dai Servizi sociali del Comune rappresenta un momento importante per la pedagogia. Una «Tre giorni» che vedrà impegnati studiosi ed esperti provenienti da ogni parte d'Italia (oggi prenderanno la parola Fran[illegible] Codice, Susanna Mantovani, Sergio Spaggiari e Maria Teresa Poropat). I dati relativi alla realtà sanremese sono il frutto di ricerca condotta tramite la distribuzione di 1290 questionari. **[m. c.]**

Gara e passeggiata [illegible] fine benefico. Il programma

Da Portosole a Bignone per riscoprire le vallate

SANREMO. Una passeggiata (si fa per dire) dal mare alle [illegible] [illegible] Monte Bignone. Diciotto chilometri per riscoprire la bellezza dell'entroterra sanremese e contribuire al tempo stesso agli sforzi per sconfiggere il terribile morbo di Alzheimer. E' l'ot[illegible] edizione [illegible] «Portosole-San Romolo-Monte Bignone», aperta tanto agli atleti specialisti delle gare di fondo quanto ad amatori o semplici curiosi, gente pronta [illegible] mettersi alla prova [illegible] un percorso bello [illegible] impegnativo.

L'appuntamento è fissato per domenica mattina. Organizza la Polisportiva Matuziana in collaborazione [illegible] l'assessora[illegible] ai Servizi sociali. Già, perchè la manifestazione vuole rappresentare anche un [illegible] di aggregazione e di solidarietà. «L'aspetto più importante [illegible] proprio quello sociale, dato che ogni volta si raccolgono fondi da devolvere [illegible] associazioni benefiche», sottolinea l'assessore Vincenzo Lanteri.

Quest'anno, la scelta è caduta sull'Associazione Alzheimer, che, [illegible] recente, ha aperto una sezione anche a Sanremo (è in piazza Cassini).

Due i percorsi previsti. Il primo, riservato agli agonisti, si snoda in gran parte lungo le strade asfaltate con passaggio all'interno del campo golf. Il secondo, per la passeggiata non competitiva, coinvolge invece sentieri e stradine immerse in uno scenario naturale [illegible] grande suggestione. [illegible] lungo il tracciato, quattro punti [illegible] ristoro.

Nel pomeriggio, gran festa sul prato di San Romolo, dopo una messa (alle 14,30).

Le iscrizioni sono possibili fino a pochi minuti prima del via. Gli atleti pagheranno [illegible] mila lire; [illegible] non agonisti 10 mila (5 mila per gruppi composti da al[illegible] 8 partecipanti). Partenza alle 9 da Portosole. **[g. mi.]**

In discussione la Residenza Sanitaria Assistita

Scontro sindacati-Usl sui contratti di lavoro

TRIORA. Usl e sindacati ai ferri corti sulla Residenza Sanitaria Assistita di Triora. Questa volta lo scontro riguarda il capitolato d'appalto per l'assistenza che non garantirebbe ai lavoratori la retribuzione minima contrattuale. Ben 11 dipendenti dell'Rsa di Triora si sono infatti visti ridurre lo stipendio con il nuovo appalto vinto dall'«Arciere» di Vercelli. «L'Rsa ha undici pazienti, undici operatori esterni [illegible] quattro dipendenti Usl. Costa quasi un miliardo l'anno - spiega la Cgil - si dovrebbe garantire lo stipendio [illegible] lavoratori ma evidentemente i soldi vengono spesi male». Il di[illegible] generale dell'Usl Lucia[illegible] Grasso ha confermato l'intenzione [illegible] confrontarsi [illegible] più presto con le categorie ribadendo che è già in atto un piano di ristrutturazione che terrà conto di ogni capitolo di spesa dell'Rsa, l'unica dell'entroterra del Ponente.

Luciano Grasso, direttore dell'Usl risponde alle critiche del sindacato sull'Rsa [illegible] Triora

Intanto, i sindacati ieri hanno chiesto [illegible] gran [illegible] le dimissioni dall'assessore regionale alla Sanità Bertolani e del collega al Bilancio Vassallo. Le critiche riguardano in particolare [illegible] mancato rispetto degli accordi in materia di assunzioni del personale e le disparità di trattamento dell'Usl imperiese sulla ripartizione della spesa sanitaria. **(g. ga.)**

Edito dalla «Pro Triora» descrive l'epopea di un antico pastore-contadino

«A Canzun», nuovo [illegible]ro di Oddo

E' tutto redatto in dialetto con a margine la traduzione

[illegible] «A canzun da Franzè u pegurer» diventa libro e rappresenta [illegible] straordinario documento culturale che sembra già finora destinato a diventare oggetto di altri approfonditi studi. Non è nè una favola nè una storia ma, come scrive Sandro Oddo che insieme a Werner Forner ha rimesso insieme ben quattro diverse versioni, «rappresenta una [illegible] e propria epopea, il ritratto di un tempo passato». Il libro è stato edito in questi giorni dalla «Pro Triora».

«A canzun», [illegible] nella memo[illegible]a popolare [illegible] definita «foa», non propone storie di animali [illegible] simboli, come nelle classiche favole di Esopo o la Fontaine. Già di per sè è una produzione popolare che merita grande attenzione [illegible] non fosse che le storie narrate si rifanno a vicende e personaggi di vita vissuta.

Il poema [illegible] attribuito [illegible] Luca Maria Capponi, avvocato, che fu sindaco [illegible] Triora e visse dal 1763 al 1837. Ma quanto riportato venne in seguito arricchito. Tanto [illegible] Oddo ha scoperto due nuovi capitoli assolutamente inediti. La versione di Oddo e Forner, in dialetto gerbontino con a fianco la traduzione in italiano, è arricchita da [illegible] serie [illegible] disegni del pittore romano Riversi Ala.

«Franzè u pegurer», France[illegible] il pecoraio, è subito protagonista [illegible] la descrizione dei luoghi dove vive(va) e la sua vita. «Per boschi e per muntagne/a l'oigua, ar freidu, [illegible] ventu/tuttu allegru [illegible] cuntentu/s'en [illegible] u pegurer».

[illegible]zè vive all'aperto, non ha paura del lupo. Si ciba di «meriottis patate e «bugarelli» e fa scorpacciate di latte [illegible] castagne. A Natale [illegible] Pasqua uccide un agnello e mangia lasagne. La mattina dalla [illegible] si pettina [illegible] si [illegible] bello.

E, come umano, [illegible] una donna. [illegible] pare di gusti difficili. Così, [illegible] diverse altre, punta tutto [illegible] Maria finendo per sposarla. Ma in seguito si pente: «Me pensava d'esse cuntentu/quandu m'hoi pigliau Mari/ma, arafé, [illegible] quer [illegible] mentu/n'hoi ciu chistau un dì».

Il [illegible] continua con una serie di personaggi, usanze, tradizioni, alcune completamente dimenticate.

«Senza l'aiuto dell'amico Forner. (illustre dialettologo dell'Università di Siegen in Germania, n.d.r.) - dice con molta modestia Sandro Oddo - avrei combinato ben poco. Ho consultato testi, dizionari dialettali, e mi sono avvalso di studiosi [illegible] Fausto Capano, Giannino Orengo, Fiorenzo Toso e il compianto Renzo Villa. Per certe parole per indecifrabili ho chiesto [illegible] molti anziani. Un lavoro [illegible] semplice che si è protratto [illegible] anni».

Marco Cerradi

Problema contratto: sindacati contro Sirtis e Saspi

Rifiuti, scatta lo sciopero Sui premi ora è scontro

Scioperi in vista, nell'estremo Ponente, nel settore nettezza urbana. Cgil, Cisl e Uil sono infatti pronti allo sciopero nei Comuni di Bordighera, Camporosso e Arma di Taggia per pr... contro la ditta Saspi e Sirtis che gestisce il servizio di nettezza urbana, per il mancato accordo sul contratto integrativo.

In tutti i cantieri della provincia è stato raggiunto l'accordo che prevede un premio di produttività per ogni lavoratore di circa 400-500 mila lire. La Sirtis e la Saspi, che fanno parte dello stetto gruppo «West Management», è sottratta al confronto e avrebbe erogato unilateralmente 180 mila lorde per ogni lavoratore.

La dichiarazione di stato di agitazione è già ... annunciata nella nella lettera inviata dai sindacati alla ditta, ai sindaci e al prefetto: «L'azienda non ha rispettato l'impegno di presen... I risultati relativi ai premi di produttività per il 1997 entro il ... maggio '98, ed ha proceduto ad una applicazione unilaterale del premio - scrivono, critici, i sindacalisti Caroli e Giacovelli della Cgil, Russo della Cisl e La Marca della Uil - La ditta ha riconosciuto, ... intesa ... i sindacati, un premio ... molto inferiore a quello contrattato negli altri cantieri della provincia. Per questi motivi confermiamo la partecipazione all'incontro convocato dall'azienda per lunedì 8 giugno e proclamiamo lo stato di agitazione del personale e di tutti i cantieri della provincia».

Le modalità di astensione dal lavoro saranno comunicate successivamente.

Daniela Borghi

Procedono i lavori di ampliamento ed entrano in funzione nuovi parcheggi

Nizza, l'aeroporto in crescita

Passeggeri ancora in aumento: più 11%

Cresce il traffico all'aeroporto di Nizza

NIZZA. L'accesso ai «terminal», in questi giorni, ... ancora ... po' tortuoso e complicato: ... all'automobilista smarrito, che nel dedalo delle segnalazioni provvisorie non ci si raccapezza più, vengono incontro le hostess presenti in strada e pronte a fornire informazioni e' una mappa per raggiungere più sbrigativamente le aree di posteggio.

Fervono i lavori di ampliamento e le migliorie in vista dell'estate, all'aeroporto di Nizza, il cui traffico è sempre più in crescita (7 milioni 373 mila passeggeri nel '97, già 1.577.266 ... primi tre mesi di quest'anno, ... un aumento pari all'11 per cento), e qualche disagio è inevitabile.

Ma, come è stato comunicato di recente da Francis Perugini, il presidente della Camera di ... di Nizza, «ben presto l'aeroporto offrirà ai suoi utenti un accesso stradale si terminal (l'Uno internazionale, il Due per i voli interni) semplificato e migliori prestazioni per la sosta dei veicoli».

Sono previsti infatti (e in parte ... già attivi) il nuovo piano di circolazione per il Terminal Uno, «con un'area di deposito passeggeri e pettine», e per la sosta l'estensione della franchigia di sosta gratuita, tariffe più adeguate in funzione della durata di sosta, pagamenti più agevoli mediante ... credito, carte magnetiche a detrazione ... riduzioni.

Sono gratuiti per ... minuti i posteggi contrassegnati ... le sigle P3 e P7 (tariffe di 11 franchi per un'ora, 54 per 6 ... e 75 per l'intera giornata). Per una ... inferiore ai due giorni vengono consigliati i ppposteggi P2, P4 e P5, quest'ultimo antistante il terminal Due.

Per chi lascia l'auto per più di due giorni, infine, è a disposizione il nuovo parcheggio P8, che costa 40 franchi ogni 24 ore (24 franchi al giorno oltre i sei giorni), e dispone di collegamento ... bus navetta fino alle ... di imbarco.

La rete per l'imminente stagione estiva è sempre più este... Adesso, i Paesi collegati direttamente a Nice Cote d'Azur ... 26, ben 85 sono i collegamenti diretti ... altrettante città (34 per la Francia, 41 per l'Europa), e di questi 10 ... quelli internazionali: cinque con il Maghreb, due con il Nordamerica, altrettanti con il Medio Oriente e uno con il Resto dell'Africa. E ... sono ormai le compagnie, di cui 34 sono quelle straniere.

VENTIMIGLIA

Lezioni serali di francese Consegnati i diplomi

Sono stati consegnati i diplomi degli allievi dei corsi serali di lingua francese dell'«Alliance francaise» di Ventimiglia. ... fatto gli onori di casa la vice presidente dell'Alliance, Gabriella Gismondi, che si è complimentata con i ... corsisti e ... le docenti, la professoresse Antonietta Grasso, Fabienne Battaglia, Annette Barbero e Anna Orengo. La Gismondi ha ringraziato la direzione didattica della scuola che ha messo a disposizione i locali.

Mostra dei disegni sulla ... L'elenco dei premiati

Da oggi a domenica, dalle 15 alle 18, nella Sala Rossa del Palazzo del parco di Bordighera si svolge l'annuale mostra dei disegni dedicati alla mamma. Verranno esposti i lavori realizzati in due concorsi. «Giochiamo sul sicuro», indetto da Ina assicurazioni, Unicef e Cnr, è stato ... da: 1° premio classe 5ª A di via Pelloux; 2° classe 5ª ... via Pasteur, 3° classe 5ª A di via Pelloux. Al concorso, oltre a tutti gli alunni del circolo hanno partecipato anche le classi 4ª e 5ª elementare dell'istituto Ausiliatrice di Vallecrosia. Il concorso «Città pulita», indetto dal comando dei vigili urbani di Bordighera, è stato invece vinto ... classe 5ª ... via Pelloux; 2° premio classe 5ª di Borghetto, 3° alla classe 5ª A di via Pelloux. Al concorso hanno partecipato gli alunni delle quinte.

MONACO

Il Museo oceanografico è il più visitato

Il monumento più visitato della Costa Azzurra è il Museo Oceanografico di Montecarlo. Lo comunica il Comitato regionale del turismo (Crt). **[d. bo.]**

Organizza la Cavour

Sessanta ragazzi al torneo di scacchi per le scuole

VENTIMIGLIA. ... riunito ben 60 iscritti di diverse scuole della provincia il 1° Torneo scolastico di scacchi della provincia di Imperia. ... organizzato dalla scuola media Cavour e dal gruppo Scacchi del Dopolavoro ferroviario. I ragazzi hanno affrontato, ciascuno, ben 7 incontri, alla fine dei quali è ... stilata una classifica. Al primo posto Domenico Carli della scuola media «Novaro» di Imperia, al secondo Simone Sanna, della «Cavour» di Roverino, al terzo Daniele Marchese, sempre della «Cavour». A tutti i partecipanti sono ... offerti un rinfresco e una medaglia ricordo.

Hanno partecipato anche allievi delle «Sauro» di Imperia, dell'Istituto alberghiero di Ar... di Taggia e della scuola elementare di Taggia. **[d. bo.]**

Ventimiglia: e il 21 giugno sarà inaugurato il monumento al randagio

Canile, appello per trovare fondi

Già a buon punto i lavori per l'allargamento

VENTIMIGLIA. In arrivo una ... di iniziativa per la raccolta di fondi per l'ampliamento del canile ... via Peglia. Il via domenica, con una manifestazione musicale e l'inaugurazione di una mostra con opere d'arte di pittori intemeli.

«Finanzieremo l'ampliamento del canile, che è già iniziato: i lavori sono a buon punto - spiega il responsabile, Danilo Roda - La sala infermeria, dove si effettuano le operazioni di tatuaggio e per la sterilizzazione di cani e gatti, è stata ristrutturata, e sarà pronta a giorni. Anche la piccola infermeria all'interno del canile è già in funzione».

Aggiunge: «Ora è necessario che i cittadini contribuiscano al finanziamento partecipando alle manifestazioni di domenica e del 21 giugno, quando verrà inaugurato il monumento al Cane randagio. Lo possono fare acquistando i biglietti della lotteria con estrazione il 5 luglio, in occasione della Battaglia dei Fiori. In palio ci sono 40 opere d'arte degli artisti intemeli».

Domenica, quindi, nella città alta, alle 16,30, al Centro culturale polivalente di «San Francesco», si terrà la manifestazione musicale per l'ampliamento del canile.

Verranno proposte arie di opera e canzoni napoletane, con i s... Giulietta Pagliaiunga e Fiorella De Luca, il tenore Kim Hwa Jung, il ... soprano Silvia Re, l'attrice Katia Benedetti, il flauto Silvano ... Matteis, il pianoforte Mar... Zaccaria. **[d. bo.]**

Raccolta di fondi per ampliare il canile

Domenica in Val Nervia tra turismo e sport

Tutti in bici, con giudizio C'è la pedalata ecologica

DOLCEACQUA. Riscoprire le bellezze della vallata in sella ad una bicicletta, ma anche sui pattini o a piedi. L'occasione è offerta, domenica, ... «Pedalata ecologica per la Val Nervia», organizzata dal circolo Arci e Uisp «Avvocato G.M. Tessitore».

La pedalata è intitolata proprio a Tessitore, al quale è stato dedicato il memorial che riunirà gli appassionati della bicicletta e delle scampagnate.

L'iniziativa è aperta, la corsa gratuita. Si può partecipare in sella a qualsiasi tipo di bicicletta, da quella da corsa alla mountain bike, a pattini, carrozzine e animali. Sono rigorosamente vietati soltanto i mezzi a motore. Il percorso andrà da Ventimiglia a Dolceacqua e ritorno.

All'arrivo, un rinfresco sarà offerto dal Comitato. Il ritrovo è previsto alle 8,30, sulla piazza del Comune di Ventimiglia; partenza alle 9,30, arrivo alla bocciofila di Roverino.

«A fine gara si terrà ... lotteria gigante ... ricchi premi - dicono gli organizzatori - Il primo premio sarà in tema con l'iniziativa: una bicicletta mountain bike».

Saranno inoltre consegnati diploma ricordo a tutti i partecipanti e coppe ai gruppi più numerosi. «Invitiamo tutti a partecipare: siamo sicuri che trascorreranno ... domenica in allegria e all'insegna della natura».

Conclude: «Speriamo soltanto che il tempo sia dalla nostra parte: ci aspettiamo ... giornata primaverile da vivere insieme». **[d. bo.]**

dolci

Nissan Festival

Venite a provare le nuove Nissan che vi porteranno nel prossimo millennio.

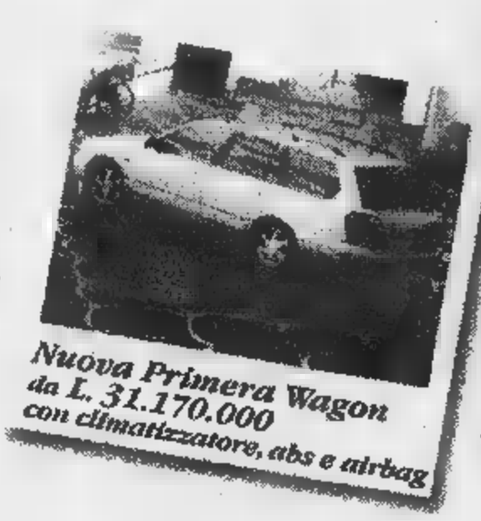

Nuova Primera Wagon da L. 31.170.000 con climatizzatore, abs e airbag

Nuovo Terrano II da L. 44.340.000 125 cv, Turbodiesel Intercooler

Nuova Almera da L. 20.810.000 con climatizzatore

Nuova Micra da L. 16.920.000 ... climatizzatore e airbag

Dieci anni di successi in Italia. Dieci anni che sono valsi 500.000 autovetture vendute in tutta la penisola e altrettanti clienti davvero soddisfatti. Venite anche voi a provare la nuova gamma Nissan, scoprirete le molte qualità che la rendono straordinaria (come i motori tutti 16 valvole e la garanzia di 3 anni o 100.000 km) e gli eccezionali finanziamenti Nissan Finanziaria (esempio Micra: "Microrate" da L. 198.100 per 10 milioni di finanziamento in 60 mesi*). Non mancate, i concessionari Nissan vi aspettano fino a tarda sera.

Dal 25 al 31 maggio festeggiate con noi 10 anni di successi in Italia.
Tanti regali per tutti e l'occasione di scoprire la nuova bicicletta elettrica Nissan.

Festeggiate ... noi da:

NISSCOM

SANREMO - Via Armea, 94 - Tel. 0184/51.50.50
IMPERIA - Via Nazionale, 70 - Tel. 0183/27.30.00

NISSAN

Prezzi quotati con gli incentivi dello Stato. * T.a.n. 7% T.a.e.g. 8,59% Offerta valida fino al 15-6-98 www.nissan.it

EURO RSCG

SUPER VALUTAZIONI MONDIALI

FINO A L.400.000
PER I TUOI TV, VIDEO, HI-FI USATI

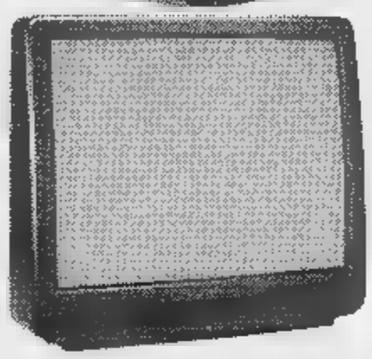

[illegible] 33M1 [illegible]
TVC 33 pollici 121 canali - 11 prese SCART - Televideo
[illegible] base L.1.649.000 –
Supervalutazione L. 200.000 =
Prezzo finale L. 1.449.000

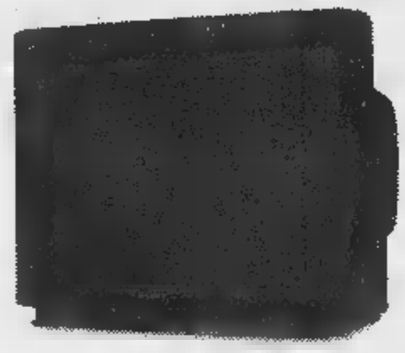

[illegible]
TVC 29 pollici stereo Altoparlanti [illegible] ranga
Televideo/fast text/top text
Prezzo base L.1.470.000 –
Supervalutazione L. 200.000 =
Prezzo finale L. 1.270.000

SONY [illegible]
Monitor LCD [illegible] colori [illegible] 2,5" - Video [illegible]
Zoom 64x - STAMINA fino [illegible] 12 [illegible] di reg.
[illegible] L.1.500.000 –
Supervalutazione L. 200.000 =
Prezzo finale L. 1.300.000

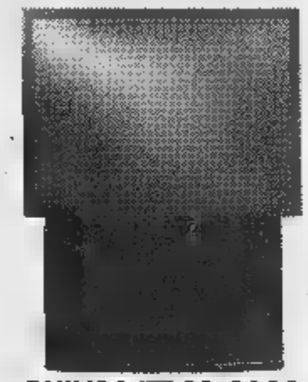

PHILIPS [illegible] PP 9103
TVC stereo [illegible] proiezione 48" home entertainment, funzioni smart sound e smart vision
[illegible] base L.5.300.000 –
Supervalutazione L. [illegible] =
Prezzo finale L. 4.900.000

Fino [illegible] esaurimento scorta.

[illegible] insip [illegible] MOTOROLA NEGOZIO UFFICIALE

GRUPPO AZ GRUPPO CEU

In occasione dei Mondiali supervalutiamo fino [illegible] 400.000 lire i tuoi vecchi TV, video, hi-fi, sull'acquisto di nuovi TV, videocamere, videoregistratori, hi-fi, antenne paraboliche delle migliori marche! Scopri adesso le nostre innumerevoli opportunità e premia [illegible] tua passione!

AZ ARREDA CEVA a 300 metri dal casello SV-TO 5000 mq di arredamenti+ 5000 mq di articoli per la casa. Aperto anche la domenica mattina Tel. 0174/700081

AZ CAIRO Via Brigate Partigiane, 13 Tel. 019/502673

AZ CARMAGNOLA Centro commerciale Europa Tel. 011/9716235

AZ SAVONA Via Gnocchi Viani,27 Tel. 019/800875

AZ ALBENGA Via De Gasperi, 9 Loc. Vadino Tel. 0182/541151

BGS DMB&B

TUTTISCIENZIATI, CON UN ANNO DI TUTTOSCIENZE.

LA STAMPA [illegible] 1997 [illegible] IN CD ROM [illegible]

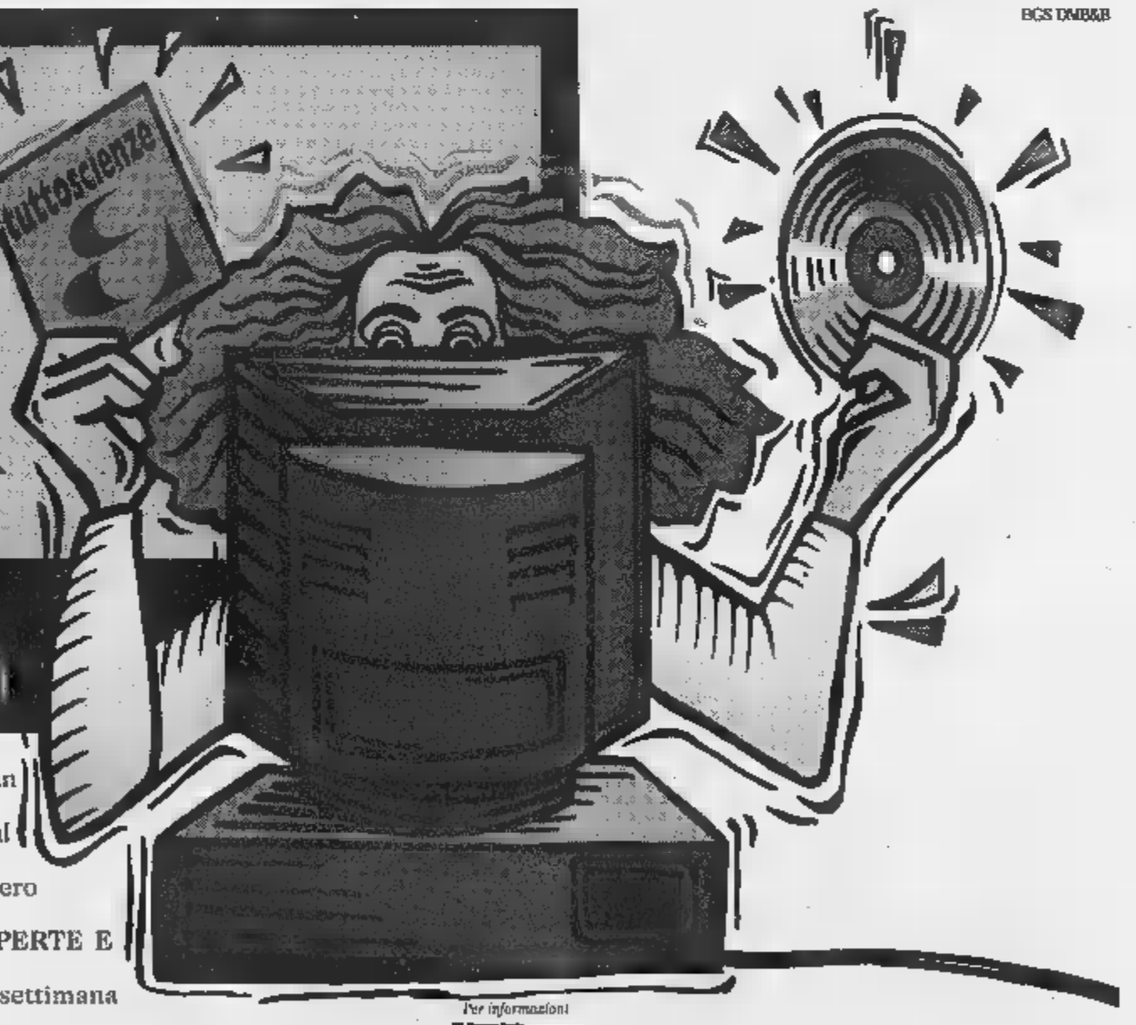

Per entrare in un anno di scienza vi basta un click. Su un unico CD-ROM per Windows (versione 3.1 e successive), al prezzo di sole 14.900 lire la raccolta completa di un intero anno di Tuttoscienze e non solo. • **UN ANNO DI SCOPERTE E INVENZIONI:** tutti i 941 articoli apparsi settimana dopo settimana su Tuttoscienze. • **I MIGLIORI INDIRIZZI INTERNET [illegible] ARGOMENTO SCIENTIFICO:** 500 siti da visitare per i navigatori appassionati di scienza. • **SPECIALE MPEG4. COME FUNZIONA LA TV INTERATTIVA:** divertenti e originali esperimenti di simulazione multimediale. Con Tuttoscienze '97 in CD-ROM avrete un anno di informazione scientifica, da Sojourner [illegible] Hale-Bopp, a portata del vostro mouse.

Per informazioni [illegible] 1670-11959

[illegible] ICOLA IL CD-ROM DI TUTTOSC [illegible] '97

GLI ABBONATI POSSONO RICHIEDERE IL CD-ROM AL PREZZO DI LIRE 13.900 PER POSTA A LA STAMPA - UFFICIO MARKETING, VIA MARENCO, 32 - 10126 TORINO, OPPURE VIA FAX AL N. 011-6568393.

In coedizione con: [illegible]

[illegible] collaborazione con: CSELT Gruppo Telecom Italia

LA STAMPA

Serata ricca: il chitarrista Pat Metheny [redacted] Nizza, musica irlandese [redacted] Diano

Il Nova inaugura l'estate dance

E apre il «Barock cafè» [redacted] San Bartolomeo

Ecco la mappa degli [redacted]untamenti. Musica country irlandese al Solito Posto di Diano Marina, [redacted] della chi[redacted] Pat Metheny [redacted] esibisce [redacted] Theatre de Verdure di Nizza. Tra le proposte «clou» ci sono poi l'apertura nel Nova, discoteca all'aperto di Imperia, e l'inaugurazione del [redacted]k cafè», locale di San Bartolomeo che sorge dove prima si trovava il mitico «Chikito».

[redacted] Al dancing Il Timone, ballo liscio con l'orchestra spettacol[redacted]o.

[redacted] Oggi, in via Lungofiume 6, c'è il «battesimo» [redacted] Barock cafè. E' un ristorante birreria che sorge [redacted]la zona dove fino a qualche anno fa si trovava la discoteca Chikito. Ed [redacted] proprio Pippo Manduca il titolare, assieme al figlio Giuseppe che sottolinea [redacted] quella all'avvio sia [redacted] stagione completamente nuova. L'inaugurazione è alle 19. La sala, che resta aperta fino alle 3, propone un «servizio completo»: fino alle 23 [redacted] ristorante, quindi le luci si abbassano [redacted] salgono alla ribalta le attrazioni (animazione con ballerini [redacted] ballerine, serate con dj dedicate al revival Anni '60, '70 e '80). Il sottofondo musicale punterà soprattutto su jazz e blues, lasciando da parte dance e rock: l'obiettivo è quello di «agganciare» gli Over 25. Nel [redacted]rock», contraddistinto da un bancone in legno lungo ben 25 metri, ci [redacted] anche mega televisori dove si potranno seguire i Mondiali. Saranno proposti abbinamenti gastronomici a seconda del tipo [redacted] birra (Giuseppe Manduca ha seguito un cor[redacted] all'Università della birra di Azzate, unica in Italia). Ai fornelli, lo chef Adriano Valli. Tra i progetti, anche concerti live.

Anche le ragazze immagine tra le proposte del Nova, che inaugura oggi a Imperia

DIANO MARINA Al discobar Acqua Salata [redacted] Molo Landini serata de discoteca con Master Dbj a partire dalle 22,30. Al Solito Posto [redacted] via Milano, alle 22, concerto dei Roller Fiddle, [redacted] che propone musica country irlandese e blues.

IMPERIA Oggi, alle 23, riapre la discoteca all'aperto Nova sul lungomare Vespucci. [redacted] frequentato locale inaugura [redacted] settimo anno di attività con una grande serata dance. A tutti quelli che presenteranno gli inviti (ne sono stati distribuiti quasi 10 mila) sarà assicurato l'ingresso omaggio. Tra le novità, la presenza di ragazzi [redacted] ragazze immagine, oltre [redacted] percussionisti di colore. Confermato lo staff dell'anno scorso: [redacted] giovedì, nella pista centrale dedicata alla musica commerciale sarà protagonista Mauro Vicari, dj di [redacted] Golfo Ligure, mentre il venerdì toccherà a Master Dbj. Il sabato, la conduzione passa a Marco Porticelli di [redacted] Montecarlo. Sulla pista piccola, tra salsa, acid e merengue, [redacted] sarà Roby, ex del Kursaal. Sarà inoltre a disposizione personale addetto alla sorveglianza delle auto parcheggiate nella zona. Fino a tutto giugno, gli appuntamenti [redacted] venerdì (15 mila lire presentando gli inviti [redacted] riduzione, 20 mila senza) [redacted] sabato notte [redacted] mila). Da luglio, si aggiungerà il giovedì. Alle 16, il Centro L'Arcobaleno di via Privata Gazzano accoglie il [redacted] certo del soprano Maria Anici Pintus. Al piano Olga Rambaldi Bigoni. Al Churchill di via Airenti, alle 22, musica di sottofondo. A San Lazzaro, spettacolo con piovre, anaconde, alligatori, squali e murene: [redacted] «Victor David show». Appuntamento alle 17,30 e alle 21,30.

[redacted] Cena di gala organizzata dal Lions Club Ventimiglia e dalla Tim, alle 20,30, al Grand Hotel del Mare. Saranno premiati gli studenti delle scuo[redacted] superiori dell'estremo Po[redacted] che hanno vinto il concorso sulle avanzate tecniche di comunicazione organizzato dalla Tim. Saranno premiati [redacted] un telefonino cellulare gli studenti Sabina Ciancio del [redacted] Polo di Ventimiglia, Jessica Contino della Maria Ausiliatrice di Vallecrosia, Christian Mirandola dei Geometri di Ventimiglia [redacted] Rapini Lorena e Riccardo Raneri del liceo scientifico di Ventimiglia.

VENTIMIGLIA Alle 21, nel Centro sociale di Roverino, concerto del [redacted] Troubar Clair organizzato dalla Spes Auser.

[redacted] Pat Metheny, favoloso chitarrista, si esibisce con il suo gruppo al Theatre de Verdure, alle 20,30. Seguendo i temi del suo ultimo album, «Imaginary Day», il Pat Metheny Group propone un viaggio [redacted] di emozioni verso altri continenti musicali. Con il chitarrista suonano Lyle Mays al piano acusti[redacted] e all[redacted] tastiere, Steve Rodby al basso [redacted] Paul Wertico alla batteria. Informazioni allo 0033493.850506. Al Theatre [redacted] la Cité, alle 21, concerto del Gruppo Sunrise (bluegrass & country). [d. bo.]

[redacted]

Da Oneglia al Cervino un De Amicis «inedito»

[redacted]A

TUTTI lo conoscono per «Cuore», uno dei libri per ragazzi più tradotti al mondo. [redacted] l'onegliese Edmondo De Amicis ha scritto moltissimo e, nella sua sterminata produzione, che spazia dai resoconti di viaggio (Spagna, Olanda, Ricordi di Londra, Ricordi di Parigi, Marocco, Costantinopoli) all[redacted] questioni sociali (Il romanzo [redacted] un maestro, La carrozza di tutti, Primo Maggio), dallo sport (Amore e Ginnastica, Gli Azzurri e [redacted] Rossi) [redacted] fenomeno dell'emigrazione in Sud America (Sull'Oceano), si incontrano anche, sparsi qua e là, anche i racconti del Giomein, scritti nell'albergo ai piedi del Cervino.

Per la prima volta, queste pagine [redacted] state raccolte in un libro, dal titolo «Nel regno del Cervino» [redacted] pubblicato nella collana I Licheni da Vivalda Editori [redacted] Torino, casa editrice affezionata all'Imperiese (al [redacted] entroterra ha dedicato di recente «L'acqua, la pietra, l'olivo», splendido volume [redacted] fotografo Mario Verin e della giornalista Giulia Castelli Gattinara). A cura [redacted] Piero Crivellaro, in 190 pagine, corredate da illustrazioni [redacted] foto d'epoca, il volume ospita quattro racconti (quello che dà il titolo, Alle falde del Cervino, La mia villeggiatura alpina, La quercia e il fiore), il discorso al congresso degli alpinisti e la prefazione al libro [redacted] Guido Rey, l'«alpinista arditissimo».

C'è anche [redacted] curiosa auto-intervista, comparsa nel 1903 sul periodico milanese «Verde-Azzurro». De Amicis spiega di essere [redacted] duemila e cento metri d'altitudine, ai piedi della montagna meravigliosa, in fondo a una valle solitaria, coronata di rocce e di nevi», e precisa che «qui non vengono che innamorati delle Alpi, amanti della quiete, nemici della giubba, odiatori del pianoforte». E chi sono? I tenori Tamagno [redacted] Demarchi, «la cara faccia di Giuseppe Giacosa», «la barba agitata del buon deputato Palberti» e, «nella camera [redacted]to», l'onorevole Sonnino: «Vedete la stranezza del caso! In politica ci divide un abisso, [redacted] montagna [redacted] separa che un [redacted].

Un libro gustoso, costellato da lampi d'ironia. All'inizio del Novecento, De Amicis è lo scrittore più popolare d'Italia, «ma è anche un [redacted] stanco e disperato», come precisa Crivellaro nella prefazione. Il suicidio del primogenito Furio, la sanguinosa repressione delle lotte sociali [redacted] generale Bava-Beccaris, l'assassinio a Monza del re Umberto e la rissosa separazione dalla [redacted]glie sono le tappe del drammatico crollo dei sommi valori di patria e famiglia. Nel giugno del 1902, De Amicis lascia Torino per cercare rifugio nella pace alpestre della conca del Breuil. E [redacted] villeggiatura al Giomein (un'abitudine osservata fino alla morte) diventa [redacted] un felice tema d'ispirazione.

Stefano Delfino

Dopo il concerto di oggi al casinò (ore 17) via alla breve tournée

La Sinfonica sceglie Beethoven e scopre il «Regio» di Parma

[redacted] La Sinfonica [redacted] Sanremo va in trasferta: venerdì sarà protagonista al Teatro Regio di Parma e sabato al Palazzo dei congressi di Salsomaggiore Terme. [redacted] partirà prima [redacted] rispettato [redacted] tradizionale appuntamento [redacted] giovedì al Teatro dell'opera del casinò.

Per l'occasione, salirà sul podio il maestro Fabiano Monica, responsabile artistico dell'Orchestra, che ha scelto un programma interamente dedicato [redacted] Ludwig Van Beethoven. Ouverture con il Concerto [redacted] re maggiore opera 61 per violino e orchestra, cui seguirà l'esecuzione della Sinfonia n. 7 in la maggiore opera 92.

Solista al violino, Franco Gulli, [redacted] anni, origini triestine. E' un musicista che ha raccolto molti consensi nella sua lunga carriera, suonando con le più prestigiose orchestre sinfoniche [redacted] i più celebrati direttori. Con [redacted] «Trio Italiano» ha inciso il Divertimento [redacted] Mozart e il ciclo completo [redacted] Trii per Archi di Beethoven.

Dal '72, inoltre, insegna alla famosa scuola statunitense dell'Università [redacted] Bloomington, nell'Indiana, con il titolo di «Distingued professor of music».

Per il maestro Monica, alla guida dell'Orchestra dal gennaio '97, la trasferta a Parma ha un sapore particolare: [redacted] la città che l'ha visto nascere e compiere i primi passi del [redacted] apprezzato percorso musicale.

L'appuntamento di oggi è fissato alle 17, mentre [redacted]la breve tournèe la Sinfonica si esibirà alle 21,15. [g. mi.]

[redacted]

Sono di scena le scuole

Secondo appuntamento, [redacted] Palazzo del Parco, [redacted] il concorso Abau teatro, riservato ai ragazzi delle scuole medie della provincia. Questa [redacted] 20,15, si esibiscono gli alunni della [redacted]media «Novaro» di Imperia, quelli della «Ruffini» di Taggia e gli artisti in erba della «Cavour» di Ventimiglia. La media di Imperia, con il suo attivissimo laboratorio teatrale, partecipa, a conclusione di questo anno scolastico, presentando «Civitas etiam venetiarum». E' la [redacted] leggenda [redacted] realtà storica» della nascita di Civezza, un paesino dell'entroterra di San Lorenzo. E' [redacted] desunta da un murale realizzato da Padre Gilberto Bertoglio, che si può ammirare all'ingresso del paese. La scuola di Taggia propone «Odori, sapori, racconti e... misteri nelle veglie di un tempo che fu». Due le rappresentazioni della scuola media di Ventimiglia: «Col cuore nelle scarpe» e «Punto di incontro». I biglietti costano 7 mila per gli adulti, 5 mila per i ragazzi. Domani sera ultimo appuntamento, con l'esibizione della compagnia «Crescere recitando». [d. bo.]

I disegni dei piccoli lettori devono pervenire entro domani. I particolari del concorso

Balene, scatta il conto alla rovescia

In palio trenta posti sulla motonave «Diana II»

SANREMO. Entro domani, i disegni e i dipinti sulle balene dovranno pervenire alla nostra redazione [redacted] via Gioberti 47. Poi gli autori dei trenta migliori lavori saranno premiati con una gita al largo delle [redacted] liguri per avvistare balene in carne ed [redacted] Ai partecipanti a «Disegna la balena e vinci il Whale watching», è richiesta un'età massima di dodici anni. Ovviamente, devono allegare il tagliando qui a fianco.

L'iniziativa de «La Stampa» [redacted] possibile grazie alla collabora[redacted] con la «Riviera Line», la stessa che propone da anni escursioni, mini-crociere, charter e mostre a bordo della motonave «Diana II». E proprio [redacted] questa imbarcazione troveran[redacted] posto i nostri trenta piccoli lettori che saranno prescelti grazie [redacted] disegni inviati. La partenza avverrà alle 12,30 dal Porto vecchio. La prua (mentre i passeggeri pranzeranno a bordo) sarà puntata in direzione del «Santuario delle balene», quell'area protetta, fra le coste della Liguria e la Corsica, dove è possibile avvistare le balenottere ma anche i globicefali.

Proprio questi ultimi, molto diffusi un tempo, [redacted] ora più rari. Si tratta di cetacei che, come gli altri, comunicano e si orientano con l'emissione di particolari suoni che possono essere captati grazie a idrofoni. Ma, con un po' di fortuna, sarà possibile [redacted] da pochi metri distanza anche altri animali marini quali tonni, delfini, raz[redacted] e bonniti. Un biologo illustrerà ai presenti le loro caratteristiche [redacted] insieme quelle della fauna dei tratti di mare percorsi. Il rientro è fissato per [redacted] 19.

Le crociere proseguiranno per tutta l'estate, dal 7 giugno al [redacted] settembre, [redacted] cadenza bisettimanale, al giovedì e la domenica. Arrivare al «Santuario delle balene» sarà così possibile per tutti usufruendo della «Diana II», lunga 34 metri [redacted] capace di ospitare 140 persone. Una giornata da favola, di quelle che restano scolpite a lungo e forse in modo indelebile nella memoria, soprattutto dei più giovani. [m. c.]

STASERA AL [redacted]

[redacted] Tel. 61.978. [redacted] spettacolo Jacopo [redacted] del 29 maggio.

[redacted] Tel. 63.871. **Tano [redacted]re.** Or.: 20,10; 22,30. Lire 8000; rid. 6000.

[redacted] Tel. 293.820. **L.A. [redacted]tial.** Or.: 20; 22,30. L. 10.000; 7000.

[redacted]. Tel. 292.745. OGGI RIPOSO.

[redacted] CAPITOL. Tel. (0184) 43.440. OGGI RIPOSO.

[redacted] OLIMPIA. Tel. 261.955. [redacted] Or.: [redacted] 23.

[redacted] Tel. 254.898. OGGI RIPOSO.

[redacted] Tel. 206.049. OGGI [redacted]

[redacted] Tel. 495.930. **Deep Impact.** Or.: 20,20; 22,30. Lire 9000; rid. 6000.

[redacted] Tel. 506.060. Chiuso per manifestazioni.

[redacted] Tel. 506.060. **[redacted] - Il mito continua.** Or.: 15,30; ult. 22,30. Lire 12.000; 7000.

ARISTON ROOF - Sala 1. Tel. 506.060. **Niagara Niagara.** Or.: 20,30; 22,30. Lire 12.000; 7000.

ARISTON ROOF - Sala 2. Tel. 506.060. **Codice Mercury.** Or.: 20,30; 22,30. Lire 12.000; 7000.

[redacted] ROOF - [redacted] 3. [redacted] 506.060. [redacted]. Or.: 15,30; ult. 22,30. L. 12.000; 7000.

CENTRALE. Tel. 507.070. **[redacted] Impact.** Or.: 15,30; ult. 22,30. Lire 12.000; 7000.

TABARIN. Tel. 507.070. **Artemisia.** Or.: 15,30; ult. 2[redacted]. Lire 12.000; 7000.

[redacted] Tel. 507.070. **[redacted] parola [redacted].** Orario: 15,30; ult. 22,30. Lire 12.000; 7000.

[redacted]. Telefono [redacted] **e luci [redacted].** Orario: 15,30; ultimo 22,30. Lire 12.000; 7000.

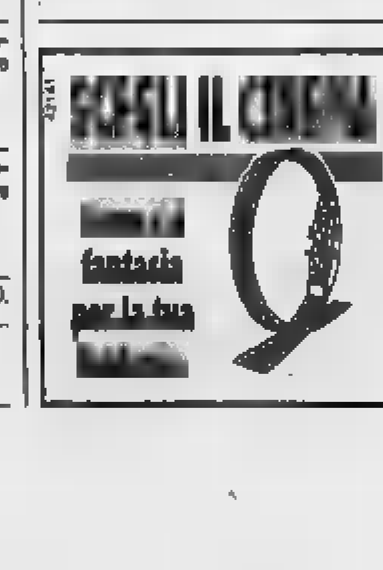

[redacted]

[redacted]. Tel. 640.263. **[redacted] nel giardino del bene e del male.** Or.: 20; 22,30 (festivi 15; 17,30; 20; 22,30). Lire 10.000; 8000; 5000.

[redacted] Tel. [redacted]. **[redacted] Impact.** Or.: 20,30; 22,30. Lire 10.000; 8000; 5000.

[redacted] Tel. 51.419. **Ci sarà la neve a [redacted]** Ore 21. Lire 5000.

[redacted] Tel. 50.997. **Mr. Magoo.** Or.: 20,30; 22,30. Lire 10.000; 8000; 5000.

[redacted] Tel. 592.910. [redacted] Or.: 20,15; 22,30. Lire 10.000; 8000.

[redacted]ESE. Tel. 669.961. **Qualcosa è cambiato.** Or.: 20,30; 22,30. Lire 7000; 5000.

[redacted] LUX. OGGI [redacted]

Dario Venturi, 24 anni, è l'autore della raccolta «Musaicum Opus»

C'è un nuovo poeta a Ospedaletti

Importante esordio al Salone del Libro di Torino

OSPEDALETTI. «Notte, fervida, cospiratrice delle albe». Si intitola «Rivoluzione» la poesia che apre «Musaicum Opus» la [redacted] raccolta di liriche di Dario Venturi, giovane artista di Ospedaletti che ha [redacted] consensi all'ultimo Salone del Libro di Torino. Il volumetto, della collana «Emergenti» del gruppo «Edicom», snocciola veloci una trentina di poesie piacevoli tra ermetismo e [redacted] creativo personale [redacted] esprime sensazioni diverse, dalla rabbia all'esasperazione. E' moderno ma tanto contemporaneo il mondo di Dario Venturi che non disdegna comunque una predilezione per [redacted] classicismo rispolverando la storia attra[redacted] citazioni [redacted] immagini dirette. E' il [redacted] di «Alba Longa», di «Italia», «Argonautiche».

Chi guarda alle mode afferma che Venturi è un'emanazione di quegli ambienti letterari che proliferano confrontandosi con [redacted] civiltà post-industriale. Ma sarebbe riduttivo per il poeta delimitare il campo a questa scelta «obbligata».

«Musaicum Opus» arriva dopo la silloge «Bios e Thanatos» che aveva visto il debutto letterario di Venturi nel '96, [redacted] soli 22 anni, sempre nell'ambito della prestigiosa ribalta torinese. Ma oggi, questo giovane promettente non «mastica» sol[redacted] di poesia. Al suo attivo, [redacted] ancora frequentando il «Dams» di Bologna, ci [redacted] esperienze da aiuto regista [redacted] campo teatrale. Dario Venturi ha fatto anche la comparsa in diversi videclip (controfigura di Jim Belushi in «Per colpa di chi di Zucchero»). [redacted] po musicale [redacted] voce solista del complesso «Bios» [redacted] participa al progetto musicale «Dillo cantando» di Sanremo. Per chi lo volesse [redacted] meglio, [redacted] sua raccolta [redacted] poesie [redacted] in vendita in tutte le librerie. [g. ga.]

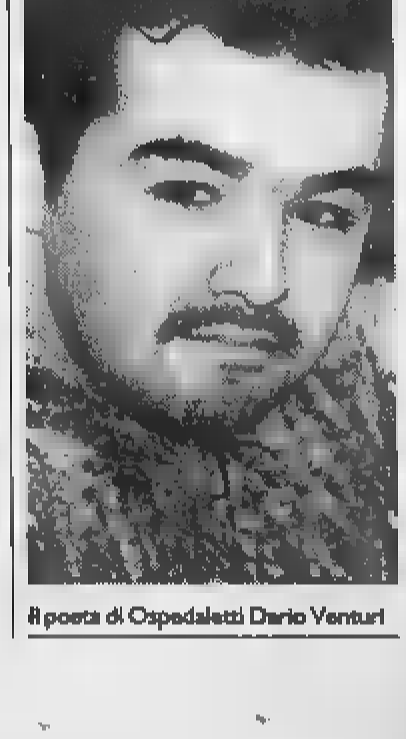

Il poeta di Ospedaletti Dario Venturi

Uno Stranamore nell'Harem? Chi l'ha visto?

Hai i programmi un po' confusi?
Te li chiarisce "In Tivù".

OGNI SABATO IN REGALO CON LA STAMPA.

Arriva "In Tivù": 64 pagine dedicate ai programmi delle emittenti radiofoniche e televisive, comprese pay TV e televisioni satellitari. Una guida facile e comoda per trovare a colpo d'occhio, grazie alla sua straordinaria chiarezza, il programma preferito. Su "In Tivù" troverete tutti i palinsesti divisi per canali e per temi e, in più, una comoda sezione dedicata alla fascia di massimo ascolto - dalle 19 alle 23 - che indica minuto per minuto tutti i programmi di tutte le emittenti che iniziano allo stesso orario. Facile da consultare e piacevole da leggere, "In Tivù" diventerà indispensabile [illegible] il telecomando.

"In Tivù". Adesso telecomandi tu.

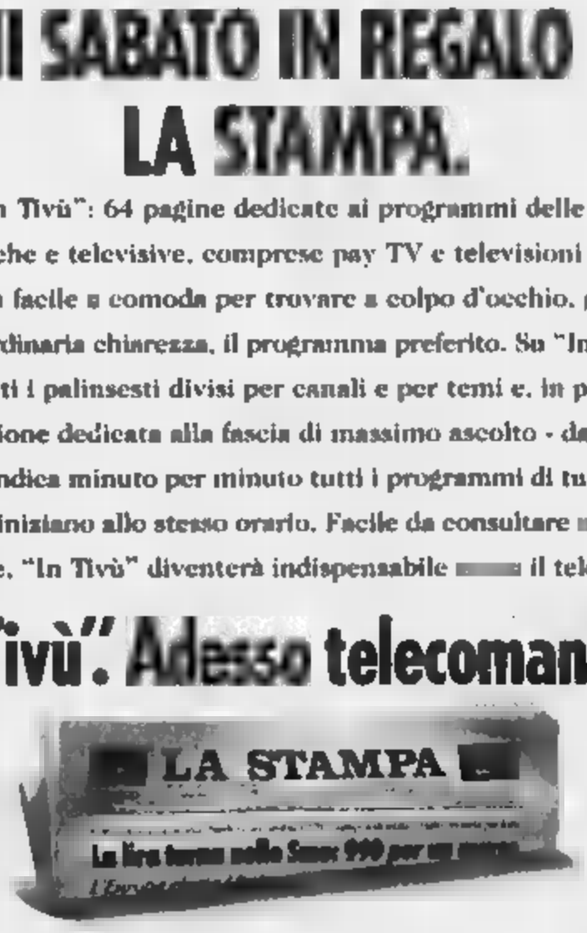

Giro della Provincia, «Medio Fondo» savonese e bikes rilanciano gli specialisti imperiesi

L'oro di Drovandi, Bonifazio e Lanteri

Una raffica di vittorie per i portacolori del ponente

La stagione ciclistica è ormai in pieno svolgimento e l'attività coinvolge tutti i settori della Federazione e dell'Udace.

Giro della Provincia. La quinta tappa ha esaltato ancor una volta le doti di Stefano Drovandi. Il portacolori del Velo Club Riva Ligure si è infatti aggiudicato la frazione organizzata dai fratelli Lanzo, avvicinantosi pericolosamente alla maglia della Ginestra. In una manifestazione che ha visto al via di Bordighera circa 100 corridori, Drovandi ha lanciato l'attacco nei pressi di Riva Ligure.

Il ritmo imposto dal ciclista rivese è stato retto dal solo Ginestra (Team Ferraro), alle loro spalle, sulla salita della Bastera, un gruppetto composto da Macrì, Citterio, Gennari e un francese è riuscito a ridurre il distacco, raggiungendo i fuggitivi a S. Lorenzo al Mare. Nella volata finale splendido sprint di Flavio Ginestra, la risposta di Drovandi non si è fatta attendere e con una potentissima pedalata l'alfiere del Velo club Riva Ligure ha tagliato per primo il traguardo. Seconda piazza per Walter Gennari (Team Ferraro), mentre Ginestra si è dovuto accontentare di un terzo posto che, gli consente di mantenere la maglia rossa, riduce sensibilmente il vantaggio su Drovandi in classifica generale, alla vigilia della sesta e ultima tappa del Giro, in programma domenica a Ospedaletti.

'La Torretta'. Imperiesi in evidenza a Savona, in una manifestazione organizzata dall'Uc Savona sotto l'egida della Fci. La gara, cui hanno preso parte oltre trecento atleti, proponeva tre percorsi adeguati alle caratteristiche tecniche di ogni concorrente, su distanze di 90, 125 e 185 chilometri.

Gli atleti ponentini hanno quasi unanimemente scelto il percorso di 125 km. e al via si sono dati appuntamento molti nomi prestigiosi, tra i quali Maria Canins.

La lunga salita del Melogno ha sgretolato il gruppo dei pretendenti ai primi posti, ma una caduta sul Colle di Cadibona, dovuta alla pioggia, ha estromesso dalla corsa due dei candidati al successo: Luca Anzi e Roberto Canu. Sul traguardo di Savona sono così giunti in volata otto corridori regolati da un affondo di Marco Bonifazio (Bowling Bike Team) che ha preceduto, nell'ordine, il compagno di squadra Carmelo Cirino, primo della fascia B, e Luigi Pompei (Ostanel).

Mountain-bikes. Il solito Marco Lanteri ha trionfato nella prova del Campionato provinciale di cross country, disputtaa a Sasso di Bordighera. Lanteri ha preceduto un irriducibile Stefano Trevia (U.C. Laigueglia) e la rivelazione della stagione, il ventimigliese del Team Action Maurizio Cretarola. La gara è stata subito dominata da Lanteri, in testa sin dalle prime battute e pronto a rintuzzare gli attacchi di Yurij Ricci e del grintoso Ottavio Nattero che, con il quinto posto finale, consolida il primato nella classifica Top Biker.

Soddisfatto il coordinatore provinciale del settore fuoristrada della Fci, Flavio Faedo: «Il settore delle mountain-bikes continua a crescere e i risultati di Sasso ne sono la conferma, segno che il lavoro congiunto dei comitati di Imperia e Savona fornisce i riscontri sperati».

Luca Amoretti

Bonifazio in luce nella «Medio Fondo»

TORNEI CALCIO

Ventimiglia ai «quarti»

Molti gol nella seconda serata dei quarti del «Città di Ventimiglia» che ha visto in campo il girone «bianco». In una sfida tutta ventimigliese l'impresa Edile Luppino e Possamai ha superato l'Impresa Serecchia per 4-0 (doppietta di Bordero e un gol per Teti e Marchese), mentre in un incontro ben più equilibrato l'Indipendiente Lago Bin Ventimiglia ha superato 5-4 il Flor System Albenga: doppiette di Lorieri e Russo e gol di Romagnone per i frontalieri; per gli albenganesi han segnato due volte Beluffi e una Rossi e Sardo. Oggi quarta serata dei «quarti». Ancora in campo le squadre del girone «bianco» con Serecchia Pneumatici-Flor System (ore 20,45) e la sfida ventimigliese Luppino Possamai-Indipendiente Lago Bin (ore 21,50). In palio, qui, la leadership nel girone. **[b. m.]**

Calcio a cinque: Aurigo a Taggese in C

Per Schenardi & C. «sorpasso» all'ultimo turno Il Ct Cervo, terzo, può sperare nel ripescaggio

Un sonoro 12-1 ai danni di Il Faro ha permesso all'Aurigo di aggiudicarsi il definitivo primato della D. In formazione rimaneggiata, Schenardi & C. hanno scavalcato la Taggese, che ha osservato il riposo proprio in coincidenza con l'ultima giornata. Il Faro ha onorato la gara giocando al massimo, contro una compagine nettamente superiore trascinata da Vena, 8 reti, Panassiti (4), Martorelli e Acquarone. La squadra di Andora non è però riuscita a evitare la 25ª sconfitta e rimane a quota 4. L'Aurigo chiude invece a quota 68, con un punto di vantaggio sulla Taggese. Aurigo e Taggese approdano alla C, dalla quale però retrocede un'altra imperiese, il Bowling Diano, reduce da un regionale assai sfortunato.

3° posto, che potrebbe valere il ripescaggio, è appannaggio del Ct Cervo, autore di un ottimo finale e che ha terminato le sue fatiche strapazzando il Pro Costa. Quarta posizione a pari merito per Riviera dei Fiori e Val Roya, formazioni di ottimo livello. La giornata finale ha visto in evidenza il team di Sanremo finora piuttosto in ombra. Lo Sport club Casinò ha infatti liquidato il Cisnao con un secco 7-1, mentre il Sael ha ottenuto la quarta vittoria esterna, sul campo del Futura. Discorso a parte per il Bar Eden che, sulla carta, era tra le compagini più quotate alla vigilia, potendo contare su atleti del calibro di Von Mayer, Monza, Di Antonio, Ramoino e Dadone. I risultati, specie nella fase centrale della stagione, non hanno certo entusiasmato il Bar Eden, che si deve accontentare del quintultimo posto.

Questi i risultati dell'ultima di campionato. Aurigo-Il Faro 12-1; Bar Eden-Big Sport 11-2; Casinò-Cisano 7-1; Futura-Sael Sanremo 4-11; Riviera dei Fiori-Dolcedo 8-7; Ct Cervo-Pro Costa 12-3; Il Torrione-Val Roya 10-13; rip. Taggese. Classifica: Aurigo p. 68; Taggese 67; Ct Cervo 58; Riviera Fiori e Val Roya 52; Big Sport 47; Dolcedo 46; Futura e Il Torrione 44; Cisano 40; Bar Eden 38; Sc Casinò 28; Sael Sanremo 18; Pro Costa 5; Il Faro 4. **[l. a.]**

Grande ippica

Straeuro a Villanova la «Tris»

VILLANOVA D'ALBENGA. Ritorna la Corsa Tris all'«Ippodromo dei Fiori». L'appuntamento è fissato per questa sera nella riunione che ha inizio alle 21. La «più amata dagli italiani» può contare campo di partenti di prima qualità.

La palma più lontano spetta al trottatore tedesco, di scuderia italiana, Hasse Leber che giungerà da Palermo con l'intenzione di ben figurare. Dalle Marche arriverà invece l'americana Desert Voice mentre dall'Emilia approderà Endeavour, trottatore tedesco di origine americana. Nutrito poi il campo dei cavalli toscani mentre sono dieci i soggetti piemontesi.

Nel complesso al via 23 cavalli divisi da 40 metri di handicap nella cornice di una serata che presenta comunque altre interessanti corse: inoltre con la ghiotta occasione della Tris prende il via la serie di riunioni che si protrarranno fino al tramonto dell'estate. Ovviamente gli scommettitori hanno un compito arduo per individuare i favoriti: quotazioni alte hanno Sol Civa e soprattutto Sorrentino, entrambi metri 2060. Per la seconda fila, che parte a metri 2080, ben sistemato Po River ma anche Tresor Di Rosa, che a Villanova ha già conosciuto il successo. Non l'occhio dei favoriti è rivolto anche a Plumbago e Endeavour che hanno mezzi notevoli.

Afferma Pierangelo Perego, amministratore delegato dell'Ippodromo dei Fiori: «Ospiteremo un'altra Tris anche a luglio e, se tutto andrà secondo pronostico, sarà la prima a livello europeo. Stiamo lavorando a questo ambizioso progetto che ha le possibilità di andare in porto». **[g. o.]**

Calcio dilettanti

Camporosso e Vallecrosia c'è la fusione

VALLECROSIA. Un'altro «matrimonio» nel calcio della riviera di ponente. Don Bosco Vallecrosia e Camporosso, due che militano in Prima categoria, hanno unito i loro destini. La nuova società si chiamerà «Don Bosco Camporosso Vallecrosia»; colori sociali bianco, rosso e blù, unendo i colori delle due . La fusione (che segue quella tra S. Bartolomeo e Dianese) è stata sancita, solennemente, nel corso di una cerimonia svoltesi nella sala consiliare del comune di Camporosso, presenti il sindaco camprossino Rossi e l'assessore Biasi per il Comune di Vallecrosia.

«L'obiettivo - è stato detto - è utilizzare meglio le sinergie le società, i campi, una buona prima squadra e riunire e potenziare i vivai, allargando l'influenza dell'Inter Campus nato dalla collaborazione avviata dal Don Bosco Vallecrosia con l'Inter». Il nuovo club potrà contare due campi in terra a 11 giocatori, un campo in erba e due campi in terra a 7 giocatori. Presidente del nuovo club Antonio Quaranta che, nel direttivo appena eletto, sarà affiancato da Antonio Nicolò (vicepresidente), Sandrino Anastasio ed Enzo Basile (vicepresidenti aggiunti), Angelo Mamone (pres. settore giovanile), Salvatore Floris (segretario), Carla Arabia (cassiere), Giuseppe Gaudioso (dir. sportivo), Mauro Chiossi (dir. scuola calcio), Marino Moraglia (responsabile sponsor e Inter Campus), Italo Santoianni (collegamento oratorio Pgs), Donato Basilii, Orlando Biasi, Sergio Bono, Giovanni Parodi, Franco Chiossi, Pietrino Bacicca, Francesco Ciancio, Antonino Lentini, Giuseppe Lettieri, Antonio Cordì, Giuseppe Veziano, Antonio Pappalo e Renato Di Furia (consiglieri). **[b. m.]**

SE SCEGLIETE UNA ALFA ROMEO USATA, E' TUTTO COMPRESO NEL PREZZO.

Usato Alfa Romeo. Il grande valore è sempre a condizioni irripetibili. Come averlo? Con Opzione è molto facile. Versate subito un anticipo sulla base della quotazione Quattroruote, in seguito 11 quote mensili e dopo un anno sarete di scegliere: effettuare il versamento finale oppure passare ad un'altra Alfa Romeo, nuova o usata, con la certezza di un prezzo di riacquisto predefinito (il 60% del prezzo di acquisto è la vettura è in normali condizioni d'uso). Cosa mi offre? Un anno di garanzia, il passaggio di proprietà, il bollo, un tagliando al 6° mese (esclusi i materiali di consumo) e un check-up entro il 12° mese. Tutto compreso nel prezzo. Sembra incredibile? Venite dai Concessionari Alfa Romeo.

*Esempio di acquisto con **Opzione Usata**: Prezzo vettura **L. 12.000.000** • Primo versamento (40%) **L. 4.800.000** • 11 quote mensili da **L. 218.182** • Ultimo versamento (40%) **L. 4.800.000** • Spese gestione pratica **L. 250.000** • T.A.N. **0%** • T.A.E.G. **4,28%** • Prezzo minimo di riacquisto in caso di passaggio a una Alfa Romeo nuova o usata (60%) **L. 7.200.000** • Salvo approvazione Sava. Per ulteriori informazioni sui nostri e condizioni praticate da Sava, consultate i fogli analitici pubblicati a termini di legge. **L'offerta è valida fino al 30/6/98 per vetture a benzina immatricolate a partire dal '92 e diesel a partire dal '93. Non è cumulabile con altre in corso.

AUTO ROJA SANREMO (IM) - Via Volta, 125 Tel. (0184) 575550

VEGA FINALE LIGURE (SV) - Via del Sagittario, 7 - Tel. (019) 690661/2
ALBENGA (SV) - S.S. 582 - Regione Bottino - Tel. (0182) 51498
IMPERIA - Via De Marchi, 15 - Tel. (0183) 299602

NAVIGAZIONE LAGO MAGGIORE

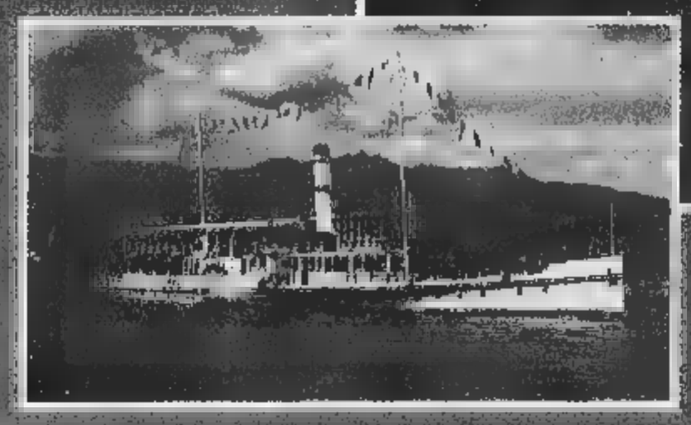

- Tessere di libera circolazione giornaliere e settimanali
- Luglio e Agosto: crociere notturne con ballo a bordo
- Sconto comitive: oltre 15 persone
- Sconto terza età: per i cittadini della UE (superiore a 60 anni) sconto 20% non cumulabile dal lunedì al venerdì
- Traghetto auto per Intra-Laveno
- Servizio di bar e ristorante a bordo

CON L'AUTOSTRADA GRAVELLONA IL LAGO MAGGIORE È PIÙ VICINO DI QUANTO TU PENSI!!

NUMERO VERDE
167-551801

GESTIONE NAVIGAZIONE LAGHI ITALIA

GESTIONE NAVIGAZIONE LAGHI
Via Ariosto, 21 - 20145 MILANO
Tel. (02) 4676101 - 46761025
Fax (02) 46761059

LAGO MAGGIORE
Viale Baracca, 1
28041 ARONA (NO)
Tel. (0322) 233200
Fax (0322) 249530

Indagine del Comune: atti di teppismo né organizzati né ideologici

Vandali sì, ma non squatter

Il malessere dei giovani genera violenza

Gli squatters non sono un modello per i giovani arrabbiati torinesi. Sembrano, invece, esprimersi la violenza derivante dalla emarginalità e dal «galleggiamento» che si scatena nei «non luoghi» delle periferie senza identità. Tradotta, questa fotografia del disagio, significa che i ragazzi emarginati non stanno più a scuola e non hanno lavoro, galleggiano appunto, in città dove la gente si vere radici, dove le aggregazioni sociali forti sono (a sembrano) rarefatte. Scenario inquietante delineato dal sociologo Luigi nel «Giovani e violenza, comportamenti collettivi in area metropolitana».

Lo studio, promosso dall'Osservatorio del mondo giovanile realizzato in collaborazione con 120 operatori dei Servizi sociali, to presentato ieri dall'autore e commentato da Gian Mario Bravo preside di Scienze politiche che ha messo in guardia: «Attenzione alla violenza, può essere l'esito paura di ciò che non si capisce, della presenza di qualcuno o qualche che si vede diverso». Hanno partecipato Renzo Gallini dell'Osservatorio, gli assessori Ugo Perone e Eleonora Artesio, Leopoldo Grosso del Gruppo Abele, Giulia De presidente del Tribunale per i minorenni, la sociologa Chiara Saraceno e il criminologo Duccio Scatolero.

La ricerca si è svolta a cavallo fra il 1996 e il 1997. Parte dall'osservazione di circa 500 casi di violenza in città raccontati da quelli che ne sono stati protagonisti o testimoni. Anonimi. Minori emarginati vandali e ladri solitari, qualche volta riuniti in bande.

Un gruppo di squatter durante le manifestazioni mesi scorsi: un modello dei giovani torinesi

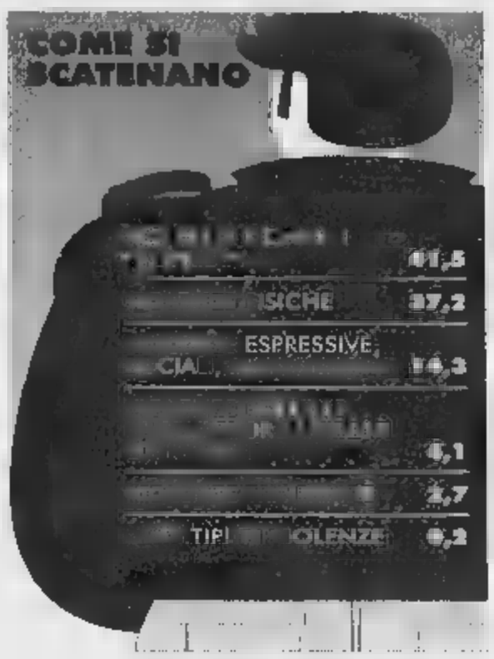

Incontri facili che operatori sociali sono riusciti a realizzare, con l'obiettivo di scoprire situazioni che non vengono neppure segnalate alle forze dell'ordine e comunque non arrivano al Tribunale dei minori. Su emerge malessere collettivo che non si ispira agli squatters.

Violenza in qualche misura tradizionale: il 40 per cento si esprime furti e scippi, il 37 per cento aggressioni fisiche quasi per il piacere di affermare la propria superiorità sul debole e per allontanare il «diverso». Ma il 37 per cento è violenza «dimostrativa» chi si esprime con le scritte sui muri, i sassi contro i vetri, le cabine telefoniche o i cassonetti incendiati. Forse per noia, quasi per colpire in qualche modo la disperazione o il che rodono dentro, quando non ha la forza scoprire via d'uscita. «Disagio senza conforto in società che ha perso i suoi valori forti aggreganti - ha detto Berzano - come sono stati ad esempio il movimento operaio, il sindacato».

Il 25 per cento di quei 500 casi di violenza stati organizzati, il 50 per cento sono frutto di una «esigenza immediata spontanea». Ma che cos'è la violenza per un giovane? Qualcuno dei ragazzi ha confessato: «Intendo quando si fa male a una o più persone. Se rubo una penna non faccio male a nessuno». Dalle interviste emerge la solitudine della periferia senza identità sociale né culturale. dove si è creato l'allarme: via Artom, San Salvario, Porta Palazzo, Murazzi. Quest'ultimo simbolo della microcriminalità. «Da un paio d'anni si spaccia eroina - dice uno interrogati -. Io ero quando hanno ammazzato quel tipo, appena successo, e ancora le ronde, i nazisti che andavano su e giù con le mazze da baseball».

E' stata Giulia De Marco, presidente del Tribunale per i minori a portare una parola di conforto: sono diminuite le denunce nei confronti di minori piemontesi, sono aumentate ultimamente quelle di piccoli stranieri, soprattutto nomadi e slavi: «Significa che i delli di recupero sono stati positivi. Varrebbe la pena di tentare anche gli stranieri offrendo loro il rientro nella legalità, perché possano rispettare i doveri bio dei diritti». [m. val.]

IN BREVE

CONDANNATI

Ufficiali dell'Esercito falsificano gli straordinari

Nove mesi e 15 giorni di reclusione per il tenente colonnello Alfonso La Franca e sei mesi per il capitano Umberto Anelli: i due ufficiali dell'Esercito (reparto comando della Regione militare Nord-Ovest) erano cusati di falso. terzo imputato, il tenente colonnello Franco De Angelis, che il capo amministrativo del reparto, ha patteggiato un mese in continuazione una sentenza precedente. La vicenda, che risale 1995, riguarda i registri cui erano annotate le ore di straordinario effettuate nel novembre del '94 durante i soccorsi per l'alluvione in Piemonte.

«Cancellate sulla degli squatter»

«Perché nessuno ha cancellato quello scempio?». Lo domanda Raffaele Costa in un'interpellanza al sindaco, riferendosi alla scritta «Grazie cancro», che mesi campeggia sul muro esterno dello stabile occupato dagli squatters del centro «El Paso», in via Passo Buole. «Per quali ragioni - interroga Costa - nonostante le enormi dimensioni (quattro metri per due) quella frase collocata un che delimita una via pubblica di intenso traffico è stata presa in considerazione e cancellata dagli addetti del Comune?».

VERDI

le risorse forestali

Il gruppo regionale dei verdi ha presentato ieri mattina una proposta di legge per la «Tutela e l'uso delle risorse forestali». il capogruppo, Pasquale Cavaliere: «Il disegno di legge innova, semplificandola e accorpandola, la normativa che regola questo importante settore. La proposta che interessa oltre un terzo della superficie del Piemonte «si propone di attuare una politica attiva di salvaguardia e "sfruttamento" ecocompatibile con ricaduta importanti sull'ambiente e l'occupazione».

il non

Il Comune pare aver accolto «le ragioni della Storia»: in piazza Castello il monumento al Fante sardo non verrà tolto e non sarà realizzata una fontana, ma alcuni giochi d'acqua, su una spianata in pietra che sarà caratterizzata da una grande stella barocca a otto punte, tracciata nella pavimentazione, con policrome.

Parlano i familiari e gli amici del rappresentante ucciso in Valsusa a colpi di pietra

«Perché abbiano perdonato il killer»

Reazioni alla sentenza che ha graziato l'omicida

BUSSOLENO. E' polemica in Val sulla decisione adottata dal tribunale per i minorenni Torino Giuseppe Agostino, uno dei tre assassini Mauro Pognant, il rappresentante di Bussoleno massa colpi di pietra e poi get sul greto del rio Seguret sopra Salbertrand il 15 giugno del 1996. Il giovane 17 anni quando partecipò all'omicidio di Mauro Pognant: la gravissima colpa di omicidio aggravato sarà estinta se non commetterà reati nei prossimi 30 mesi. L'altro ieri è stato quasi certamente «graziato» dall'abbraccio di Giuliana Pognant, sorella di Mauro, che davanti ai giudici tribunale per i minori dell'avvocato Aldo Albanese che lo difendeva, tutti colti da stupore, ha affermato: «Non hai lo sguardo di un assassino, ti perdono, sono certa che hai capito il grave danno che hai fatto alla nostra famiglia». continuato: «E' gesto d'amore rivolto a mio fratello Mauro, certa che lui stesso avrebbe voluto darti la possibilità di riabilitarti». I suoi complici Roberto Grosso, anni, Rocella Ionica ma residente a Meana di Susa e Samir Bendeq, 21 anni, di Bussoleno, sono invece stati condannati anni di carcere all'inizio dell'aprile scorso dalla corte d'assise di Torino. «Per loro posso invece perdono, perché durante il dibattimento hanno sempre guardata la cattiveria e freddezza due assassini - racconta Giuliana Pognant - hanno anche cercato di infangare la memoria di mio fratello affermando che erano stati adescati».

Mauro Pognant, venne colpi di pietra e gettato sul greto del rio Seguret (nella foto) da tre giovani: due erano maggiorenni e sono stati condannati il terzo è stato «messo alla prova»

Giuseppe Agostino ha invece subito confessato ed in d'assise ha confermato che l'unico movente dell'omicidio era stata la rapina. Volevano derubarlo perché avevano saputo che aveva vinto 10 milioni con la lotteria del «Gratta e Vinci»: hanno invece ucciso per 20 mila lire.

Giuliana Pognant era rimasta molto indignata dalla versione dei due assassini, che volevano convincere i giudici di essere stati provocati sessualmente dalla vittima ed ora ha voluto tendere una e quel ragazzo rimasto bambino che era stato plagiato dagli amici che voleva imitare per sentirsi importante fino ad uccidere». Lucia Beltrami, mamma di Mauro, ha invece ancora il dolore nel cuore e non crede nel pentimento di un assassino: «Questa giustizia troppo bonaria».

In paese, a Bussoleno, non si parla d'altro. Rita Memoli, 31 anni, casalinga, e mamma di due bambini, le fa eco: «Non sono d'accordo con questi giudici. Chi toglie una vita deve pagare la grave colpa». Graziella Maritano, commerciante con due figli quasi coetanei degli assassini: «Se si è pentito, è giusto dargli ancora la possibilità di rifarsi una vita dignitosa. Il vincolo di buona condotta per due anni e deve però essere aumentato ad almeno 7 e 10 anni». Ma non tutti sono d'accordo. «Chi sbaglia deve pagare. Anche la pena degli altri due è troppo mite, fra qualche po saranno già certamente fuori dal carcere», protesta Franco Leschiera del caffè Portici di Bussoleno. [f. mor.]

Verdi e Rc nettamente contrari all'inceneritore

Rifiuti, la maggioranza non trova una soluzione

Un «tavolo» per discutere i problemi della raccolta e dello smaltimento dei rifiuti, di quelle 430 mila tonnellate di immondizia che la città produce ogni anno. Cifra impressionante, sulla quale si gioca il futuro ecologico della città, soprattutto dopo il 2003 quando sarà chiusa la discarica delle Basse di Stura. Uno scenario che vede distanti le posizioni della maggioranza che governa il Comune: da un lato l'assessore Vernetti, Rc e i verdi, in mezzo i da, dall'altro ppi e Alleanza per Torino. Con posizioni, difficili conciliares, ammette Giovanni Porcellana, dopo un vertice di maggioranza al quale hanno partecipato, i capigruppo da, Alberto Nigra con la presidente della VI commissione, Marta Levi; di Rc, Mariangela Rosolen con il consigliere Bonino, di Alleanza per Torino, Michele Paolino, Ppi, Porcellana e verdi Silvio Viale.

Risultati? Pochi. Fra quelli non negativi, il riconoscimento, quasi unanime, che il parere municipale al progetto della Provincia debba essere positivo.

I nodi da sciogliere restano quelli del piano comunale. E, per tentare l'accordo, Vernetti (con Guido Viale) incontrerà ancora i capigruppo e i tecnici della maggioranza da lunedì, per un paio di mane, coinvolgendo l'Amiat.

Le posizioni. Di fronte al Rc, dei verdi e degli ambientalisti ad un impianto di incenerimento tradizionale, che potrebbe sostituito dalle strutture esistenti, puntando ad una raccolta differenziata al 50 per cento, ppi, Alleanza per Torino e da chiedono un piano finanziario per definire i costi di un'operazione di smaltimento che, per Porcellana e Paolino, non può chiudere l'utilizzo di un inceneritore. Nigra (da) è convinto che nei prossimi incontri l'accordo si troverà. Paolino e Porcellana affermano che le posizioni sono molto distanti: l'Amiat, per esempio, «non può essere lasciata nell'angolo». [g. san.]

Al Lingotto i giornalisti, gli atleti sulla «Spina»

Torino 2006 raddoppia i suoi villaggi olimpici

Il villaggio olimpico di Torino 2006 si sdoppia. Alloggi, servizi e sala stampa riservati ai giornalisti e troupe televisive provenienti da il mondo (posti letto per cinquemila persone) resteranno al Lingotto.

Gli atleti, invece, verranno ospitati in una nuova struttura che sorgerà sulla Spina 3, nell'area dismessa degli stabilimenti ex Michelin, insomma nella zona Umbria. Lì verranno realizzati alloggi in grado di ospitare ottomila persone. Il progetto dovrebbe essere affidato all'architetto Giorgio Rosenthal.

La decisione del Comitato Olimpico è arrivata alla vigilia del viaggio a Siviglia dove ai membri del Cio, il Comitato Olimpico Internazionale, verranno illustrate le «carte» delle città candidate ad ospitare le Olimpiadi invernali del 2006.

Sull'area della Spina 3 il Piano Regolatore Generale prevede la realizzazione di nuovi collegi universitari, di una casa degli artisti, il nuovo da 1200 posti voluto dal direttore del Teatro Stabile, Gabriele Lavia, che proprio ieri ha ottenuto il via libera dall'Assemblea dei Soci, il contestato centro commerciale Umbria. Il tutto immerso in grandi spazi verdi. E' evidente che, nel caso in cui il capoluogo subalpino dovesse vincere il difficile confronto con la svizzera Sion, la progettazione delle nuove strutture dovrà tenere di queste caratteristiche.

Un punto a favore anche in sede di voto finale, deriva dal fatto che attraverso questo progetto, Torino riqualifica una delle aree dismesse della città a pochi passi da dove sorgerà l'Environment Park, il parco delle tecnologie ambientali. [m. tr.]

IN BREVE

Il piano del Po costerà

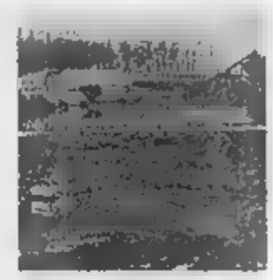

VERCELLI. Presentato dall'assessore regionale l'ambiente Ugo Cavallera e dall'Autorità di bacino del fiume Po il piano stralcio per la difesa idrogeologica della rete idrografica del massimo fiume italiano: gli interventi considerati richiedono un investimento di 2 mila miliardi entro i primi tre anni e di oltre 25 mila nei prossimi venti.

La presentazione del piano è stata articolata ieri in due fasi: al mattino nel centro culturale di Villadossola per Verbano Cusio Ossola; nel pomeriggio alla Camera di commercio Vercelli. Stamane toccherà Torino; l'appuntamento è nell'Aula magna dell'istituto Avogadro (ore 9,30) mentre sempre oggi, per Alessandria ed Asti, la presentazione è alle 15 nell'Aula magna dell'Itis «Volta» di Alessandria.

Trasferta ungherese per «Centauro»

NOVARA. La brigata nizzata «Centauro», guidata dal generale Michele Piccione, parteciperà dal 1° al 26 giugno ad una serie di esercitazioni in Ungheria. L'esercitazione vedrà impegnati 1500 uomini, 120 mezzi cingolati, mezzi su ruote, 5 elicotteri. Le manovre sono inserite nelle attività «Partnership for peace» che i Paesi della Nato effettuano con i Paesi che saranno inseriti nel Patto atlantico.

Ballottaggio ad comincia da corsa

ASTI. Prima ballottaggio i candidati a sindaco si sfideranno alla «Straasti», podistica di 10 chilometri per le vie della città in programma venerdì. L'organizzazione ha invi l'eurodeputato Luigi Florio (Polo) e Antonio Fassone (Ulivo-Rifondazione) «a mescolarsi alle migliaia di cittadini iscritti alla gara. Una parte di quei cittadini che il vincitore dovrà amministrare nei prossimi 4 . Entrambi hanno accettato.

Asti-Cuneo, il i finanziamenti

CUNEO. L'ottava Commissione Lavori pubblici, comunicazioni del Senato, riunita in sede deliberante, ha approvato ieri il disegno di legge 3212 «Disposizioni per il finanziamento di interventi e opere di interesse pubblico». All'articolo 3 istituisce un fondo per interventi in favore del sistema autostradale e in particolare delle tratte Asti-Cuneo e Siracusa-Gela. Al disegno di legge presentato dal ministro dei Lavori Pubblici Costa e altri, è stata congiunta anche la proposta di legge presentata fin dal '96 dal senatore Alba Tomaso Zanoletti. Il disegno di legge passerà ora alla Camera per l'ulteriore approvazione. Dice il senatore Zanoletti: «L'articolo votato dal Senato contiene i finanziamenti sufficienti (non ancora quantificati) per chiudere la convenzione la società Satap». Nella foto dimostrazione di sindaci.

Il Gruppo Frescolatte

ALESSANDRIA. La Centrale del latte di Alessandria ed Asti, una spa divisa tra enti pubblici e privati, con sede in città, è entrata nel Gruppo Frescolatte. Sorto sette mesi fa, raccoglie già undici aziende del settore: da Milano a Salerno, da Vicenza a Rapallo, da Torino a Firenze, poi Brescia, Monza, Pistoia, Livorno e Savona. Scopo dell'associazione è valorizzare e promuovere in Italia il latte fresco con campagne promozionali.

Casinò, la Finoper è ric Tar

AOSTA. La Finoper è ricorsa al Tar della Valle d'Aosta per chiedere l'annullamento della delibera , il 15 aprile '98, la Regione ha dichiarato chiusa infruttuosamente per l'«inesistenza dei requisiti di trasparenza ed affidabilità dell'azionariato Finoper», la trattativa per l'affidamento della gestione del Casinò di St-Vincent. Il contenzioso tra la società romana e la Regione Valle d'Aosta è aperto da 7 anni.

Si lavora all'ampliamento dell'aeroporto di Nizza

NIZZA. Fervono i lavori di ampliamento e le migliorie in vista dell'estate, all'aeroporto di Nizza, il cui traffi è sempre più in crescita (7 milioni 373 mila passeggeri nel '97, già 1.577.266 nel primo trimestre, con un aumento pari all'11 per cento). Ma presto lo scalo, il secondo di Francia, offrirà ai suoi utenti un accesso stradale ai due terminal (internazionale e per i voli interni) semplificato, oltre parcheggi più adeguati e anche gratuiti, per la sosta. La rete è sempre più estesa. Sono i Paesi collegati direttamente a Nizza. 85 sono i collegamenti con altrettante città (34 francesi, 41 per l'Europa) e di questi sono quelli internazionali: 5 con il Maghreb, 2 con il Nordamerica e il Medio Oriente, uno con il resto dell'Africa. E 45 sono le compagnie, cui 34 straniere.

Gregoretti-Fabbri a Borgio Verezzi

BORGIO VEREZZI. Ugo Gregoretti, uno dei registi italiani più anticonformisti, e Marisa Fabbri, tra le attrici predilette da Luca Ronconi, costituiscono l'inedita, curiosa e intrigante coppia protagonista del «Purgatorio98», l'evento teatrale, ambientato nella suggestiva cornice naturale della Cava dei Fossili, che chiuderà la 32ª edizione del Festival Borgio Verezzi. Lo spettacolo debutterà il 6 agosto, repliche fino all'11.

Rivenuto cadavere acque porto

GENOVA. Il cadavere uno sconosciuto, un orientale dell'apparente età di 30-35 anni, con in tasca un milione in contanti, dieci schede telefoniche e un'agendina compilata con ideogrammi, è stato trovato ieri mattina nelle acque antistanti i Magazzini del Cotone, nell'area del Porto Antico. La morte dell'uomo risalirebbe a tre o quattro giorni fa. Si tratterebbe di un'esecuzione: colpo gli ha trapassato la fronte.

Tutto esaurito palasport l'Ing si promozione

BIELLA. Palazzetto esaurito, grafie a sorpresa, molti «vips» in tribuna.

Per la rivincita di questa sera tra Ing e Roseto, nel match di finale per la promozione nella «A 2» del basket (all'andata vinsero gli abruzzesi), la tensione è ormai a mille. Ieri pomeriggio restavano 150 biglietti disponibili su poco meno 3 mila e i botteghini potrebbero aperti solo per pochi minuti. L'incasso sarà da record. I tifosi organizzati hanno preparato un grande spettacolo che coinvolgerà tutte le tribune. «Sarà una sorpresa - spiegano i portavoce -. Per la sua riuscita rivolgiamo un appello: venite al palazzetto indossando una maglia rossa oppure blu, cioè i colori sociali». Si comincia alle 20,30, ma i cancelli saranno aperti già alle 19.

AD ALBENGA

SI APRE IL SIPARIO

PIAGGIO CENTER ICARDI

Molto più di un punto vendita. Tanto per cominciare è un amico. Vieni a trovarci e te ne accorgerai immediatamente. Ti aspettano i due ruote della gamma '98, come EXAGON 250 4T, LIBERTY 125 4T e le condizioni di vendita più vantaggiose. Inoltre potrai usufrire del controllo gratuito del tuo due ruote di qualsiasi marca.

PIAGGIO CENTER ICARDI
è esposizione,vendita, assistenza
PIAGGIO e **GILERA.**
Nella nuova, prestigiosa sede sono in vendita anche i ricambi originali e tutti gli accessori.
Vieni a trovarci. Diventeremo amici.

GRANDE INAUGURAZIONE

venerdì 29
sabato 30
domenica 31
MAGGIO

A TUTTI UN SIMPATICO OMAGGIO!

PIAGGIO CENTER ICARDI
di Icardi Giorgio e C. snc
ALBENGA Reg. Stanchere, 36 - Tel. 0182/543025 Fax 0182/53142
concessionaria: PIAGGIO · GILERA · PORTER

studio PUBBLIART albenga

Per la pubblicità su
LA STAMPA
PK
publikompass
17100 SAVONA
Piazza G. Marconi 3/5-3/6
Tel. (019) 814.887-811.182
16121 GENOVA
Via C. R. Ceccardi 1/14
Tel. (010) 540.184-592.560

LA STAMPA
SAVONA
E PROVINCIA

Per la pubblicità
LA STAMPA
PK
publikompass
20124
Via G. Carducci 29
Tel. (02) 244.24.611
10126
Corso Massimo d'Azeglio 60
Tel. (011) 666.52.11

Redazione: Savona, p. Marconi 3/6, tel. 80.20.81 - Stampa In, tel. 26.39.10

Bagarre e polemiche nell'opposizione per il ruolo di leader. Ricorsi nelle Circoscrizioni

Ruggeri, entro 10 giorni la nuova giunta

Le consultazioni tra i vincitori: ecco i primo nomi

SAVONA. Si è aperta la caccia alle poltrone: i vincitori si spartiscono i posti in giunta, alla presidenza del Consiglio, agli enti di secondo grado, mentre gli sconfitti si accapigliano anche per il titolo virtuale di leader dell'opposizione. Intanto sono in arrivo ricorsi per l'assegnazione dei posti in Consiglio comunale e in Circoscrizione.

POLTRONE. Il nuovo sindaco ha avviato le consultazioni degli alleati per la formazione della giunta che dovrebbe avvenire entro dieci giorni. Massimo Zunino è uno dei nomi più accreditati, perchè vanta già notevole esperienza e potrebbe riprendersi l'Urbanistica con nuove deleghe ampliate all'ambiente. Pietro Casaccia (che lunedì dovrebbe dimettersi dalla segreteria di Rifondazione dove è candidato Bruno Marengo) è in pole position per i Lavori pubblici. I Democratici di sinistra avranno inoltre la necessità di assegnare un assessorato a una donna. Per i Servizi sociali potrebbero essere Lucia Bacciu o Lorena Rambaudi. Per la Cultura si parla sempre di Sandro Venturini. Il vicesindaco è conteso fra socialisti (Renato Giusto) e popolari (Scarfì, Briano, Solimini).

I socialisti intendono proporre anche Luciano Locci, Antimo Topi e Stefanie Spotorno. Un rebus la presidenza del Consiglio che ha in Sergio Tortarolo il candidato più serio. Il sindaco potrà comunque completare le ricompensazioni con lo staff di dirigenza. Oltre all'ex ragioniere capo Francesco Delfino verranno interpellati altri esperti.

OPPOSIZIONE. Meno giustificabile la bagarre scoppiata nel Polo per la conquista del titolo virtuale di leader dell'opposizione. L'autocandidatura di Antonella Frugoni ha scatenato un'insurrezione generale. Persino l'ex sindaco Gervasio si è riavuto dallo choc elettorale: «Alla Frugoni posso solo dire paternamente che non ci si autonomina leader». Franco Orsi di Forza Italia è pungente: «La candidatura della Frugoni sembra fatta apposta per costringere Gervasio a restare in Consiglio». Pino Monti di Linea aggiunge: «Il leader bisogna sceglierli con un confronto leale». Il segretario di An Renato Scosceria commenta: «Certi titoli bisogna conquistarli sul campo. Di sicuro la Frugoni non potrà rappresentare An». Il neo consigliere Silvia Bottaro: «Sarebbe meglio riflettere e poi affrontare i problemi con calma». Severo Carlo Cipollina di Forza Italia: «Un'ulteriore caduta di stile dopo la sconfitta». Infine l'ex vicesindaco Dario Amoretti, ora consigliere della lista Gervasio: «La nostra lista di sicuro farà opposizione e non avrà bisogno di essere rappresentata per delega».

Giorgio Calabria di Forza Italia è pronto a intraprendere un'azione legale: «Il seggio del sindaco deve essere sottratto alla lista Gervasio. Se intendono togliere il posto a me, mi difenderò. La legge parla chiaro, al sindaco spetta l'ultimo seggio assegnato, cioè quello di Gianotti».

Ermanno Eliranca

SERVIZI A PAG. 35

Al balcone della federazione dei ds aventola la bandiera con la quercia

Incontro con Renata Scotto

La prima uscita del sindaco per parlare di musica lirica

SAVONA. Prima mossa del sindaco. Carlo Ruggeri ieri mattina ha compiuto il primo passo istituzionale prendendo contatti con il soprano Renata Scotto. Una visita al Chiabrera, dove è in corso il Master Opera Academy di Renata Scotto. Il nuovo sindaco intende avviare una scuola lirica a Savona. Il progetto è ambizioso ma esistono già buone basi con l'Accademia musicale di Giovanni Gai e con il teatro dell'Opera giocosa.

Per l'investitura ufficiale, invece, il sindaco dovrà attendere la proclamazione degli eletti che verrà effettuata dalla Commissione elettorale centrale. «Spero entro fine settimana - ha spiegato Ruggeri - ma al più tardi lunedì sarò al lavoro». Poi Ruggeri dovrà convocare il Consiglio comunale: avrà tempo dieci giorni dal momento della proclamazione. Nella prima seduta verrà presentata anche la «squadra» degli assessori che dovrà ottenere la fiducia del Consiglio per il prossimo mandato. [e. b.]

Incidente a Cairo

Bambino investito da un'auto

M. Incidente stradale, ieri pomeriggio, in via Bertolotti a Cairo Montenotte.

Un bambino di 6 anni, Yensef Benezine, mentre era in sella alla bicicletta, è stato investito da un'Alfa 164 e cadendo ha battuto violentemente la testa. Ora è ricoverato nel reparto di pediatria dell'ospedale San Paolo. La prognosi è di 15 giorni.

L'incidente è avvenuto poco dopo le 17 sotto gli occhi di alcuni passanti che hanno subito chiesto l'intervento dell'ambulanza. Ed è scattato il piano di emergenza coordinato dagli operatori del 118, il centralino di Savona soccorso che organizza gli interventi delle Croci e delle pubbliche assistenze. Yensef Benezine è stato trasportato all'ospedale di Cairo Montenotte e dopo le prime cure trasferito al San Paolo, dove i sanitari di Pediatria lo hanno sottoposto ad accurati esami che non avrebbero messo in luce gravi lesioni. [l. b.]

La vittima, 26 anni, è il figlio di un vigile. I tre ragazzi sono usciti di strada a folle velocità in frazione Molino Nuovo

Schianto ad Andora: un giovane muore, due amici gravi

L'incidente ieri sera, problemi al S. Corona per Rianimazione esaurita

**Tragedia della strada ieri sera pochi minuti dopo le 21, nell'entroterra di Andora, lungo la provinciale per Stellanello. Un giovane è morto e altri due sono rimasti feriti in modo grave. Tre ragazzi che viaggiavano a bordo di una Opel Corsa «Gsi» sono usciti fuori strada dopo una spettacolare e drammatica carambola avvenuta in via Divizia, nella frazione di Molino Nuovo, a pochi metri della zona rimessaggio delle imbarcazioni. L'impatto finale della corsa è stato di estrema violenza.

Uno dei giovani è morto poco dopo il ricovero all'ospedale di Albenga, gli altri due sono stati trasportati al Santa Corona, dove ci sono state difficoltà perchè il reparto di Rianimazione dell'ospedale di Pietra Ligure era esaurito. Per far posto al più grave dei due ragazzi, è stato deciso di trasferire uno degli altri pazienti ricoverati in Rianimazione, che non era più in pericolo di vita.

La vittima è Andrea Turcati, 26 anni, abitante ad Andora, figlio di un vigile urbano. Saverio Cricelli, 22 anni, anch'egli di Andora, manovale, è il giovane ricoverato in Rianimazione; leggermente migliori le condizioni del ferito, Salvatore Tritico, 19 anni, di Stellanello, ricoverato sempre a Pietra Ligure ma in Chirurgia: anche per lui la prognosi è comunque riservata.

Stando ad una prima ricostruzione dell'incidente, la vettura, arrivando certamente ad alta velocità, ha sbandato in curva, andando a colpire il muretto laterale della carreggiata e poi un'automobile in sosta prima di fermarsi.

L'allarme è stato dato immediatamente da alcuni automobilisti di passaggio. Sul posto sono arrivate tre ambulanze della Croce Bianca di Andora, due mezzi dei Vigili del Fuoco del distaccamento di Albenga ed una gazzella del nucleo radiomobile di Alassio. Ci sono voluti diversi minuti prima che i pompieri riuscissero ad estrarre i tre giovani dai rottami della vettura.

Sono stati momenti molto difficili anche per gli operatori del 118. Una delle ambulanze della Croce Bianca di Andora, quella che aveva a bordo Andrea Turcati, si è subito diretta verso il pronto soccorso di Albenga, nel disperato tentativo di salvare la vita al giovane, ma tutto è stato inutile. Turcati ha infatti cessato di vivere poco dopo il ricovero. Problemi al Santa Corona, dove sono stati trasportati gli altri due ragazzi.

Dopo le prime cure al pronto soccorso e gli accertamenti diagnostici, si è reso infatti indispensabile il ricovero di Cricelli in Rianimazione ma, come purtroppo spesso succede, i posti erano esauriti. I medici hanno allora scelto la soluzione meno dolorosa, decidendo il trasferimento di uno dei pazienti già ricoverati, le cui condizioni non erano più critiche. Nella notte Cricelli è tenuto costantemente sotto controllo, nella speranza di salvargli la vita. Le sue condizioni sono giudicate molto critiche, ma i sanitari non disperano di farcela.

Sono in corso gli accertamenti dei carabinieri del nucleo radiomobile di Alassio per stabilire le cause precise dell'incidente, pare chiaro che i tre ragazzi hanno fatto tutto da soli. Le condizioni della Oper lasciano poco spazio ai dubbi: la vettura dei tre giovani, al momento dell'incidente, viaggiava a velocità molto elevata.

Boero
Augusto Rembado

CASO MAZZUCCA

Condannati Pensiero e Castagneto

Per Franco Pensiero 6 mesi di arresto e 4 milioni di multa; per Piero Castagneto 2 mesi di arresto e 10 milioni di ammenda. Sono le condanne inflitte dal pretore di Cairo Venegoni per il processo Mazzucca. Pensiero, presidente della Cav, è accusato di danneggiamento aggravato di suolo, sottosuolo e falda, per aver abbancato rifiuti tossico-nocivi e speciali. Si trattava del reato più grave: il pm Gatti ha chiesto l'assolutoria per mancanza dell'elemento psicologico, il pretore ha assolto l'imputato con la formula più ampia. Pensiero è stato inoltre assolto dalla gestione abusiva di discarica di rifiuti nocivi: «Dal dibattimento è emerso che non ha portato nell'area rifiuti tossici», hanno detto i difensori. E' stato condannato invece per violazioni che vanno dalla gestione abusiva di discarica di rifiuti speciali, alla mancata osservanza della «legge Merli». Castagneto è stato condannato per gestione abusiva di discarica di rifiuti speciali e per aver appaltato i lavori di spianamento e concessione. Ai due imputati è stata concessa la condizionale. I reati si prescriverebbero tra un anno e mezzo in appello, dunque, le condanne sono destinate ad essere annullate, il pretore ha disposto la «demolizione delle opere abusive». [f. p.]

Riaperti i fascicoli di alcuni casi insoluti. L'assassino sta male e non vuole più essere interrogato dai pm di Savona e Sanremo

Serial killer, indagini anche al casino di Saint-Vincent

A metà aprile l'ultima «visita» di Bilancia ai tavoli da gioco della Val d'Aosta

SAVONA. Serial killer, si apre un nuovo fronte delle indagini: al centro i viaggi di Donato Bilancia al casino di Saint Vincent. I pm liguri hanno chiesto l'acquisizione delle schede d'ingresso della casa da gioco della Val d'Aosta. Il primo ingresso è «Walter» fu registrato il primo luglio del '94; l'ultimo il 24 aprile, pochi giorni dopo il delitto sul treno regionale 2888, quando Bilancia - senza alcun movente - decise di uccidere una donna, Maria Angela Rubino, dopo aver perso una somma ingente al casino di Sanremo. L'ultimo viaggio a Saint Vincent, una decina di giorni prima dell'arresto a Genova, potrebbe acquisire una notevole importanza per gli investigatori: in particolare, si vuole accertare se il serial killer andò a giocare ai tavoli verdi del casinò da solo o in compagnia di una donna, con cui è stato più volte notato. Importante anche accertare in che modo l'assassino abbia raggiunto Saint Vincent, se in treno e con la Mercedes, ormai «bruciata» dopo il massacro di Novi. E ora gli inquirenti stanno riaprendo fascicoli di casi irrisolti nella zona, soprattutto rapine e aggressioni a prostitute. Le trasferte di Bilancia nei casinò del Nord, apre un'inquietante parentesi anche in relazione all'omicidio di Pasqua sull'Intercity «630» diretto a Milano-Venezia, quando fu uccisa l'infermiera Elisabetta Zoppetti, madre di una bimba di 4 anni.

Intanto, c'è da registrare un colpo di scena: «Walter» non si presenterà all'interrogatorio previsto per stamane alle 10.30 nelle carceri di Sanremo. All'origine del rifiuto un'indisposizione che lo avrebbe colto in nottata. «L'interrogatorio è un momento di prova, ma anche di difesa. E' Bilancia che deve spiegare i moventi dei delitti che gli vengono contestati, che deve motivare la sussistenza di un unico disegno criminale...». E' quanto hanno detto ieri i pm savonesi. Infine i carabinieri hanno fornito un'auto al proprietario della Opel bianca rubata da Donato Bilancia e utilizzata per l'omicidio della nigeriana Tessy Adodo. L'auto è stata sotto sequestro e non può essere restituita al possessore. Quest'ultimo, un genovese, domenica aveva bisogno di una vettura per portare il figlio in chiesa per la prima comunione. I carabinieri hanno così deciso di prendere a noleggio una «Bravo» per il proprietario della Opel.

Massimo Numa

Il procuratore Mariano Gagliano

PUBBLICITÀ

Il pm Landolfi sotto scorta

Il ministero ha disposto un programma di protezione per il sostituto procuratore del tribunale di Savona Alberto Landolfi, stabilendo che venga affiancato nei suoi spostamenti da una scorta armata. Ieri il magistrato, già stato «scortato» in passato, circa i motivi di tale misura di sicurezza è limitato a parlare di «ragioni d'ufficio». Attualmente il pm si sta occupando assieme al collega Greco e al procuratore capo Scolastico delle indagini sui delitti del presunto serial killer.

Sta inoltre conducendo un'inchiesta sul racket che controlla la prostituzione ad Albenga (ieri in procura l'ennesimo interrogatorio di una cittadina albanese), che ha visto nell'aprile '97 portare in carcere i presunti componenti di una potente organizzazione calabro-albanese per la quale «lavorava» anche Donika Hoxhollari, uccisa in una serra della Piana nel febbraio '97, delitto per il quale è indagato Donato Bilancia. [f. p.]

Importante iniziativa nell'ambito dell'Unesco

Savona si è candidata per gli studi sulle coste

SAVONA. Erano quasi in trecento, tra professori universitari, studiosi ed esperti, ieri mattina al Terminal crociere del porto per la presentazione del progetto di Master (corsi specializzati di studio) relativi alla formazione in materia di gestione delle aree costiere.

Per celebrare l'anno internazionale del mare, proclamato dalle Nazioni Unite per il 1998, è stata organizzata la Conferenza internazionale sulla formazione nel campo della gestione integrata dell'area costiera. La Conferenza è stata ideata dal savonese, il professor Adalberto Vallega, vice presidente dell'Unione Geografica internazionale (Unesco), promossa e coordinata dal centro studi internazionale Iccops e si è avvalza della collaborazione dell'Unesco. E' nell'ambito della Conferenza che verrà discusso il progetto di master internazionale sulla gestione integrata dell'area costiera.

Spiegano i promotori: «La gestione integrata dell'area costiera differisce dalla pianificazione territoriale perchè deve prendere in considerazione un ampio campo di elementi e di problemi».

Dalle nostre parti, seguendo l'esempio di Paesi avanzati ma adattandosi alle peculiari caratteristiche dell'area mediterranea, il Master è stato progettato per creare profili professionali conformi ai criteri enunciati nelle convenzioni internazionali. Autorità portuale, Camera di Commercio, Provincia e Comune, in considerazione dell'importanza dell'evento e della ricadute che possono derivare con la realizzazione di corsi di formazione in materia di gestione delle aree costiere, hanno non solo aderito all'iniziativa ma organizzato l'incontro di ieri dedicato proprio alla realtà savonese. I partecipanti all'incontro di studio effettuato un'escursione in Riviera con soste a Finale Ligure, Albenga e Alassio. [l. p.]

Il reparto di medicina al completo: la direzione corre ai ripari e aggiunge altri posti letto

Record di ricoveri, «San Paolo» in tilt

Anziani per ore su una barella in pronto soccorso

SAVONA. Ore 12 in pronto soccorso. Medici e infermieri costretti a slalom tra le barelle occupate dai pazienti: quasi tutti anziani, con problemi respiratori o di ipertensione, destinati al ricovero ospedaliero.

Ma le stanze, nel reparto di Medicina, sono già tutte occupate e i malati sono costretti a restare lì, su quelle barelle ammassate l'una vicina all'altra, davanti alle sale di medicazione e all'Astanteria, in attesa che si liberi un posto, che si trovi una soluzione. Passano i minuti, le ore. La situazione si sblocca soltanto nel pomeriggio.

Un problema che non è nuovo al San Paolo, che si ripete periodicamente. «Il fatto è - dice un medico - che la popolazione di Savona continua a invecchiare. Ci sono molti anziani. E i problemi vengono alla luce soprattutto nei casi di emergenza (ad esempio se c'è un'epidemia influenzale): quando i posti letto nei reparti non sono sufficienti ad accogliere tutti i malati, in attesa di trovare le soluzioni del caso, le opportune contromisure, si verificano situazioni come quella di ieri mattina». E cioè il pronto soccorso, il fulcro del dipartimento di emergenza (è il più attivo della provincia con oltre cinquantamila prestazioni annue), che sembra un reparto geriatrico, con decine di anziani «parcheggiati» in attesa di trovare loro un posto in reparto.

Anziani per ore su una barella ieri mattina in pronto soccorso a causa del record di ricoveri che ha colpito in modo particolare il reparto di Medicina del S. Paolo

E' l'ondata di caldo, di questi giorni, il nemico numero uno di anziani già minati nel fisico da malattie croniche, problemi cardiaci, respiratori o ipertensivi. Decine i malori che mobilitano le guardie mediche e, nei casi più gravi, i sanitari del pronto soccorso che intervengono con l'automedicale. E ci sono ripercussioni per i reparti ospedalieri alle prese con ricoveri record.

Ieri mattina, la direzione sanitaria è corsa ai ripari: nel reparto di Medicina, sono stati aggiunti nuovi posti. Nelle stanze con quattro letti, ne è stato aggiunto un quinto, per fare posto ai nuovi degenti. Non solo barelle nei corridoi, ma se perdura l'escalation di malori degli ultimi giorni, è un'eventualità neppure tanto remota. E, intanto, c'è in vista l'arrivo dei turisti, che triplicano la popolazione della provincia. E fra loro arriveranno anche molti anziani. L'estate non è ancora incominciata, ma viste le premesse, per i sanitari dell'ospedale San Paolo si preannunciano mesi da passare.

Claudio Vimercati

E' emergenza

Orari consulenze disagi a Otorino

SAVONA. C'è qualcosa che non funziona nell'organizzazione delle consulenze, affidate ai vari reparti del San Paolo, per i casi d'emergenza.

Ieri, per i piccoli interventi da effettuare - tanto per fare un esempio - a Otorino, i pazienti sono stati costretti ad attendere ore e ore, tra proteste e disagi incomprensibili, aggravati dalla più totale mancanza di informazioni sugli orari dei sanitari dei reparti, entrati in servizio, ieri, intorno alle 19,30.

Intanto si attende l'attuazione del piano di intervento sul pronto soccorso. Il progetto, elaborato dall'Asl e destinato a migliorare l'attività di quello che è il fulcro del dipartimento di emergenza, è rimasto inattuato. Medici e infermieri continuano a dividersi tra situazioni di emergenza e interventi di routine che dovrebbero essere invece affidati, secondo il progetto dell'ex manager Cuneo, a un nuovo pronto soccorso decentrato. [m. nu.]

NOTIZIE FLASH

LUTTO

Ieri i funerali di «Battistin» ultimo carrettiere di Quiliano

Si sono svolti nella chiesa di San Lorenzo a Quiliano i funerali di Battista Revello, 70 anni, l'ultimo carrettiere. L'uomo, che era soprannominato «Battistin», era molto conosciuto in paese. Fino a qualche anno fa andava a fare legna nei boschi e poi la portava alla gente di Quiliano e Valleggia, con un carretto trainato dal cavallo. [c. v.]

Un vigile urbano di Urbe assolto da abuso d'ufficio

Il tribunale ha assolto, «perchè il fatto non sussiste», Diego Zunino, 44 anni, vigile urbano di Urbe. Era accusato di abuso d'ufficio. Secondo il pm, nell'ambito della gara d'appalto per il servizio di mensa scolastica, Zunino avrebbe favorito una società gareggiante non chiudendo la busta con l'offerta della azienda concorrente, contribuendo così alla sua eliminazione. [f. p.]

PROCESSO

Oggi prevista la per Catello di Martino

Riprende stamane alle 11 in tribunale il processo a Catello De Martino, il pizzaiolo di Stella autore di via Chiappino, per l'accusa di violenza sessuale a danno dell'ex fidanzata Giusi Borgatta. E' prevista la sentenza. [f. p.]

Il «Corsica Express» raddoppia la sua corsa

Da dieci giorni il Corsica Express effettua il doppio collegamento giornaliero da Vado a Bastia. La sperimentazione ha avuto successo perchè secondo la compagnia francese si è verificato un incremento di passeggeri del 10 per cento. [e. b.]

INQUINAMENTO

In via Luigi Corsi superati i limiti

Nuovo allarme inquinamento in via Luigi Corsi. Secondo le centraline di rilevamento della Provincia si è registrato un nuovo superamento dei limiti previsti per i gas di scarico della auto. [e. b.]

Per Città delle donne Baudo fino al Duemila

Pippo Baudo sara' il direttore artistico dell' edizione di quest' anno e fino al 2000 della manifestazione «Varazze città delle donne», che si svolgerà nel centro turistico della riviera ligure di ponente dal domani a domenica. Lo ha ufficializzato il Consorzio «Supera» che organizza la rassegna. [p. p.]

LUTTO

Al Paolo pasticciere Gazzano

E' morto all'ospedale San Paolo Remigio Gazzano, 69 anni, ex pasticciere. Lascia la moglie Lina e due figli: Mariuccia e Pierluigi. I funerali si svolgeranno domani mattina alle 9 in chiesa di San Giovanni Battista [c. v.]

Salice di Varazze

Campo sportivo sbloccato Il comune

VARAZZE. Sbloccati i lavori per la realizzazione del nuovo campo sportivo di Varazze. L'ormai storico progetto di località Salice, vicino ai Pieni di Invrea, è ripartito dopo quasi 3 anni di attesa. Lo ha annunciato il sindaco di Varazze Giovanni Battista Busso.

Nel frattempo il Comune ha dovuto mettere a punto una lunga serie di incombenze di tipo geologico e burocratico. E non ci saranno ulteriori intoppi, il cantiere dovrebbe chiudersi, almeno per quanto riguarda il 1° lotto (quello relativo alla realizzazione del terreno di gioco) entro la metà del '99 in modo da consentire alle società sportive varazzine di utilizzare l'impianto.

Il primo lotto prevede un'investimento di 1 miliardo e 700 milioni (mutuo assunto con il credito sportivo).

Il vecchio «Pino Ferro» verrà risistemato con il rifacimento del campo di gioco in battuta e sarà utilizzato soprattutto per gli allenamenti delle formazioni giovanili. [p. p.]

Da Imperia a Perugia

Trasferito il questore Cavaliere

IMPERIA. Il dottor Nicola Cavaliere lascia la questura di Imperia, della quale ha preso la guida nel marzo di un anno fa, per assumere l'incarico di questore di Perugia.

Lo spostamento, che è stato deciso ieri mattina dal ministro dell'Interno su proposta del capo della polizia, rientra in un più ampio movimento di dirigenti della polizia di Stato, avverrà alla fine della prossima settimana.

Cavaliere, 48 anni, era stato per 12 anni alla questura di Roma: prima alla squadra mobile, della quale è stato anche dirigente, poi alla guida della criminalpol inter-provinciale Lazio, Abruzzo, Umbria, occupandosi quindi, oltre che della criminalità romana (ed anche di casi celebri come la scomparsa di Emanuela Orlandi), di indagini riguardanti le basi di appoggio in Umbria dei sequestratori sardi.

Nella questura di Imperia il dottor Cavaliere ha dovuto occuparsi soprattutto di immigrazione clandestina. [c. v.]

Protezione civile

Emergenza per il maltempo nel Savonese

SAVONA. Emergenza maltempo in tutto il Savonese. Lo dice la prefettura che ieri ha allertato i centri di protezione civile dell'intera provincia. Il centro meteoidrologico della Regione infatti ha previsto per oggi condizioni con precipitazioni intense per tutta la giornata la presenza di temporali temporali.

Già ieri in serata il tempo è sensibilmente peggiorato ma dal satellite meteo arrivano le conferme per oggi. Come avviene sempre in questi casi la prefettura ha inviato fonogrammi ai Comuni in modo che le unità di protezione civile siano pronte a intervenire in caso il maltempo influisca sulla rete idrogeologica soprattutto in corsi d'acqua di piccole dimensioni affluenti in condotte fognarie e sezione chiusa.

Si tratta comunque di operazioni di routine previste in ogni caso di perturbazione particolarmente estesa. La prefettura comunque fungerà da coordinamento in ogni emergenza. [p. p.]

Sgominata una banda di ragazzi che «riciclava» i ciclomotori

Motorini rubati: 3 denunce

Blitz della polizia in piazza Bologna

SAVONA. Una banda di «insospettabili», fra i quali anche un minorenne, specializzata nel riciclaggio di motorini rubati: ragazzi di 16, 17 anni, 20 anni che smontavano i ciclomotori e li modificavano. Un lavoro da «professionisti» scoperto ieri mattina dagli agenti della volante al termine di un'indagine lampo che ha portato alla denuncia a piede libero di tre savonesi. Ma l'inchiesta è solo agli inizi: gli investigatori stanno, infatti, cercando di risalire ai fiancheggiatori della banda, a chi li avrebbe aiutati a piazzare i ciclomotori e a chi, invece, aveva il compito di rubarli.

Tutto ha avuto inizio ieri mattina. A Finale Ligure, riscono tre ciclomotori di altrettanti studenti, che li avevano parcheggiati davanti all'Istituto alberghiero. La polizia pensa subito a un colpo su commissione e avvia le prime indagini. Dopo neppure un paio di ore, le indagini da parte della volante, coordinate dal commissario, Gianfranco Crocco, e dall'ispettore Marco Salaris, sono già a una svolta. Nella zona di piazza Bologna, una pattuglia si imbatte in un gruppetto di ragazzi dall'atteggiamento sospetto: in tre sono chini su di un motorino e lo stanno smontando. Parcheggiati vicino ci sono altri due ciclomotori: sono proprio quelli rubati nella mattinata a Finale Ligure. Scattano i sequestri. F.A., 18 anni: D.C., 17, e A.G., 21, vengono accompagnati in questura per gli ulteriori accertamenti. «Non li abbiamo rubati. Ce li ha dati un amico». Un complice per il momento sconosciuto. Nei confronti dei tre è scattata, invece, una denuncia alla magistrature per ricettazione. [c. v.]

In azione gang di minorenni

E' allarme furti in città. L'arrivo nel comprensorio di bande di zingari (la maggior parte dei quali minorenni) è coinciso negli ultimi giorni con un'escalation della microcriminalità: ragazzini di 10, 12, 14 anni, si aggirano nel centro e nella periferia «armati» di grossi cacciaviti con i quali forzano la serratura della porta degli appartamenti che poi svaligiano. L'elenco dei furti denunciati ogni giorno a polizia e carabinieri sembra un bollettino di guerra e non risparmia nessun quartiere. E nel mirino dei ladri non finiscono solo gli alloggi. Ne sa qualcosa Liliana B., 55 anni, abitante a Savona, che l'altro pomeriggio ha dimenticato in auto la borsa con i soldi (circa un milione) e quando è tornata ha scoperto che era sparita. A Vado Ligure, ieri mattina, è sparito invece un furgone della ditta «Dermont». Sull'episodio sono ora in corso indagini da parte dei carabinieri. [c. v.]

LETTERE AL GIORNALE

Infermieri, in [illegible] sono

In riferimento a quanto pubblicato il 9 maggio scorso, dove si attribuisce, in maniera assolutamente arbitraria e senza un minimo di certezza, alla signora Mariangela Salata il titolo di infermiera professionale, e in riferimento ulteriore alle locandine esposte nelle edicole, dove si legge testualmente: «Infermiera condannata», l'Ordine professionale degli infermieri professionali, assistenti sanitari e vigilatrici d'infanzia di esprime forte protesta e ampio dissenso. E questo perchè la signora sopracitata non è assolutamente un'infermiera professionale bensì una fisioterapista; il taglio all'articolo fa apparire, ingiustamente, la figura infermieristica (peraltro nella fattispecie non direttamente interessata) solita ad espletare il proprio ruolo «chiedendo per atti dovuti».

Nell'attuale situazione sanitaria, caratterizzata da un generale senso di disorientamento e difficoltà per il cittadino, ci sembra poco opportuno che si contribuisca a questa confusione. Questo Ordine professionale, con ripetuti contatti precedenti, si è sempre reso disponibile a fornire informazioni utili a chiarire la posizione professionale di persone coinvolte in fatti di cronaca e generalmente etichettate come infermieri.

Massimo Bona
presidente Collegio provinciale infermieri professionali, assistenti sanitari e vigilatrici d'infanzia, Savona

[illegible] a per l'ingresso nel 2000

Ciao vecchia città. Timida e delicata. Te ne vai verso il 2000 con la valigia gonfia: chiedi il lavoro per i giovani e garanzie economiche per tutti, vuoi attenzione per i devoli e rispetto per l'ambiente, vuoi il tuo mare cristallino, la tua aria «sann-a» e il tuo verde rigoglioso. Vuoi il piacere di viverti tra le tue strade, lustre e movimentate. Cara città! Vuoi nocchieri abili e sicuri, guida esperta ed amabili. Trasparenti ed affidabili. Che facciano sentire i nocchieri importanti, che si mescolino con loro e che ne interpretino i bisogni e i desideri. Che amministrino servendoti, sempre con in mano il dono generoso dell'impegno fermo per la difesa della morale e del bene di tutti.

Ciao Savona, piccola antico che pulsi millenario nel paradiso dolce della terra di Liguria.

Gabriella Rosso, Savona

Il Millesimo il calcio fatto per lucro

Ci riferiamo alla lettera avente per titolo «Anche per le giovanili il calcio diventa lucro», pubblicata da La Stampa del 9 maggio

Il contenuto ironico e polemico non ci turba e ci coinvolge in quanto possiamo asserire, senza timore di smentite, che la nostra società non ha mai avuto fine di lucro; teniamo però a precisare che nei giorni 9 e 10 maggio scorsi la Polisportiva di Millesimo ha organizzato alcun torneo. Non comprendiamo a quali fonti abbia l'autore dalla lettera che comunque richiamare ad una maggiore attenzione.

Ezio Lubisto, presidente Polisportiva Millesimo

Scrivere a La Stampa, piazza Marconi 3/8, Savona
Per i fax: 019/810.971

NUMERI UTILI

[illegible] la provincia]

118 Savona Soccorso

GUARDIA [illegible]

Notturna (dalle ore 20 alle ore 8), prefestiva e festiva (dalle ore 14 del sabato alle ore 8 del lunedì):
[illegible] Savona: tel. numero 167.556.688 (da Varazze a Spotorno).
Distretto Pietra Ligure: tel. numero verde 167.556.688 (da Noli a Borghetto).
Distretto di Albenga: tel. numero verde 167.556.688 (da Ceriale ad Andora).
Distretto di Cairo Montenotte e Valbormida: tel. numero verde 167.556.688.

FARMACHE DI TURNO

SAVONA
Sono di turno dalle ore 8,30 alle 19,30:
Alla Torretta, via Paleocapa 3, tel. 851.669.
Di Legino, via Bove 19, tel. 862.025.
Moderna, via Montenotte 103, tel. 829.862.

Il servizio notturno viene garantito dalle 19,30 alle 8,30 dalla farmacia:
Della Ferrera, c.so Italia 153, tel. [illegible].
Sono inoltre reperibili:
ALASSIO
Bonavia, via Verato 3, tel. 640.606.
[illegible]
Comunale, via Doniscia, tel. 51.701.
[illegible]
Fontana, via Biglieti 24, tel. [illegible].
[illegible] **SUPERIORE**
San Nicolò, via Turati 7, tel. [illegible].
[illegible] **8, SPIRITO**
Franchi, via Colombo 15, tel. [illegible].
CAIRO MONTENOTTE
Rodino, via Portici 31, tel. 505.454.
Per il turno notturno farmacia San Giu[illegible] tel. [illegible].
CERIALE
Nari, via Libertà 3, tel. 690.092.
[illegible]
Comunale, via Ghiglieri, tel. 692.670.
[illegible]
Superiore, via dei Gazzi 12, tel. 667.003.
MILLESIMO
Saroldi, piazza Italia 8, tel. 565.650.
NOLI
Ursino, via Italia 19, tel. 748.936.
PIETRA LIGURE
Soccorso, via [illegible].
Per il notturno, *Finadri*, piazza della Basilica tel. [illegible].
[illegible]
Barnaro, via Diaz 2, tel. 660.209.
[illegible]
Trinchieri, corso Matteotti 45, tel. [illegible]

STATO CIVILE

[illegible] 27 [illegible]
Il Comune non ha fornito i dati di stato civile per la legge sulla privacy.
ATTIVITA'
Il Lions Club Savona Torretta ha eletto il nuovo presidente Francesco Calamaro. Questi altri membri del direttivo: Giuseppe Pesenti, Roberto Tarò, Massimo Torcello, Carlo [illegible]la, Giampiero Calmi, Ruggero Visentin, Piero Buscaglia, Marco Dealessandri, Roberto Manzini, Nicola Pavone, Franco Bertolini, Oreste Gagliardi, Graziano Piccardo, Marco Venzano.
Rinnovo delle cariche anche per il Club alpino italiano. Presidente Piero Giusto, vicepresidente Stefano Ghigliotto, segretario Marco Caviglia, consiglieri Giulia Calcagno, Sergio Craviotto, Giacomo Spotorno, Enrico Dabove, Pantaleo Venturino, Flavio Roccatagliata. Revisori dei conti sono Luigi Piccardo, Giuseppe Bonifaccino e Maurizio Pastorino.
[illegible] questa [illegible] 20,45 è stata convocata l'assemblea [illegible]la Croce Bianca. All'ordine del giorno l'esame del nuovo statuto associativo, l'atto di compromesso per l'acquisto dell'immobile di via Montenotte 116 rosso, il frazionamento della proprietà, il consuntivo.

DA NON PERDERE

SPOTORNO
Storie di fumetti

Questa sera a Spotorno «Le nostre storie a fumetti», conferenza di Roberto Giannotti, noto vignettista savonese, alle ore 21, nelle sala ex Palace. L'incontro è organizzato dalla civica biblioteca.
[a. r.]

[illegible]
Incontro su temi di storia

«La fondazione di Cisano sul [illegible] e delle altre Villenove nel [illegible] secolo». Relazione curata da Franco Noberasco ed Enrico Zunino questa [illegible] (ore 20,45), alla sala Marexiano di Borghetto.
[a. r.]

QUILIANO
Prevenzione tumori

Oggi con inizio [illegible] 20,30 al Centro sociale polivalente di piazza Partigiani incontro organizzato dal Comune in collaborazione con la Lega italiana per la lotta contro i tumori. Il tema è «Conoscere per prevenire». Interverrà Gisella Pastorino. [p. p.]

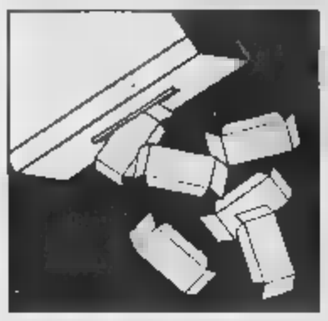

Ai dipendenti: «L'appartenere al Comune dev'essere per voi motivo di giustificato orgoglio»

L'addio di Gervasio a Palazzo Sisto

Il sindaco ha già salutato tutti i suoi collaboratori

SAVONA. Gervasio, ultimo atto. Ieri mattina il sindaco uscente ha incontrato i suoi assessori e i dirigenti del Comune che lo hanno seguito nei quattro anni di mandato. E' stato il segretario Giuseppe Panassidi a fare le convocazioni agli amministratori e dirigenti per salutare Gervasio. Una cerimonia un po' triste, che ha chiuso la breve epoca del Polo a Palazzo comunale.

Gervasio era emozionato. Anche se non ha ancora smesso ufficialmente i panni di sindaco, è tornato in Comune con il magone. Nella sala giunta c'era la squadra al completo: Frugoni, Barlocco, Gianotti, Maiolo, Donini, Amoretti. Fra i dirigenti, il city manager Panassidi, il vicesegretario Bisso, il ragioniere Capo Agostino, il comandante dei vigili Ratto, il dirigente dei Servizi sociali Musizzano, il capo dell'Urbanistica Campagnolo, il dirigente dei Lavori pubblici Manica.

«Sono contento che mi abbia offerto la possibilità di ringraziarvi per la collaborazione - ha esordito Gervasio -. Ho apprezzato l'impegno e la lealtà con cui avete lavorato per il Comune e per la città. Nella mia vita ho cambiato tanti lavori. Sono di fronte ad un'altra svolta. In tanti anni ho fatto tesoro delle esperienze precedenti che mi hanno portato dietro nelle nuove attività». Esaminando il proprio mandato ha aggiunto: «Abbiamo profuso tutte le energie e le capacità che avevamo. Forse abbiamo anche commesso errori per inesperienza, ma lavorando capita di sbagliare. Sono convinto comunque di aver risolto molti problemi e di averne avviato a soluzione altri. Vorrei che ringraziaste a nome mio tutti i dipendenti dei vostri settori e soprattutto ricordate di difendervi dai luoghi comuni: non è vero che i dipendenti pubblici fanno nulla. Anche qui ho trovato tante buone professionalità. Il fatto di appartenere al Comune deve essere motivo di orgoglio e non di vergogna e disagio. Certo che questa è una macchina complessa. Noi abbiamo cercato di produrre servizi andando incontro a quelli che ritenevamo fossero i desideri dei cittadini».

Il sindaco uscente ha così concluso: «Mi scuso se non sono riuscito ad andare avanti come avrei voluto per portare a compimento tutti i progetti. Purtroppo mi è venuto a mancare il consenso dei cittadini che rappresenta un elemento essenziale. Comunque resterete tutti nella mia memoria e nel mio cuore». **[e. b.]**

Il sindaco uscente Francesco Gervasio nel momento del commiato assieme ai suoi assessori Barlocco, Amoretti e Gianotti

L'eredità degli assessori

Aperture domenicali dell'Iper e parcheggi per i residenti

SAVONA. Aveva cominciato a fare le pulizie in ufficio da una settimana, Emilio Barlocco, come se avesse il presagio della sconfitta. Da qualche giorno la scrivania dell'assessore al Traffico era insolitamente sgombra di carte: quasi un'ammainabandiera per l'ingegnere inventore che per quattro anni si è catapultato nei problemi del traffico. Un assessorato ostico, portato avanti con alterne fortune ed è tipico per i problemi di viabilità. Almeno Barlocco può vantare all'attivo il Piano del traffico che mancava da vent'anni. «Se vuol sbirciare le pratiche arriva tardi - esordisce Barlocco -. Ho fatto pulizia da tempo». Nell'armadio a vetri ha lasciato i progetti della passeggiata a mare, i disegni di piazza Sisto, copia del Piano del traffico. Nei cassetti della scrivania, una manciata di caramelle alla liquirizia e la pratica sul parcheggio riservato a 700 residenti. La prima «grana» per il suo successore. «Con la politica ho chiuso - sostiene -. L'Università mi impegna molto e poi ho la mia professione». Senza contare l'orto di Stella.

L'assessore al Commercio Silvano Gianotti ha raccolto le carte martedì mattina: «Cinque sacchi di pratiche, opuscoli. Mi hanno aiutato in due». Per il grintoso ex al Commercio il futuro non è ancora definito. Il suo ingresso in Consiglio dipenderà probabilmente dalle decisioni di Gervasio. Ha assorbito la sconfitta con dignità: «Da due giorni mi danno tutti pacche sulla spalle. Incontro decine di persone che si fermano costernate, che mi dimostrano solidarietà. Ma tanti altri forse la pensavano diversamente». Anche Gianotti ha lasciato una bella eredità al nuovo assessore. La domanda dell'Ipercoop sulle dieci domeniche di apertura è rimasta inevasa: «Non abbiamo voluto ipotecare la libertà di scelta della nuova amministrazione». **[e. b.]**

Emilio Barlocco (sopra) e Silvano Gianotti

Forza Italia sotto accusa

Cenere-Nan, è subito scontro

Forza Italia rischia di chiudere tra polemiche una settimana difficile, iniziata con la consegna del Comune di Savona al centro-sinistra. Una sconfitta più o meno grave, a seconda della prospettiva da cui si esamina il responso delle urne. Ma di sconfitta si tratta e se ne sono accorti, soprattutto nel Ponente, addirittura i neo-iscritti.

Ieri un clamoroso. Quello del sindaco di Loano, da ieri iscritto a Forza Italia. «Non salgo sul carro dei vincitori ma sulla nave che sta affondando perchè qualcuno ha remato male». Con questa metafora, Cenere, dc, sindaco di Loano, annuncia il suo ingresso scritti nel Biscione.

Spara a zero sulla politica dell'onorevole Enrico Nan e del responsabile provinciale degli Azzurri, Pietro Oliva, fra l'altro della giunta loanese. La goccia che ha fatto traboccare il vaso è proprio sconfitta di Forza Italia a Savona e Boissano, dopo Albenga, Pietra e Finale Ligure.

Dice Cenere: «Rivendico, è quasi un obbligo, per la città Loano, prima città del Polo in provincia, e per il suo sindaco, leadership politico-amministrativa e tutela dei moderati savonesi, che si sono visti umiliare dall'Ulivo. Nan si dichiara soddisfatto dei risultati di domenica, ballottaggio a Ventimiglia e sindaco a Bordighera, vorrei sapere se ritiene il peso del centro-destra, al livello a cui è precipitato, sufficente per una sua eventuale rielezione. In realtà il nostro collegio si sta sfaldando sotto il peso dell'inerzia e dell'assenza politica. Il problema è capire dall'interno le ragioni di strategie errate e i programmi per il futuro. Voglio lottare dall'interno per giungere alle elezioni primarie affinchè sia dalla base e non dall'alto che vengano scelti i candidati. Forza Italia è chiusa su se stessa senza una politica». Conclude spiegando il suo ingresso: «Lo voglio fare per individuare le responsabilità di questo sfascio e per contribuire a modificare la rotta, se del caso cambiando i timonieri. Lo voglio fare non per garantirmi una poltrona ma perchè il Savonese merita di più soprattutto merita di "inquadrato" sotto il regime dell'Ulivo».

Francesco Cenere

Di tutt'altro tenore le dichiarazioni post-voto dei vertici del movimento che fa capo a Berlusconi. Enrico Nan, coordinatore regionale di Forza Italia, accetta di parlare di debacle: «Non scherziamo. I raffronti vanno fatti in modo omogeneo. In queste amministrative i savonesi non hanno votato contro di noi ma hanno giudicato l'amministrazione Gervasio. Forza Italia ha fatto anche troppo. Le liste di Gervasio e Linea hanno pescato nel nostro elettorato. Fossimo stati alle politiche il nostro risultato sarebbe stato ben diverso».

E in risposta all'attacco di Cenere, Nan è laconico: «I dirigenti hanno lavorato bene e non ci sarà nessuna verifica», qualche perplessità, soprattutto sul ruolo di Antonella Frugoni quale leader dell'opposizione in Consiglio, gli alleati della minoranza non l'hanno nascosta. **[a. r.]**

Bandiere ammainate a Forza

Prc, un sorriso amaro

«Gli elettori non ci hanno seguito»

SAVONA. Anche il gusto della vittoria può lasciare qualche . Nella coalizione di Ruggeri ridono ds, socialisti, le liste Savona Viva e Savona Europa. Si leccano le ferite il ppi e i verdi. Rifondazione è davvero un caso a parte. Le reazioni dopo lo spoglio sono duplici, quanto gli obiettivi che il prc si era posto prima della consultazione: far vincere Ruggeri e far digerire ai fedelissimi un appamentamento scomodo, almeno al primo turno.

In effetti il responso delle urne ha dato ragione agli scettici. Ruggeri ha vinto e decisivo è risultato anche l'appoggio dei comunisti. L'elettorato da sempre più vicino a Rifondazione non ha gradito: il 3 per cento in meno parla chiaro.

«Un dato difficile da analizzare ma che si fonda soprattutto sull'astensione - ha spiegato il segretario provincia Piero Casaccia -. Comunque noi fatto una precisa scelta politica. Vale a dire l'impegno di mandare a Gervasio e mi pare che per questo risultato possiamo essere pienamente soddisfatti».

CRISI

«Dimezzati rispetto al '94»

La manciata di voti ottenuta dai Verdi alle elezioni desta polemiche nel movimento ambientalista. Non basta la soddisfazione di appartenere alla coalizione vincente per mascherare la delusione di un partito spaccato, che si riconosce nei propri vertici. I cosiddetti Verdi storici imputano al segretario Santoleri il peso della debacle elettorale: «Le elezioni amministrative hanno dimostrato che le scelte del signor Santoleri sono riuscite a ridurre a meno della metà i consensi della lista verde. Rispetto al 1994, quando il professor Suetta raggiunto circa mille preferenze, le raccolte dalla nuova lista sono un dato che devono far riflettere. Malgrado il segretario abbia impiegato 30 milioni per la campagna elettorale, ha raccolto poche decine di voti». Una parte dei Verdi non «digerito» l'alleanza stipulata da Santoleri con l'Ulivo e ora sfrutta l'in alle urne come rivalsa. **[a. b.]**

Di diverso avviso (e corrente interna al partito) Patrizia Turchi, rieletta in Consiglio: «Francamente sono molto dispiaciuta per il risultato che abbiamo ottenuto. Il nostro è un elettorato particolare, quello delle classi più disagiate. E' evidente che in queste amministrative i nostri elettori non ci hanno individuati. Abbiamo sempre fatto una politica a favore dei disoccupati e ora rischiamo di andare a votare in Consiglio per Orsa 2000. Mi pare un danno gravissimo, anche per i nostri elettori il fatto che con quattro consiglieri non potremo proteggere un nostro eventuale assessore». Rifondazione aveva un grande peso «contrattuale» prima delle elezioni sulle scelte di Ruggeri. Oggi rischia di dover subire passivamente. **[p. p.]**

Linea festeggia il risultato

«Le elezioni amministrative ci hanno consacrato vincitori»

SAVONA. Pino Monti, capolista di Linea, ha una sua interpretazione sui risultati elettorali. La sconfitta della coalizione Gervasio ha attenuato gli entusiasmi del presidente degli albergatori, che ha trovato posto in Consiglio come primo eletto di Linea. La lista civica partita forza di governo mentre si ritrova all'opposizione scelta degli elettori. Il risultato elettorale comunque non è da disprezzare, si tiene conto che Linea alla prima apparizione. In due mesi di attività politica ha raggranellato 977 voti che valgono 2,6 per cento in percentuale. Un gruzzolo di voti che consente a Linea di superare partiti ben più famosi Verdi e repubblicani o Rinnovamento italiano. Un dato al di sopra delle Spiega Monti: «Fra i tanti vincitori queste elezioni amministrative, il vero e unico vincitore parrebbe il Gruppo civico Linea, che grazie alla fiducia dei suoi elettori potrà avere voce in Consiglio. Nato oggi, movimento, è già grande e parla. Soprattutto saprà difendere i programmi che si era prefisso per città».

Aggiunge combattivo Monti: «In quest'ottica traguardo da raggiungere sarà il coagulo delle forze di opposizione, ovvero la linea politica operativa mancata forse nei quattro anni precedenti di amministrazioni e che ora potrebbe essere allargata a tutte le forze del cosiddetto Polo. Pare quindi evidente che la figura leader di questo gruppo misto di opposizione possa essere il sindaco uscente. In caso di un suo ritiro, altro non potrà verificarsi che un leale confronto fra tutte le forze in modo da orientare di comune accordo una scelta. Scelta che non dipende solo dal numero delle preferenze acquisite, forse neppure dal partito appartenenza, ma dalla qualità e dal carisma della persona».

Monti illustra gli obiettivi che minoranza dovrà perseguire: «Solo con una qualificata concreta, intelligente e ferma opposizione, tale da dimostrare agli si potrà difendere quanto fin qui realizzato, si potrà puntare a costruire il futuro di Savona. Il compito dovrà essere quello di impedire abusi storture, correggere gli errori. Noi vorremmo far città, vorremmo poter fare politica lontano dal partito degli affari». **[e. b.]**

Monti, consigliere di Linea

Balbo ora presenta il conto

Il leader di «Savona Europa» chiede spazio nell'esecutivo

SAVONA. Giorgio Balbo detta i tempi per l'azione governo del centro-sinistra. Il leader politico della lista civica Savona Europa incontrerà il nuovo sindaco Ruggeri per concordare le prime iniziative che dovrà intraprendere la giunta: «Nei confronti degli elettori abbiamo assunto impegni precisi che dovranno essere rispettati entro 300 giorni non comportano alcun aggravio di bilancio. Questo è il primo punto che intendiamo affrontare il sindaco».

L'altra questione aperta riguarda la composizione della giunta. Dopo l'ottimo risultato elettorale (3,6 per cento) chiede rispetto all'interno della coalizione di centro-sinistra: «Siamo stati fra le forze determinanti nella vittoria al primo turno. Se Ruggeri formerà una giunta composta da "marziani" e maghi dell'amministrazione a livello internazionale meglio per tutti. Se invece il sindaco darà vita a una compagine di governo che rispecchia le forze in campo, allora è giusto che anche Savona Europa reciti il suo ruolo».

Giorgio Balbo il leader di Savona Europa

Infine l'immancabile stoccata ai Democratici di sinistra: «In campagna elettorale alcuni esponenti della sinistra avevano invitato gli elettori a non votare la nostra lista. Posso rilevare soddisfazione che i savonesi non hanno tenuto in gran conto questi auspici e in tal modo la coalizione del centro-sinistra ha potuto trionfare al primo turno». **[e. b.]**

Socialisti, la festa continua

Domani in Federazione assemblea «Pronti a lavorare per il Comune»

SAVONA. Una festa lunga cinque giorni. E' quella dei Socialisti democratici italiani che è cominciata domenica alle urne, con quel 4 per cento sfiorato di un soffio, e si concluderà domani nella sede della Federazione in via Quarla. E' indetta un'assemblea di tutti gli iscritti savonesi. Si commenterà il voto, il inatteso (se non altro in questi termini), e festeggeranno i due consiglieri: il capolista Renato Giusto e la sorpresa Giuseppe Casalinuovo.

«La nostra affermazione è stata importante - dice il segretario provinciale Elisabetta Favetta - perché possiamo credere con convinzione nella rinascita socialista. Stiamo ricostruendo la nostra casa, una casa che sarà sempre aperta a tutti. L'esito delle ci gratifica e ci incoraggia a lavorare di più».

Lavorare anche per amministrare la città con un incarico in giunta? «Il nostro risultato è stato buono. La presidenza del Consiglio comunale non dispiacerebbe a nessuno. Noi proporremo anche alcuni nomi per gli assessorati. Sarà il sindaco Ruggeri a scegliere se avrà bisogno di noi».

I Socialisti partiti puntando a un 3 per cento. Le urne hanno detto quasi 4. «Merito di tutti gli iscritti. Hanno lavorato con un entusiasmo encomiabile. Ci hanno creduto fino in fondo. Domani sera li ringrazieremo pubblicamente perché lo sono meritato», conclude la Favetta. **[p. p.]**

Il segretario provinciale dei Socialisti democratici Elisabetta Favetta

LA STAMPA IL GIORNALE DELLA SCUOLA

Stretta collaborazione con l'Unione Industriali di Savona e le aziende del comprensorio

Itis, un premio in «onore» del Nobel

Un incontro tra il fisico belga e i docenti savonesi

SAVONA. Il Gruppo Prigogine all'Itis ideato dalla prof. Bianca Ferrari, gruppo aggregazione di studenti che vogliono discutere e capire la loro collocazione attuale e futura di tecnici anche attraverso stage e dibattiti con esponenti del mondo del lavoro.Il gruppo prende il è sostenuto dal grande fisico belga contemporaneo Ilya Prigogine che ha rivoluzionato la scienza moderna.Il Nobel ha invitato nella sua abitazione di Bruxelles la prof. Bianca Ferrari per discutere le idee portate avanti nel gruppo, dichiarandosi onorato del fatto che le borse di studio interne all'Itis prendano il nome. Nell'incontro si è discusso dell'attività e creatività umana, di la scienza e la tecnica siano quanto la poesia, di come l' Umanesimo debba essere considerato, tutto ciò che l'attività umana ha prodotto e come gli studenti scuola debbano appropriarsi delle esperienze delle generazioni passate per poter diventare a loro volta uomini attivi creatori. Noi abbiamo una pesante responsabilità nel mondo che andremo a creare, dobbiamo sentirlo un mondo che si impone a noi ma un mondo che dobbiamo costruire anche modificare. Prigogine ha affermato ancora che nella storia italiana c'è un grande uomo: Giordano Bruno le cui coraggiose idee lo hanno portato al rogo, nel 1600. Giordano Bruno, tra l'altro, pensava che il nostro Universo fosse solo dei tanti Universi possibili, quindi simile a quanto pensa lo stesso Prigogine, che va oltre definendo il Big Bang con la suggestiva immagine di «esplosione della libertà e della creatività della materia». Il augurio è che tra i giovani di oggi ci siano tanti Giordano Bruno che abbiano il coraggio di sostenere le proprie idee anche se contrastanti con quelle correnti, lui stesso ha affermato di sentirsi uno scienziato rivoluzionario perchè nel della vita spesso si è dover sostenere le proprie idee avendo contro uomini autorevoli di scienza.In onore del Nobel, l'Itis ha organizzato con alcune importanti aziende l'Unione Industriali della Provincia di Savona, il «Premio Prigogine» per gli studenti che hanno conseguito le migliori votazioni nello scrutinio finale nell'anno scolastico 1996-97.

Luca Simone
STUDENTE ITIS

Il premio Nobel Prigogine ripreso a Torino con i docenti dell'Itis Savona

Ecco l'elenco dei premiati

Una borsa di studio offerta anche da tutti i professori

La borsa studio è offerta dagli insegnanti dell'Itis.
I PERIODO. Luca Borreani (VC); Marco Lagorio (VC); Manlio Ascherio (VC); Massimo Oliveri (VS).
MECCANICA. 1° Classificato Classi V Luca Sambarino (VA) Media 8,0; 1° Classificato Classi IV Roberto Boero (IVA) Media 7,1; 1° Classificato Classi III Fabio Valle (IIIA) Media 8,4
1° Classificato Classi V Stefano Gallo (VS) Media 7,8; 1° Classificato Classi IV Mirco Traversa (IVS) Media 7,81; 3° Stefano Broglio (IIIS) 8.
ELETTROTECNICA e AUTOMAZIONE. Borsa di studio offerta dalla Nuova Magrini Galileo. 1° Classf. Classi V Marco Brovia (VB) Media 7,1; 1° Class. Classi IV Sergio Palumberi (IVL) Media 8,1; 1° Class. Classi III Lara Mereu (IIIB) Media 8,2;
CHIMICA. Borsa di studio offerta dalla vian e dal lascito Saccomani; 1° Classificato Classi V Marco Giacchello (VC) Media 7,2; 1° Classificato Classi IV Antonio Piera (IVC) 7,7; 1° Classificato Classi III Maurizio Valle (IIIC) Media 7,0.
ELETTRONICA. Borsa di studio offerta da Athena informatica.1° Classificato Classi V Davide Ciucci (5VI) Media 7,5. 1° Classificato Classi IV Luca Simone (IVG) Media 8,1
1° Classificato Classi III Ruben Zocco (Terzal) Media 8,1.
SCIENTIFICO TECNOLOGICO
studio offerta dogma. 1° Classificato Pari Merito Classi III Alessandro Andreotti (IIIZ) Media 6,9 e Sonia Rosa (IIIG) Media 6,9. Premio classi prime. Borsa studio offerta dalla Exxon Chemical. 1° Classificato Classi I Mauro Toso Classe (IID) Media 8,5; 1° Classificato Classi II Paolo Nicolino Classe (IIM) Media 8,4; 2° Fabio Capra (IIM) Media 8,34; 3° Leonardo Altieri Media 8,2; 4° Classificato Pari Merito Roberto Tovagliaro (IID) Media 8,1 Marco Pesce (IID) Media 8,1; 6° Classificato Pari Merito classi I Samuele Cappa (IIB) Media 8,0 Sara Raviola (IID) Media 8,0, Fabio Rebagliati (IIA) Media 8,0 e Matteo Romagnoli (IIM) Media 8,0.

LA NOTIZIA

Un motorhome per trovare un lavoro a tutti i giovani

Non è il camper di «Stranamore», ma sicuramente saranno molti i giovani che oggi domani, in piazza della Vittoria, a Cairo, saliranno sul motorhome «Io lavoro»: è un servizio itinerante di informazione sul mondo della formazione professionale e del lavoro, promosso, a livello nazionale, dal ministero del Lavoro col supporto dell'assessorato provinciale alle Politiche attive del lavoro e della pubblica istruzione. Spiega, la presidente del distretto scolastico Cairo, Teresa Gostoni: «L'iniziativa rivolta soprattutto studenti giovani disoccupati che potranno ricevere, anche attraverso Internet, svariate informazioni su tirocini professionali, lavoro interinale, contratti di formazione, apprendistato, borse lavoro, lavori socialmente utili». [m. ca.]

Il «motorhome» anti-disoccupazione

Ecco le «Pertini»

tre scuole ad una: la media «Boselli», poi «Boselli-Guido» quindi «Boselli-Guido-Sbarbaro», tre fusioni che hanno creato un'unica grande scuola. Venerdì 22 maggio scorso, presso il Terminal Crociere del Porto di Savona si è tenuta la cerimonia di intitolazione della scuola Sandro Pertini. La scelta della denominazione non è semplice per rispetto dei personaggi a cui state riferite le tre scuole precedenti e per l'affetto che legava molti cittadini di Savona alla più storica delle tre. Il primo cittadino dello Stato italiano, nativo della vicina Stella San Giovanni, amato per figura, per il carattere, per la partecipazione alla costituzione dell'Italia, vinto ogni indecisione ed oggi Savona ha una sua scuola, educatrice delle generazioni future, dedicata lui.

IL CASO

UNA MALATTIA IN CRESCITA

A lezione per imparare a soccorrere i malati cardiopatici con le tecniche più sicure

Progetto «Alfa Due» contro l'infarto

Coinvolti nei corsi trecento ragazzi delle Superiori

SAVONA. Si è sviluppato, per il secondo anno consecutivo, in diverse scuole Istituti provincia Savona il progetto «Alfa Due» mirante ad estendere 5% (750 persone) della popolazione residente in diverse zone abitative, comprendenti ognuna circa mila persone, delle cognizioni base indispensabili per una in cardio-circolatorio effettuare una ventilazione assistita ed un massaggio cardiaco esterno. Il tempo intervento utile (therapy free interval) in caso di patologie acute con arresto cardio-respiratorio identificato in 5-7 minuti.

In tale intervallo di tempo un pronto intervento con manovre elementari rcp di base può ridurre il delle morti improvvise e, non meno importante, l'incidenza delle gravi sequele invalidanti.

altre nazioni è da tempo perseguito l'intento forma a tali manovre ampie fasce di popolazione e studi statistici a distanza hanno dimostrato un considerevole risparmio di vite umane.

La causa principale morte in Italia è la patologia di carattere cardiovascolare (circa 200 mila persone per anno); di questi decessi circa mila (mille abitanti per milione) sono diagnosticati come morte improvvisa (arresto cardiorespiratorio). La sopravvivenza dopo un arresto cardiorespiratorio dipende una serie interventi che l'American Heart Association ha riassunto con concetto della «catena della sopravvivenza». In Paesi dove questo concetto stato attivato al completo le statistiche di sopravvivenza possono arrivare al 20%. Questo dato allarmante ci dimostra che in Italia è indispensabile attivare il primo anello della «catena della sopravvivenza». Se chi si trova ad assistere una persona in arresto non è in grado di mettere in atto le tecniche di supporto base delle funzioni li, Basic Life Support (BLS), le possibilità sopravvivenza minime. Il progetto è nato dalla considerazione che l'informazione e l'educazione sono una pietra miliare nello sviluppo civico di una popolazione. Nell'ampio campo d'azione della medicina esistono momenti ruoli che diventano di importanza basilare per la vita di una persona. Procedendo con tali tematiche potrà forse essere raggiunto l'obiettivo di ridurre il numero delle «morti improvvise». Si intendono individuare gruppi di alunni delle scuole die inferiori, appartenenti alle classi terze e studenti dei primi degli Istituti superiori. In totale si prevede di reclutare al progetto circa 150 alunni 14 anni. Questo reclutamento avverrà per due anni consecutivi per un totale previsto di circa ragazzi per ogni zona. Successivamente al primo addestramento e per cinque anni consecutivi tutti i ragazzi che accetteranno di proseguire il programma di educazione condo linee guida internazionali rianimazione cardio-polmonare verranno richiamati per effettuare una giornata di riaggiornamento.

Francesco Bodini
INSEGNANTE «G. GRASSI»

Un momento dell'esercitazione di primo soccorso allo Scientifico «Grassi»

Liceo «Martini»

Riconoscimento da Genova per 2 studenti

MILLESIMO. Importante riconoscimento per Gianluca Bagnasco, residente Millesimo, e Pamela Da Costa, albissolese, entrambi studenti della classe liceo artistico «Martini» Savona. I due allievi, infatti, sono stati premiati Camera di Commercio di Genova per aver realizzato un fumetto dal titolo il bruco e la farfalla», definito lavoro di ottimo livello.

La «strip» verrà distribuita negli vari istituti scolastici tutta la Liguria, nell'ambito di un'iniziativa promossa e curata in collaborazione con la Confartigianato Savona.

Per i due studenti dell'Artistico si tratta di un premio di grande rilevanza che permetterà loro di «varcare» i confini del liceo artistico «Arturo Martini» di farsi scere anche dalle centinaia allievi insegnanti delle varie scuole presenti sul territorio regionale. E chissà che non possa rappresentare anche un primo, importante passo nel magico mondo dei cartoons? [l. b.]

SAVONA

La mostra «Ferro-Francesi»

Gli alunni delle classi IV V della scuola «Ferro Francesi» quest'anno si improvvisati scrittori ed illustratori. Grazie all'organizzazione modulare, durante le ore di compresenza delle insegnanti M. Gabriella Donaera e Maria Grezzani, si predisposto un laboratorio educazione alla lettura. Ogni gruppo-classe ha composto una fiaba e, con l'aiuto Patrizia Donaera, illustratrice impegnata nell'editoria per l'infanzia, ha «costruito» il proprio libro. Così nate le storie «La bambina (classe IV) «Il pezzo te» (classe V). Tra le illustrazioni alcune pop-up e quelle che hanno occupato e divertito maggiormente i bambini.

LICEO CHIABRERA

A teatro con i «Coribanti» ragionando d'amore e morte

CON un testo di Vico Faggi, «I Coribanti» del Classico hanno portato in na al Chiabrera la rappresentazione: «Giulietta e Rahman Verezzi». Come si può immaginare dal titolo i protagonisti due giovani, innamorati l'uno dell'altro, che non possono dichiarare la loro passione perché appartenenti a due popoli impegnati in una sanguinosa guerra di religione. Fin da subito si colloca tra loro il personaggio chiave della vicenda Paiafa (Claudio Oliva). Paiafa è uomo ambiguo, aro nello stesso tempo sensibile. Con una recitazione molto efficace, nonostante né lui né gli altri siano attori professionisti, Oliva è riuscito a catalizzare su di sé l'attenzione pubblico, servendosi anche della comicità, così da fornire fin dall'inizio una valida chiave interpretativa.

Purtroppo però questa attenzione non c'era proprio in tutti considerata la presenza di alcuni rompiscatole maleducati che, con grida, suoneria di telefonini e versi vari, hanno disturbato la recitazione l'attenzione del pubblico, coprendo a volte i dialoghi Oliva, che di per sé ha un tono di voce molto alto. Una scena spoglia, senza nessun riferimento a luoghi o vicende, la partecipazione del coro al dolore e alla disperazione di Giulietta, che sembrava trovare un alter ego nel stesso, un gioco di luci continuo, essenziale per rendere sospeso il tutto e le musiche di atmosfera sono gli elementi che hanno contribuito mettere in piedi uno spettacolo che pur essendo ambientato secoli or sono, comunica un forte messaggio tristemente attualizzabile, anche nel XX secolo.

Massimo Bianchi
STUDENTE DEL

Un lungo ciclo di manifestazioni cura di tre scuole savonesi: «XXV Aprile», «Astengo» «Guala»

Il «viaggio» in India degli scolari savonesi

E il 10 giugno una mostra dedicata alla cultura delle differenze

SAVONA. Mercoledì 10 giugno prossimo, alle 16.30, nell'atrio della Provincia di Savona, si terrà l'inaugurazione della mostra «Il nostro viaggio in India». Realizzatori sono i bambini della «XXV Aprile», classi 1A, 1B, 2B, 4B 5A; della «Astengo», classi 2A, 2B, 2C, 4D, 5A, 5B, 5C e della Scuola Elementare «E. Guala» classi 1A, 4A e 5A. Le insegnanti Annalia Aime, Mariangela Adrizzi, Cristina Calabria, Ornella Cadru, Mari Cupo, Cristina Delbuono, Grazie Disca, Lucia Dogliotti, Patrizia Ferrari, Anna Fortina, Patrizia Friscioni, Flora Melfi, Nadia Minetto, Barbara Negro, Annamaria Pastorino, Patrizia Poggi, Ginetta Richeri, Renata Rustighi, Maria Antonietta Savarese, Antonella Scarmoncin. I genitori Adriana Bracco, Angela Gabriella Casanova, Katia Cioffi, Sandra Correale, Simona Franco, Silvana Mignone, Viviana Panunzio, Renata Rusca Zargar, Zahoor Ahmad Zargar, Fulvia Pierluigi Bortoletto. collaborato il Consolato Generale dell'India Milano, la Biblioteca Civica di Savona, la Sms Fornaci la Bottega del Solidarietà. L'obbiettivo di questa è favorire lo sviluppo di positiva immagine degli altri, altri gruppi etnici, di altre culture e di altri popoli. I bambini le bambine delle elementare, soprattutto nel primo ciclo, o in fase egocentrica, hanno difficoltà ad entrare nel punto vista dell'altro e a decentrare il proprio pensiero. Tuttavia ciò non significa che i bambini le bambine non possano re educati al confronto e all'accettazione del diverso e molteplice. I bambini, così come già si confrontano, nella loro quotidianità, con la diversità (di colori, di gusti etc.) possono abituarsi a confrontare e accettare le differenze culturali, gestuali, religiose, etniche. Il laboratorio intende proporre e valorizzare elaborati culturali di Paesi diversi per cercare rimuovere i pregiudizi e gli stereotipi etnici e culturali che nella vita sociale vengono tanto riproposti dai di comunicazione. particolare, è opportuno ricordare l'importanza della pedagogia rativa (che consente confrontare miti, tempi, modi di raccontarsi dei diversi popoli) in una prospettiva interculturale. La mostra viene quindi organizzata per poter conoscere un altro grande Paese, l'India, s un viaggio immaginario, stimolando i bambini a porre domande si arriva in quel Paese (aereo, nave, rotta da percorrere), lingua che si parla, come si può viaggiare nel Paese (auto, treno, nave), le abitudini dei popoli che si incontrano, i cibi, l'abbigliamento, le feste, le danze, le musiche, i giocattoli i giochi dei bambini, gli oggetti che si possono comperare (prodotto artigianali).

India, un'inchiesta degli scolari

Giuliana Ferrero
INSEGNANTE

Liceo «Della Rovere»

Concorso letterario

SAVONA. Il 29 maggio, alle 11, nella sala del terminal crociere si terrà la terza edizione del concorso letterario «Della Rovere», che prevede anche una sezione dedicata al giornalista de La Stampa Michele Polcino, scomparso in incidente stradale, 32 anni, avvenuto la notte del 17 novembre 1995 nell'Oltretelimbro a Savona.

Quest'anno, per la prima volta, il premio, che prevede tre borse studio da 500 mila lire ciascuno, si estende anche agli studenti europei che hanno collaborato agli scambi culturali avvenuti negli ultimi mesi tra il liceo linguistico «Della Rovere» di Savona e gli istituti superiori austriaci e Nord Europa.

I nomi dei ragazzi premiati verranno resi noti solo mattina della premiazione che si terrà, quest'anno, nei grandi spazi della sala crociere del terminal. [m.]

Secondo i produttori al basilico nuocciono più le polemiche che il gas

«Niente allarme per il bromuro»

Albenga, ora intervengono gli agricoltori

ALBENGA. Preoccupazione ed allarme nel mondo contadino. La notizia che si dovrà dire addio, nel 2005, al basilico, in quanto per quella data verrà definitivamente bandito il bromuro di metile (col quale si sterilizzano i terreni), rischia di creare allarmismi ingiustificati. Si sta cioè creando una situazione che nuoce all'immagine del nostro basilico e alla serietà con la quale si è studiata la garanzia di impatto zero per la salute dei consumatori della pianticina verde simbolo degli aromi mediterranei e gran madre della «Sua Maestà il Pesto».

Dice Vincenzo Rotolo, direttore della sede albenganese della Coldiretti: «Quando sentiamo dire al ministro Ronchi, a Raiuno, che esistono alternativi al bromuro rimaniamo perplessi. Non sa il ministro che malgrado le nostre richieste signora nè il governo centrale e neppure quello regionale hanno elaborato alternative in termini finanziari? Certo che le alternative esistono, ma se queste poi costano un prezzo tale da metterci fuori mercato rispetto ad una concorrenza che adesso viene anche dalla Corea ciò significa che nella realtà delle cose l'alternativa non esiste».

Osvaldo Geddo, direttore della Cia: «Il flusso di informazioni, giocoforza generico, tenderebbe a far credere che il basilico oggi sia prodotto solo grazie ad un pericoloso gas che sarà bandito fra sette anni. Non si dice che, dopo un breve periodo di decantazione, tale gas si volatilizza e il terreno in cui è coltivato il basilico non è inquinato. Ma il discorso è molto articolato e va fatto con le cautele per non alzare un polverone».

Aggiunge Rotolo: «Se per il buco dell'ozono ridurre ed eliminare il bromuro ciò deve essere valido a dimensione planetaria. Non vorremmo che tutti gli accorgimenti da noi escogitati siano poi disattesi da nazioni ove le leggi ed il loro rispetto sono molto più laschi di quanto non siano in Italia». Si fa anche rilevare che con i nuovi teli traspiranti (sotto i quali si effettua la sterilizzazione) la dose di 180 grammi per metro quadrato è ora passata a 40.

Le organizzazione dei contadini stanno studiando una presa di posizione che spieghi la reale situazione.

Romano

La polemica sul bromuro scatena le reazioni tra i produttori di Albenga

Ad Albenga

Piazza Europa allarme amianto

ALBENGA. Sospetto di amianto in alcuni fabbricati sistemati da tempo in piazza Europa. In proposito, i residenti della zona hanno scritto ed inviato nei giorni scorsi una lettera al commissario prefettizio perché venga al più presto compiuta verifica. Il documento è stato firmato da circa cittadini della zona mare della città.

La lettera è stata inviata anche all'ufficio igiene locale dell'Asl e ai capigruppo consiliari del Comune di Albenga. Si dice: «I sottoscritti cittadini domiciliati ad Albenga chiedono di voler verificare se i manufatti situati in piazza Europa, lato sud-est, adibiti a box, abbiano come copertura materiali contenente amianto». In merito alla questione la Regione Liguria ha da tempo avviato una campagna informativa sui rischi derivanti dal materiale, un «grave pericolo per la salute, a causa degli effetti che possono provocare le fibre minerali di cui è costituito». [m. br.]

Verezzi, il regista recita con la Fabbri

Gregoretti «star» nel Purgatorio

BORGIO Lui è uno registi più anticonformisti della televisione, dai lontani tempi (era il '68) di una trasmissione innovativa come «Il circolo Pickwick». Lei è una delle attrici predilette da Luca Ronconi, già vincitrice del Premio Veretium nel '78. Ugo Gregoretti e Marisa Fabbri costituiscono l'inedita, curiosa e intrigante coppia che affronterà insieme il «Purgatorio98», l'evento teatrale, ambientato nella suggestiva cornice naturale della Cava dei Fossili, che chiuderà la 32ª edizione del Festival di Borgio Verezzi.

Lo spettacolo, già due versioni dell'«Inferno» diretto da Lorenzo Salveti (e prima del «Paradiso», previsto nel 2000 con il Progetto Giubileo) debutterà in prima ed esclusiva nazionale il 5 agosto e sarà replicato fino all'11: l'ultima serata è stata aggiunta per soddisfare le richieste del pubblico, giunte a valanga, dopo l'annuncio che la miniera abbandonata, sospesa tra cielo e mare sul costone della collina, avrebbe ospitato quest'anno la seconda cantica della «Divina Commedia», quella in cui Dante ha collocato personaggi come Sordello da Goito, Casella, Forese Donati e Pia de' Tolomei.

La regia è affidata allo Gregoretti, il quale - dopo aver felicemente debuttato lo scorso inverno in «Così è (se vi pare)» di Pirandello - torna a recitare: «In veste di moderno Catone il Censore accoglierà il pubblico nella parte iniziale del percorso e, con la sua peculiare ironia e simpatia, introdurrà lo spettacolo», precisa il sindaco Enrico Rembado, «patron» del Festival. Tra gli interpreti, il gruppo dei Giardini Pensili, giovani allievi di scuole di teatro e, a sorpresa, la probabile partecipazione di qualche attore «Vip». Il «Purgatorio98» richiamerà anche le feste paesane o i drammi sacri della tradizione italiana.

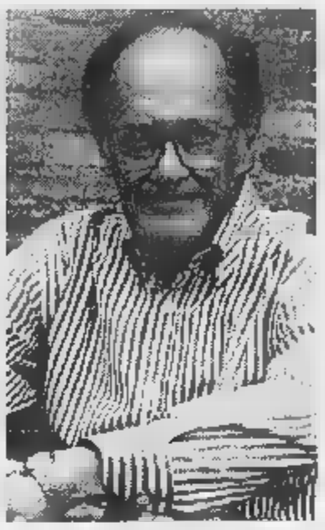

Ugo Gregoratti, attore a Verezzi

PIETRA L.

I dipendenti del Comune ricevono l'«eurostipendio»

Anche i dipendenti del Comune di Pietra Ligure, pochi altri in Italia, ricevono da questo mese la busta paga in lire e in euro. Uno stipendio impiegato da un milione e 800 mila lire corrisponde oggi a circa 930 euro. [a. r.]

PIETRA L.

Appropriazione indebita Denunciata una donna

La titolare di un locale notturno di Pietra è stata denunciata dai carabinieri di appropriazione indebita. Si sarebbe impossessata di oggetti appartenenti ad un locale di Loano di cui è la custode. In ballo ci sono questioni legali. [a. r.]

LOANO

Ino Tassara è il presidente del sindacato bagni marini

Ino Tassara (bagni Florida) è il nuovo presidente dei Bagni Marini di Loano. Ha preso il posto di Carlo Perelli, ex assessore, rimasto per 25 anni alla guida dell'associazione. Nel direttivo anche Marco Zappe, Silvano Cerruti e Ivo Fantoni. [a. r.]

PIETRA L.

Terminati i lavori riapre via Accame

Sarà riaperta al traffico fra pochi giorni via Nicolò Accame in centro a Pietra. La via, parallela al lungomare avrà un doppio strato d'asfalto ma non sarà completata con cubetti di porfido come le altre strade del centro già interessate ai lavori di sistemazione. [a. r.]

L.

L'Enaip e Liguria per le medie imprese

Enaip Liguria di Campochiesa e Bic Liguria di Genova hanno inaugurato ieri pomeriggio il «Centro Nuova Impresa» di località Perti sulla provinciale per Calice. Il centro si occuperà di formazione ed assistenza alle piccole e medie imprese del Savonese. All'apertura era presente il presidente della provincia Alessandro Garassini ed il sindaco di Finale Pier Paolo Cervone. [m. br.]

ANDORA

Allo «Sporting Pinamare» di tennis benefico

E' iniziato ieri allo sporting club «Il faro di Pinamare» il torneo di tennis a favore dei terremotati di Marche e Umbria. Le manifestazione, che si chiuderà domenica prossima, è organizzata da «Lions Club» di Finale, Loano e Pietra, dal Panathlon di Alessio e dal Comune di Andora. [m. br.]

Ieri a Loano

Due giovani arrestati per estorsione

LOANO. Sono finiti in manette l'accusa di estorsione aggravata. Si di Gaetano Alamia, 28 anni di Loano, e Giuseppe Ricci, 32 anni di Boissano. I due giovani, già nel carcere di Sant'Agostino a Savona, stati arrestati dai carabinieri dopo che ricevuto una somma di denaro (sembra un paio di milioni), dal titolare della videoteca Hollywood via Aurelia a Loano.

Il titolare del negozio sarebbe stato minacciato. «Se non ci dai i soldi ti può succedere qualcosa di grave», gli avrebbero «promesso» gli arrestati. Il titolare della videoteca ha fatto finta di cedere a questo presunto ricatto ma ha avvertito immediatamente i carabinieri.

L'altra sera è stata preparata la trappola per Gaetano Alamia e Giuseppe Ricci. Nelle loro mani sono finite le banconote che in precedenza erano fotocopiate dai carabinieri. Così, una volta fermati, per i due ragazzi (alle spalle lunga serie di precedenti penali), sono scattate le manette. [a. r.]

Per le aree Piaggio primo sì alla trasformazione urbanistica

Crisi turistica in Consiglio

Finale: i problemi degli albergatori

FINALE L. Rispetto e recupero del patrimonio edilizio storico della città, bocciatura interventi di edilizia puramente speculativa finalizzata alle seconde case, favorire la realizzazione della prima casa, avviare interventi per la viabilità e per i posteggi, sostenere l'edilizia ricettiva turistica, avviare Piani edilizia popolare, potenziare le strutture sportive. Sono alcune delle linee guida del nuovo Prg Finale Ligure, oggi si chiama Piano urbano comunale, illustrate l'altra sera in Consiglio dalla giunta di centro-sinistra. E' stato approvato un ordine del giorno ad hoc che non ha mancato di suscitare polemiche parte dell'opposizione e Rifondazione comunista. In ballo ci sono anche le aree Piaggio Aeronautica. «E' stata sottolineiata la necessità di garantire la più ampia partecipazione della popolazione e la più ampia condivisione», scrive la giunta Cervone. Roberto Grossi, consigliere di Rifondazione, si è visto bocciare i suoi emendamenti.

Il consigliere Roberto Grossi

«Il mantenimento della destinazione industriale delle Piaggio bocciato è stato riproposto dalla giunta censurando la frase "disincentivare qualsivoglia operazione speculativa". Si tratta di un brutto segnale. Forse anche qualcuno all'interno della maggioranza pensa che sia un buon affare smantellare la Piaggio», dice polemico Grossi. Conclude: «Il Pds è ostaggio dei ricatti dei Popolari. Metà dei consiglieri del Polo erano assenti, l'inciucio è evidente». Si legge nel documento della maggioranza: «Per le Piaggio conferma la destinazione industriale per garantire la continuità operativa dell'azienda e di conseguenza quella occupazionale». Contro il documento ha votato Gianni Capra di Forza Italia. Si astenuti invece Roberto Grossi (Rifondazione), Rescigno (Intesa per Finale) e Gian Paolo Chiarelli (Rinascimento). Compatta invece la maggioranza dell'Ulivo.

L'altra è stato discusso, non senza polemiche, anche l'ordine del giorno voluto dall'amministrazione «a tutela delle strutture ricettive alberghiere». Anche a Finale l'interesse dei privati si sta spostando sui residences e sulle seconde case. Il Comune «non ha strumenti per impedire certe trasformazioni». [a. r.]

In rivolta i commercianti dell'Aurelia

Per i lavori in ritardo proteste ad Andora

ANDORA. «Abbiamo pazientato fin troppo chiediamo al Comune che il cantiere venga chiuso al più presto». I commercianti sotto i portici lungo l'Aurelia, hanno raggiunto il limite della sopportazione. I lavori di rifacimento della pavimentazione a levante via Roma, iniziati a metà febbraio, sono ancora stati ultimati. I disagi per i residenti e per la clientela cominciano a non essere più sopportabili.

Il barista, il ristoratore, il gelataio, gli agenti immobiliari, il commerciante in prodotti per la casa già tutti sul piede di guerra. «L'amministrazione ci aveva promesso che per Pasqua i lavori sarebbero stati finiti. Ora, nell'imminenza della stagione estiva, siamo ancora con il cantiere aperto. Non solo, da circa dieci giorni non abbiamo visto lo operaio. Oltre ai disagi per la nostra clientela, per il transito dei passeggini e delle carrozzelle degli handicappati, in questo tratto di porticato sottosopra la gente cade e si fa male», si sono lamentati in coro i commercianti di via Aurelia.

Ad aggravare la situazione è anche la rimozione grondaie avvenuta prima delle festività pasquali. «Durante i giorni di Pasqua la pioggia ha allagato i magazzini portando infiltrazioni umidità un po' dovunque nei negozi e nel condominio. Ci auguriamo non ci siano problemi gravi con l'impresa che esegue l'intervento che facciano ritardare la consegna dei lavori. I mesi estivi sono troppo importanti per la nostra attività ed un prolungamento dei disagi potrebbe essere da noi tollerato ulteriormente», hanno ribadito i negozianti.

Ce n'è anche per l'antistante sottopassaggio. Hanno aggiunto: «Il sottopasso è in condizioni penose, certo degne di un paese turistico. E' sporchissimo e nessuno si degna mai di pulirlo. Ci piacerebbe che gli amministratori dare un'occhiata». Intanto nella vicina via Roma, dove il grosso dei lavori è stato eseguito, regna la calma. [m. br.]

Il Coni affidà lo sport al presidente Aeroclub

Mauro Zunino nominato fiduciario per Albenga

ALBENGA. Mauro Zunino, imprenditore edile ma, soprattutto, presidente «storico» dell'Aeroclub Savona e Riviera Ligure, è stato nominato dal presidente nazionale del Coni, su proposta del Comitato provinciale, fiduciario Comitato olimpico per la zona di Albenga. «Il fiduciario opera su delega del presidente provinciale e lo rappresenta. Ha compiti di collegamento con le istituzioni pubbliche e collabora le società sportive e tutte le esigenze necessarie, relativamente all'attività promozionale, allo sviluppo tecnico e agonistico nel contempo i rapporti con le amministrazioni comunali», spiega il presidente provinciale Lelio Speranza.

Mauro Zunino, nel suo stile, preferisce non tare più di tanto questo delicato incarico: «Posso solo dire che sono fiero della nomina che, oltre un onore, rappresenta un Lo sport in Riviera rappresenta una importante non solo per il prestigio e l'agonismo anche per l'economia e il turismo. Con la collaborazione delle società spero di riuscire a fare un buon lavoro». [s. p.]

Il fiduciario Coni Mauro Zunino

Strumenti e opportunità per affrontare un mercato del lavoro in continua evoluzione.

Informazione e orientamento su:

Tirocini, borse lavoro, lavoro interinale, contratto di apprendistato, contratto di formazione e lavoro, prestito d'onore, piani di inserimento professionale, corsi di formazione professionale, curriculum vitae, creazione d'impresa, iniziative comunitarie, lavoro all'estero.

Se vuoi saperne di più incontriamoci!

Il mondo del lavoro si muove e arriva anche nella tua città.

CAIRO MONTENOTTE 28 maggio 1998 P.zza Abba
29 maggio 1998 P.zza della Vittoria
ALBENGA 2 - 3 giugno 1998 V. Molino

Il motorhome "Io lavoro" darà tutte le sui percorsi per l'occupazione.
Per ulteriori informazioni puoi chiamare gratuitamente il Centro d'ascolto, visitare il sito internet o consultare la pagina 654 di Televideo.

Ministero del Lavoro e della Previdenza Sociale — Ufficio Centrale OFPL

28 maggio ... 7 giugno 1998

Per la soluzione definitiva l'incontro tra sindacati [redacted] azienda riprende oggi

Italcoke, si parla di assunzioni

Cairo: svolta a sorpresa nelle trattative

CAIRO M. Piano di riordino all'Italcoke: soluzione sfiorata. Poi, l'ennesimo confronto azienda-sin[redacted] - il [redacted] in [redacted] giorni, dopo la crisi della [redacted] settimane mediata dal prefetto Michele Tolu - [redacted] scivolato nell'ennesima situazione di stallo. Uno stallo che, però, a differenza delle giornate precedenti, non sembrerebbe [redacted] causato da un «muro contro muro», ma dalla [redacted]ità delle proposte.

Il ritorno al tavolo della trattativa era stato possibile solo dopo che [redacted] era stabilito [redacted] il piano originariamente presentato dall'azienda, nel quale si annunciavano 41 esuberi ed un vasto programma di terzializzazione, era [redacted] considerarsi «un documento di riferimento e [redacted] un progetto definitivo».

E nell'incontro di ieri, all'Unione Industriali, alcuni avevano inizialmente letto i segnali di un prudente ottimismo che, però, è durato solo qualche ora. Poi le prime attese, tanto che, «consci del momento delicatissimo», verso la fine del pomeriggio i tre segretari del sindacato si limitavano a dichiarare: «[redacted] continua a trattare nell'ottica di un consolidamento e di una gestione degli esuberi [redacted]» Il confronto è rinviato alle 10 di stamane.

Due i motivi di questa ulteriore pausa di riflessione: la ventilata possibilità che, [redacted] una situazione di 41 esuberi da gestire drasticamente, [redacted] passi [redacted] quella di esuberi per così dire «morbidi», con possibilità, addirittura, [redacted] 15 assunzioni scaglionate in tre momenti (luglio, settembre, ottobre). Altro nodo, [redacted] proposta di [redacted] turnazione di [redacted] ore invece delle attuali otto. [m. ca.]

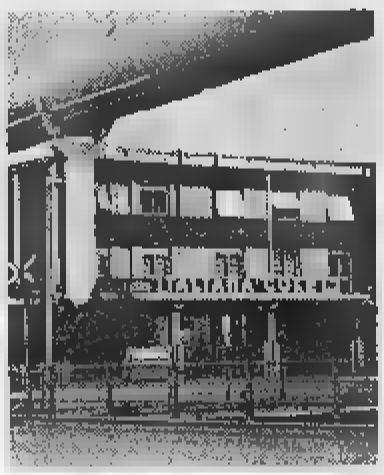
All'Italcoke si profila una soluzione

[redacted] DI ALTARE

Oggi incontro sulla mensa

Riunione, oggi, all'Unione industriali di Savona tra la direzione aziendale della Bormioli Rocco Casa, l'ex Covetro [redacted] Altare, [redacted] i rappresentanti del sindacato. Un incontro nel [redacted] del quale si dovrebbe arrivare ad [redacted] soluzione di «vecchie» questioni, quali l'attivazione del servizio mensa e i premi di partecipazione. Oggi si dovrebbe siglare un'ipotesi di accordo. Nell'ultima riunione l'azienda si era dichiarata disponibile ad attivare la mensa dalle 10 alle 14 e dalle 17 alle 21 e ad addossarsi il 60 per [redacted] del costo dei pasti. Per quanto riguarda, invece, i premi di partecipazione i rappresentanti dei lavoratori sperano che la direzione accolga anche una serie [redacted] proposte inerenti, in particolare, gli infortuni con ricoveri in ospedale, e i congedi matrimoniali. Nell'incontro di oggi, inoltre, dovrebbe essere [redacted] illustrato il progetto legato alla sicurezza. [l. b.]

Cesare Giordano chiede l'affidamento ai servizi sociali

Cairo, un'altra istanza per liberare il parricida

CAIRO M. Giorni di attesa per Cesare Giordano, il parricida di Cairo Montenotte, che dopo aver ottenuto la grazia da p[redacted] del presidente della Repubblica, Oscar Luigi Scalfaro, dopo due giorni di libertà, nel pomeriggio di lunedì scorso è stato nuovamente arrestato per un'interpretazione [redacted] corretta del provvedimento presidenziale.

Il difensore di Cesare, l'avvocato Amedeo Caratti, che ha immediatamente presentato richiesta di affidamento in prova ai servizi sociali, si augura che l'istanza venga discussa in tempi brevi. Dice [redacted] legale: «Si tratta di una grazia parziale, per cui il mio assistito dovrebbe [redacted] scontare [redacted] anni, 11 mesi [redacted] giorni. Siccome la pena è inferiore ai tre anni ritengo che la richiesta di affidamento possa venire accolta».

In attesa di sviluppi, Giordano, condannato in Cassazione a 10 anni per aver ucciso [redacted] padre, Claudio, al termine dell'ennesima lite il 22 dicembre di sette anni fa, [redacted] tre giorni [redacted] rinchiu[redacted] in una cella del S.Agostino di Savona. Prima di essere «graziato», [redacted] nel penitenziaio di Pianosa, dove lavorava e dove attendeva la licenza-premio per i primi di giugno. Non solo, ma [redacted] giorno 23, i magistrati avrebbero dovuto discutere sulla richiesta della condizionale. [l. b.]

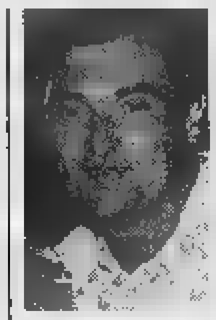
Cesare Giordano tornato in carcere dopo la «grazia» [redacted] Scalfaro

[redacted]

CENGIO

Lavori per [redacted] miliardo se ne discute in Consiglio

Consiglio comunale, stasera. In discussione lavori pubblici per un ammontare di oltre mezzo miliardo. Fra i punti all'ordine del giorno, poi, conto consuntivo e modifica al regolamento della tassa sullo smaltimento dei rifiuti. [l. b.]

[redacted]

Al «Memorial Maldino» c'è anche Romeo Benetti

Ha p[redacted] il via la prima edizio[redacted] del «Memorial Alberto Maldino», il torneo dedicato al giovane architetto morto in un incidente stradale mesi fa. Al torneo che si concluderà il 21 giugno, partecipano venti squadre. In una di queste, l'«Artigo Spa», milita Romeo Benetti. [l. b.]

[redacted]

Anche l'azienda Frascheri [redacted] fa parte [redacted] Frescolatte

Cresce l'adesione [redacted] Frescolatte, l'associazione che riunisce aziende pubbliche e private produttrici di latte. Hanno [redacted] nunciato il loro ingresso nella compagine nata 7 mesi fa, la Centrale di Alessandria e Asti [redacted] la Frascheri di Bardineto (14,8 miliardi di fatturato e oltre 7 milioni di litri di latte). [l. b.]

[redacted]

Un nuovo consigliere per la casa di riposo

Renzo Rocca subentra alla dimissionaria Giovanna Nan nel consiglio di amministrazione della casa di riposo «Suarez», presieduto da Lorenzo Barberis. Rocca è stato nominato dal sindaco, Giuseppe Tabò, su indicazione del Consiglio comunale. [m. ca.]

Alla manifestazione di domenica interverranno 40 pubbliche assistenze

[redacted] sede per la Cri di Cengio

Sarà inaugurata anche [redacted] moderna ambulanza

CENGIO. Saranno circa una quarantina le pubbliche assistenze che, domenica, parteciperanno all'inaugurazione della nuova ambulanza in dotazione al Sottocomitato della Croce Rossa. Un mezzo per il [redacted] avanzato, costato oltre 100 milioni, che porta così a 4 le ambulanze a disposizione dei volontari. E' dotato, fra l'altro, di un monitor multiparametrico, in grado di svolgere svariate funzioni.

Ma l'ambulanza non [redacted] l'unica novità per la Cri di Cengio che, [redacted] oltre 70 volontari effettivi, [redacted] una delle più attive della zo[redacted]. Spiega la responsabile del sistema informatico, Lucia Fresia: «Domenica [redacted] anche inaugurati i nuovi locali ricavati dall'ex abitazione dei custodi, al secondo piano: cucina, sala riunioni [redacted] tre camere, una delle quali per gli obiettori [redacted] coscienza che speriamo possano al più presto prendere servizio».

La nuova sede permetterà, così, di avere immediatamente [redacted] disposizione un equipaggio [redacted] giorno e due squadre nella tur[redacted] notturna: «Una necessità, così come un mezzo attrezzato per il soccorso avanzato, dettata [redacted] uno scenario di possibile rischio dovuto alla presenza industriale e alla viabilità». La Cri [redacted] Cengio, inoltre, [redacted] breve si arricchirà dei 25 nuovi elementi che hanno superato il [redacted]so e stanno eseguendo i tre mesi di tirocinio. [m. ca.]

A Cengio si raduneranno 40 ambulanze

In corso Italia

Cairo, [redacted] due appartamenti

CAIRO [redacted] L'Enel mette all'asta due appartamenti, [redacted] circa 103 metri quadrati ciascuno, al quarto piano di una palazzina di corso Italia.

Gli alloggi [redacted] formati [redacted] tre camere, cucina, bagno, dispensa, cantina e balcone. Si tratta di una vendita a corpo, nello stato di fatto e diritto in cui si trovano, per una base d'asta che parte, rispettivamente, da [redacted] e da 120 milioni.

Gli immobili sono visitabili attraverso l'agenzia «Tecnocasa» che fornirà tutte [redacted] informazioni del caso, ma i contatti [redacted] poi sviluppati direttamente dall'Enel.

Per informazioni, telefonare ai numeri 010/5782344 [redacted] 5782342. [m. ca.]

Parte un referendum

Altare, [redacted]

ALTARE. Un questionario riservato ai commercianti di Altare, per conoscere «le loro esigenze e trarre spunti al fine di ottenere una ripresa economica del paese».

L'iniziativa [redacted] dell'amministrazione comunale di Altare che, «certa di rispondere ad un'esigenza collettiva», ha elaborato una serie di domande alle quali gli esercenti risponderanno attraverso il questionario.

Dicono in Comune: «I commercianti potranno annotare le loro idee, commenti, richieste e critiche». Concludono: «Siamo, infatti, convinti che anche la critica possa essere costruttiva, e per questo motivo si garantisce l'anonimato». [l. b.]

Il vertice [redacted] Savona

[redacted]

CENGIO. Incontro oggi, [redacted] Savona, fra le Amministarzioni provinci[redacted] di Savona, Asti, Alessandria [redacted] Cuneo. In discussione il caso Acna sulla base di una lettera che, nei mesi scorsi, il presidente Alessandro Garassini e il suo vice, Carlo Giacobbe, avevano inviato [redacted] loro colleghi piemontesi. I due amministratori avevano tentato di «interrompere, attraverso il dialogo, una spirale di conflittualità che ha portato a situazioni di blocco, come nel caso della "guerra dell'acqua" nei confronti del Comune di Cengio». Ora l'incontro chiarificatore sulla questione del Resol, le attuali produzioni della fabbrica e sulle prospettive di utilizzo delle [redacted] dismesse. [l. b.]

EURO RSCG

SUPER VALUTAZIONI MONDIALI

FINO A L.400.000
PER I TUOI TV, VIDEO, HI-FI USATI

[redacted] stereo
TVC 33 pollici 121 canali - 2 prese SCART - Televideo
Prezzo base L.1.649.000 -
Supervalutazione L. 200.000 =
Prezzo finale L. 1.449.000

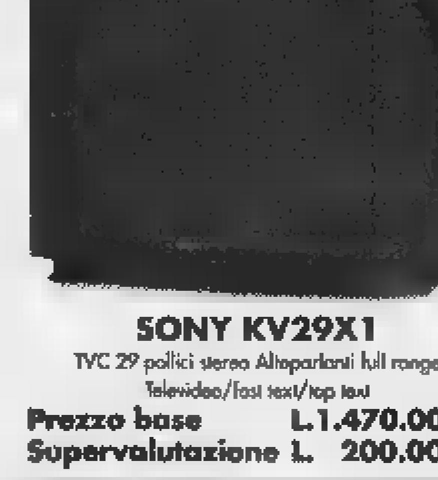
SONY KV29X1
TVC 29 pollici stereo Altoparlanti full range Televideo/fast text/top text
Prezzo base L.1.470.000 -
Supervalutazione L. 200.000 =
Prezzo finale L. 1.270.000

SONY CCD-TRV15E
Monitor LCD a colori da 2,5" - Video 8XR Zoom 64x - STAMINA fino a 12 ore di reg.
[redacted] base [redacted] -
Supervalutazione L. 200.000 =
Prezzo finale L. 1.300.000

PHILIPS [redacted] PP 9103
TVC stereo a proiezione 48" home [redacted]ment, funzioni [redacted] e smart vision
Prezzo [redacted] L.5.300.000 -
Supervalutazione L. 400.000 =
Prezzo finale L. 4.900.000

Fino ad esaurimento

CENTRO TIM · insip · MOTOROLA NEGOZIO [redacted]

GRUPPO AZ GRUPPO GET

In occasione dei Mondiali supervalutiamo fino a 400.000 lire i tuoi vecchi TV, video, hi-fi, sull'acquisto di nuovi TV, videocamere, videoregistratori, hi-fi, antenne paraboliche delle migliori marche! Scopri adesso le nostre innumerevoli opportunità e premia la tua passione!

AZ ARREDA CEVA a 300 metri dal casello SV-TO 5000 mq di arredamenti+ 5000 mq di articoli per la casa. Aperto anche la domenica mattina Tel. 0174/700081
AZ CAIRO Via Brigate Partigiane, 13 Tel. 019/502673
AZ CARMAGNOLA Centro commerciale Europa Tel. 011/9716235
AZ SAVONA Via Gnocchi Viani,27 Tel. 019/800875
AZ ALBENGA Via De Gasperi, 9 Loc. Vadino Tel. 0182/541151

Festa spagnola [redacted] Pietra Ligure, gastronomia con l'Arcigola [redacted] La Playa

Una serata tutta da ascoltare

I «Casino» a Loano, i «Groove» ad Alassio

Serata spagnola a Pietra, «Groove Machine» live al Boc[redacted] di Alassio, «Casino Casuale» in concerto al Poseidon [redacted] Loano. Questa la notte.

[redacted] Ritrovi all'Invidia, all'Hamburger Boy e al Mister Drake.

[redacted] L. Ritrovo all'Harricane Cocktail Bar. Al Charlie Max live di Adam Wahid.

[redacted] Ritrovi al Med, al Pilar e al Portichetto.

[redacted] Musica [redacted] ritrovo al Green Pub, al Blues Pub, al Dritto e Rovescio. Ritrovo alla gelateria Crespi.

CAIRO [redacted] Karaoke alla Cascina [redacted] Vai. Live alla Casa del gelato. Nuovo Fixi bar.

MILLESIMO. Al bar Nico's musica con Stefania [redacted] Michele.

[redacted] Ritrovi al Veliero [redacted] al Cantuccio.

[redacted] A La Playa Club «una [redacted] con» gastronomia Arcigola. Musica d'ascolto al Negrita. Musica dal vivo di Enrico Bianchi al Pirata. Ritrovo al Baretto, Saxa Rubra e al pub Babatundè.

VADO [redacted] Festa al Dau Baci (bagni Valerio).

BERGEGGI. Ritrovo al Sinte Galeshka.

FINALE [redacted] Genere revival al Patio. Discobar al Baquito. Video jukebox al Trocadero.

[redacted] L. Serata spagnola [redacted] paella e sandria all'Iguana di via Chiazzari. A La Sosta Pub serata-ritrovo gay-lesbiche in collaborazione [redacted] Arcigay [redacted] Arcilesbica.

[redacted] «Casino Casuale» in concerto al Poseidon. Al Manhattan Inn liscio e revival. Revival, solo al pomeriggio con Cristian, al Saitta. Discobar al Tropicana.

ALBENGA. «Ci sarà la neve a Natale?» è il film proposto oggi dalla rassegna «Giovedì dell'Ambra». Cabaret dei «GiaGiò» alla Piazzetta. Ritrovo in musica al Jammin'. Ritrovo al B[redacted]y Buup, alla Città Vecchia e al John Smith Pub.

[redacted] Live funky, pop, soul e dance dei «Groove Machine» al Boccaccio Club. Fanno parte della band Pippo Di Noto, Rossano Giallombardo, Maurizio Dedoni e Andrea Marchesini. Ritrovo [redacted] Manila Club, al Gallo George, al Fred Music Bar, all'Helloween, alla Tavernetta, all'Irish Pub, Zanzibar [redacted] The Victorian pub.

[redacted] Musica al Ca' de pria.

ANDORA. Al Timone orchestra. Orchestra con liscio-revival al Ciak. [a. r.]

Festa spagnola con paella [redacted] flamenco questa sera a Pietra Ligure

Domani «partono» Le Vele

Una «raffica» di inaugurazioni per molte discoteche all'aperto

ALASSIO. Domani [redacted] sabato doppia festa di inaugurazione alla discoteca Le Vele [redacted] Alassio. E' il quarto locale estivo del Savonese che invita alla sua overture dopo il Gilda Estate di Varazze, La Suerte di Laigueglia e lo Sporting Club di Finale Ligure. Le Vele si [redacted] in un luogo caratteristico «sotto le stelle e la tensostruttura - [redacted] vela naturalmente - [redacted] picco sul mare di fronte all'isola Gallinara». Quest'anno con [redacted] direzione artistica Vertigo [redacted] molte novità con i dj Antonello, Andrew Poggio e Nik Leder. Stasera [redacted] Imperia, invece, inaugura il Nova.

Ad inizio giugno un'altra raffica di inaugurazioni. L'Orizzonte di Varazze (già in funzione la piscina) dal [redacted] giugno diventa discobar. Sempre il primo venerdì di giugno apertura ufficiale al Boschetto [redacted] Varazze [redacted] ricco programma [redacted] orchestre. Terza overture del [redacted] quella [redacted] La Capannina di Alas[redacted] che si sta rinnovando per l'estate. Apertura in spiaggia ad inizio mese ai bagni Golden Beach di Albissola Mare. Sabato 6 riapre il più grande locale all'aperto: la maxidiscoteca Ai Pozzi di via Silvio Amico a Loano. Ci saranno contemporaneamente tre settori in funzione con Human Dj per la discoteca, [redacted] duo al live-piano bar e una orchestra nel settore revival.

A Noli [redacted] 20 giugno due eventi per quelli della notte. L'organizzazione della discoteca Moghi di Albenga si trasferisce «sulla rotonda sul mare» ai bagni Hilton. Restano aperti [redacted] continuità primavera-estate il Covo, la discoteca Scotch e il Cuba Libre Caffè (sino a fine giugno) [redacted] Finale [redacted] molti locali di Alassio. Sulla spiaggia, fra I ritrovi discobar, ci [redacted] i bagni Nettuno di Borgio e lo Wave di Pietra. Attesa anche la riapertura del Giuditta Rockcaffè che dagli impianti sportivi di Borgio si dovrebbe trasferire all'ex Hacienda di Tovo. [redacted] questo è solo l'inizio. [a. r.]

Sino al 12 giugno

Gran festa da domani a Cengio

CENGIO. Prende il via domani «Cengio in Festa», [redacted] tradizionale kermesse, organizzata dal[redacted] Pro Loco in località Isole, che apre [redacted] girandola degli appuntamenti estivi della val Bormida. Anche quest'anno la manifestazione, che si avvale della collaborazione [redacted] Radio Onda Ligure, avrà il suo punto di forza nelle serate danzanti [redacted] negli stands gastronomici, ma non mancheranno spazi dedicati ai giovani ed allo sport. «Serate giovani» [redacted] infatti program[redacted] venerdì 5 e 12 giugno, [redacted]l'ambito della «Festa della birra», con i concerti, ad entrata libera, dei «Sixty Boy» e degli «Audience».

Per lo sport, del resto ben rappresentato, in quell'area, dal magnifico impianto del Tennis [redacted] Squash Club Cengio, l'appuntamento è con la tradizionale «Passeggiata cengese» di domenica: una marcia non competitiva di 14 chilometri che si snoda fra tratti di asfalto e sterrato, dedicata alla memoria di Franco Manassero, personaggio molto conosciuto e legato all'ambiente sportivo giovanile. Ma, come detto, il vero protagonista della festa cengese è il ballo liscio. Nel «Palatenda» appositamente allestito si esibiranno «I Record», «Amici della notte», «Castellina Pasi», «I campagnoli», «La vera campagna», «I rubacuori», «Renzo [redacted] Luana», «Max Casali», «Monica Pastor», «Tony d'Aloja» e «Daniele Comba». [m. ca.]

Dal 30 maggio

Il calendario dei concerti di Pietra

PIETRA L. Dal 30 maggio prossimo, per cinque sabati consecutivi tornano gli «Incontri musicali pietresi» curati dall'Asso[redacted] nazionale Anspi, dal Comune assessorato al turismo [redacted] dal Cesma. Ci sarà spazio per la musica da pianoforte, il jaz rock acustico e la musica innovativa. Tutti i concerti si terranno alle 21, con ingresso sempre libero, nell'Auditorium La Pietra.

Primo appuntamento [redacted] 30 maggio con il recital di pianoforte di Paola Arras. Il primo sabato di giugno recital-concerto, sempre al pianoforte, di Giovanni Passalia. Terzo appuntamento della rassegna il 13 giugno con [redacted] recital jazz-rock di Teo Franco. «Deca» in concerto [redacted] 21 giugno. Conclusione sabato 27 [redacted] il recital di chitarra di Bruno Francioso, finalista del sesto concorso chitarristico internazionale [redacted] Savona. La direzione artistica della rassegna è curata da Dario Caruso.

Verrà invece definito in questi giorni [redacted] calendario dei «Concertiestate» (quasi tutti gratuiti) che saranno organizzati dal Comune nelle piazze centrali di Pietra Ligure o al campo sportivo comunale. Saranno, complessivamente, una decina di date. Quasi certe le presenze di personaggi come Fausto Leali, Roberto Vecchioni, I Cugini di Campagna, Patty Pravo, la Premiata Forneria Marconi ed Elio e le Storie Tese. [a. r.]

SPETTACOLO PER L'AUSER ALZHEIMER

[redacted] Classiche, [redacted] a [redacted]

Si è svolto al teatro Chiabrera il saggio [redacted] chiusura dell'Anno accademico '97-'98 del Centro culturale Arti classiche di Savona diretto da Maria Grazia Toni Marchese che ha presentato «Via delle favole numero 4» di Gianni Rodari. Nella foto i partecipanti ritratti poco prima della rappresentazione sulle scalinate [redacted]l teatro Chiabrera. [p. p.]

A Pippo Baudo [redacted] Bruna Magi la conduzione dei talk show

Varazze si tinge di rosa

Venerdì diventa «Città delle donne»

VARAZZE. Sale l'attesa per la «città delle donne». Da venerdì 29 a domenica 31 maggio, Va[redacted] si veste di [redacted] con convegni, concerti, spettacoli e approfondimenti. L'inaugurazione ufficiale venerdì alle [redacted] la sfilata della Marina militare da San Nazario [redacted] piazze De Gasperi. Alle 16,15 esibizione [redacted] volo e, alle 16,30, taglio del nastro e concerto della banda. Poi, alle 16, aperitivo per gli ospiti, e [redacted] tanti, al dancing Boschetto. Alle 21 Pippo Baudo presenta «Due donne, una storia» con Alice ed Hellen Kessler, Luisa [redacted] Lucia Nardelli, Alfredo Nocera, Anna Maria e Alessandra D'Andrea e gli psicologi Lucarelli e Carbone. Sabato sera, sempre alle 21 [redacted] sempre sul palco centrale in piazza Carlo Alberto Dalla Chiesa, il talk-show ideato da Bruna Magi [redacted] Pippo Baudo, Paolo Liguori, Sergio Staino e altri ospiti. Domenica sera, infine, Pippo Baudo presenta «Donna: uno spettacolo», show [redacted] Antonella Ruggero, Ivana Spagna, Heather Parisi e il suo balletto, Mietta, Arianna Lazzaro, Milena Modigliani Stojkovic, Nadia Bengala e da creatrice di moda Ferrera.

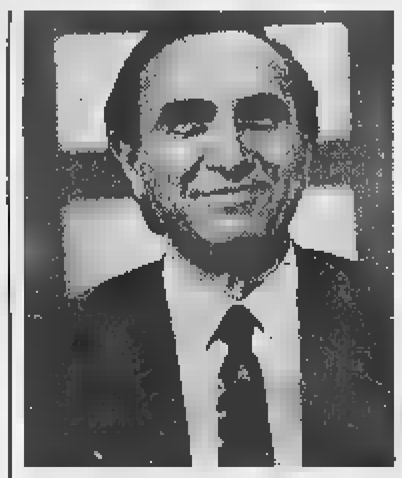
Pippo Baudo conduttore [redacted] Varazze

«Ovviamente la "Città delle donne" non [redacted] solo talk show e concerti», spiegano gli organizzatori dell'avvenimento [redacted] cioè il Comune, la Regione, l'Apt, associazione albergatori, l'Ascom varazzina e il sindacato Bagni Marini oltre all'agenzia Supera e a Rtl. Nei tre giorni [redacted] manifestazione, infatti, funzionerà un «Woman point» dove esperti di moda, bellezza, salute saranno a disposizione delle partecipanti con incontri, corsi, consigli. Non poteva mancare l'astrologia e la cartomanzia, la new age, i massaggi shiatsu, la fitness e tutto quello che interes[redacted] (o almeno si pensi che interessi) l'universo femminile e non solo. Non mancheranno le esibizioni e i corsi sportivi. Le donne che parteciperanno alla tre giorni avranno la possibilità di provare le immersioni subacque, il volo [redacted] il parapendio, [redacted] wake board, il surf al traino [redacted] un motoscafo. «Un programma ricco e interessante che può coinvolgere tutti», spiegano ancora gli organizzatori della tre giorni.

Per partecipare [redacted] protagoniste alle iniziative bisogna [redacted] la [redacted] card», una speciale carta che gli hotel danno gratuitamente alle loro ospiti e gli esercizi commerciali distribuiscono alle residenti. [s. p.]

«Uno sguardo dal palcoscenico» [redacted] teatro

Cairo, [redacted] va in scena [redacted]

CAIRO M. Spettacolo teatrale, domani [redacted] inizio alle 21, al «Della Rosa» [redacted] Cairo Montenotte. La compagnia valbormidese «Uno sguardo dal palcoscenico» presenterà «Sottobanco», una pièce di Domenico Starnone, per la regia di Silvio Eiraldi, assistito da Francesca Salmoiraghi.

In scena saliranno Chiara Grata, Flavio Bertuzzo, Luca D'Angelo, Sonia Fraschetti, Marco Bazzano, Luca Franchelli e Pierangelo Salerno. L'allestimento e la realizzazione scenica dello spettacolo sono stati curati da Sandro Marchetti, Silvio Eiraldi, Giuseppe Bertone [redacted] Ermanno Bellino.

La commedia, ambientata in una scuola romana, verrà replicata sabato [redacted] domenica e anche il prossimo fine settimana.

Per la compagnia teatrale, composta per intero da valbormidesi, si tratta di un ritorno sulla scena cairese. Un «cast» ormai collaudato che calca i palcoscenici dei teatri della Liguria [redacted] del Piemonte da ben diciotto anni. Venticinque gli spettacoli realizzati, [redacted] si aggiungono innumerevoli serate dedicate alla prosa [redacted] alla poesia, per [redacted] totale [redacted] oltre 400 repliche.

Insomma, una lunga, intensa attività quasi ventennale a conferma del profondo amore per il teatro e della tenacia che animano «Uno sguardo dal palcoscenico».

Un gruppo che, in tanti anni, nonostante le non poche difficoltà, è riuscito [redacted] rimanere a galla e [redacted] regalare al pubblico momenti di particolare intensità con spettacoli che hanno dimostrato la grande professionalità degli attori e dei tecnici, sotto l'attenta guida [redacted] Eiraldi, anima e [redacted] della compagnia teatrale cairese.

Una sorta di «regista-factotum» che ha saputo portare avanti il gruppo teatrale e, anno dopo anno, farlo crescere con l'allestimento di impegnative pièce dei maggiori autori italiani e stranieri. [l. b.]

[redacted] AL [redacted]

[redacted] OGGI RIPOSO.

[redacted] 854.627. **Tempesta di fuo[redacted]** Viet. min. 18. Or.: 15,30; 18,30; 20,30; 22,30. Lire 12.000; 8000; 7000.

DIANA 1. Tel. 825.714. **Blues Brothers.** Or.: 15,45; 18; 20,15; 22,30. Lire 12.000; 8000; 7000.

DIANA 2. Tel 825.714. **Il grande Lebowski.** Or.: 15,45; 18; 20,15; 22,30. Lire 12.000; 8000; 7000.

DIANA 3. Tel. 825.714. **Titanic.** Or.: 15; 21. Lire 12.000; 8000; 7000.

ELDORADO. Tel. 825.714. OGGI RIPOSO.

JOLLY. Tel. 850.570. **Film a luci rosse.** Orario: 15; 22,30. Lire 10.000; 7000; 5000.

[redacted]

FILMSTUDIO. Tel. 838.6322. [redacted] Or.: 20,30; 22,30. Lire [redacted] 7000; 5000.

SALESIANI. OGGI RIPOSO.

[redacted] Tel. 640.263. **Mezzanotte nel giardino del bene e del male.** Or.: 20; 22,30 (festivi 15; 17,30; 20; 22,30). Lire 10.000; 6000; 5000.

RITZ. Tel. 640.427. **Deep Impact.** [redacted] 20,30; 22,30. Lire 10.000; 6000; 5000.

[redacted]

AMBRA. Tel. 51.419. **Ci sarà la [redacted] a Natale?** Ore 21. Lire 5000.

[redacted] Tel. 50.997. **Mr. Magoo.** Or.: 20,30; 22,30. Lire 10.000; 6000; 5000.

[redacted]

TEATRO LEONE. OGGI RIPOSO.

[redacted]

ARISA. NUOVO PROGRAMMA. Or.: 20; 22. L. 8000; 6000.

[redacted] Tel. 692.910. [redacted] Or.: 20,15; 22,30. Lire 10.000; 8000.

[redacted] **è cambiato.** Or.: 20,30; 22,30. Lire 7000; 5000.

[redacted] RIPOSO.

[redacted]

TEATRO SASSELLO. OGGI RIPOSO.

[redacted]

VERDI 1. Tel. 97.249. [redacted] **Impact.** Or.: 20,30; 22,40. Lire 12.000; [redacted]

VERDI [redacted] 97.249. [redacted] **Brothers.** Or.: [redacted] 22,40. Lire 12.000; 8000.

IMPERIA

[redacted] Tel. 61.978. Annullato spettacolo Jacopo [redacted] del 29 maggio.

CENTRALE. Tel. 63.871. **Tano da morire.** Or.: 20,10; 22,30. Lire 8000; rid. 6000.

[redacted]

IMPERIA. Tel. 292.745. OGGI RIPOSO.

[redacted]

CAPITOL. Tel. (0184) 43.440. OGGI RIPOSO.

[redacted]

DIANESE. Tel. 495.930. **Deep Impact.** Or.: 20,20; 22,30. Lire 9000; rid. 6000.

[redacted]

[redacted]

Carlo Felice (tel. 589.329 - 591.697): Riposo. Auditorium E. Montale, venerdì 29, concerto Dist laboratorio di informatica musicale. Ore 21.
Teatro Stabile - Teatro [redacted] **Corte** (tel. 534.22.00): La tragedia [redacted] Cymbeline [redacted] di Britannia, di W. Shakespeare, regia J. Ferrini.
Teatro Stabile - Sala Duse (tel. 534.22.00): I [redacted] Marta; Insopportabili incontri. Teatro dell'Ortica. Ore 20,30.
Politeama Genovese (tel. 8393.589): Riposo.
Teatro della Tosse - Sala Aldo Trionfo (tel. 247.07.93): Riposo. Prenotazioni per I persiani alla Fiumara, di T. Conte, E. Luzzati con I. Dadiel, G. Ilari. In scena alla Fiumara dall'1 al 14 giugno.
Teatro della Tosse - Sala Dino Campana (tel. 247.07.93): Riposo.
Teatro della Tosse - Sala Agorà (tel. 24.70.793): Riposo.
[redacted] - **Sampierdarena** (tel. 24.74.166): Riposo.
Teatro Garage - Sala Diana (tel. 51.07.31): Riposo.

CINEMA

America 1: Blues Brothers. **America 2:** Artemisia. **Ariston 1:** L'avvocato del diavolo. **Ariston 2:** Will Hunting. **Augustus:** Deep Impact. **Cineplex: sala 1:** Il tocco del male. **Sala 2:** Titanic. **Sala 3:** L'isola in via degli uccelli. **Sala 4:** Artemisia. **Sala 5:** La vita è bella. **Sala 6:** Deep Impact. **Sala 7:** Blues Brothers. **Maestrale:** Delitto tra le righe. **Grecale:** Aprile. **Corallo sala 1:** Il destino. **Corallo sala 2:** Aprile. **Europa:** Il ladro. **Lux:** La vita è bella. **Odeon:** Blues Brothers. **Olimpia:** Mimic. **Orfeo:** Il grande Lebowski. **Ritz:** La parola amore esiste. **Universale 1:** Codice Mercury. **Universale 2:** Tempesta di fuoco. **Universale 3:** Niente per bocca. **Verdi:** Il [redacted] del male.

Pittura e scultura

[redacted] I premiati [redacted] Borghetto

BORGHETTO SS. [redacted] è svolta la cerimonia di premiazione della seconda edizione del «Gran trofeo d'arte internazionale» di Borghetto ospitato nel salone del Petit Hotel. Oltre [redacted] gli artisti che hanno partecipato alla rassegna. I vincitori assoluti sono stati Giuseppe Guarnaccia [redacted] Pietra Ligure per la sezione della poesia, Gianfranco Timossi di Genova per [redacted] sezione scultura e Maria Teresa Tissone di Noli per la [redacted] pittura. Fuori concorso sono stati assegnati premio speciale d'onore per la poesia [redacted] Giuseppe Lince [redacted] Barb[redacted] Venturino; per la scultura [redacted] Anna [redacted]a Lauro e Tino Verdino; per la pittura a Kiza Klif. La manifestazione [redacted] stata condotta da Fernando Silo, critico d'arte. Al premio ha collaborato l'associazione «U Caruggiu» [redacted] Pietra con la presidente Miriam Palagi. Quest'ultima ha in [redacted] una personale all'hotel [redacted]oyal di Pietra. [a. r.]

Scolari [redacted] Garlenda

[redacted]

GARLENDA. E' stata inaugura[redacted] nello scenario settecentesco del Castello Costa Del Carretto la mostra «Terre di Liguria» in cui sono esposte le opere di un ampio lavoro di pittura e di fotografie svolto dai ragazzi delle elementari, intitolato «Il mio paese, la mia terra». La mostra si completa con [redacted] opere della pittrice Carmen Spigno. La manifestazione, organizzata dal Comune di Garlenda, si concluderà il 24 giugno e seguirà questo orario: dalle 16 alle 19, con prenotazioni fuori orario (0182-582351/582114).

Nell'introduzione alla mostra, scrive Franca Dugnino Ro[redacted] «Usando i pigmenti naturali, attraverso la terra, la pittura si concreta sulla tela [redacted] me scaturita dalla memoria [redacted] cestrale dell'uomo». La visita alla mostra consente di cono[redacted] l'interessante complesso del castello-fortilizio, [redacted] di proprietà comunale. [r. ar.]

Uno Stranamore nell'Harem? Chi l'ha visto?

Hai i programmi un po' confusi?
Te li chiarisce "In Tivù".

OGNI SABATO IN REGALO CON LA STAMPA.

Arriva "In Tivù": 64 pagine dedicate ai programmi delle emittenti radiofoniche e televisive, comprese pay TV e televisioni satellitari. Una guida facile e comoda per trovare a colpo d'occhio, grazie alla sua straordinaria chiarezza, il programma preferito. Su "In Tivù" troverete tutti i palinsesti divisi per canali e per temi e, in più, una comoda sezione dedicata alla fascia di massimo ascolto - dalle 19 alle 23 - che indica minuto per minuto tutti i programmi di tutte le emittenti che iniziano allo stesso orario. Facile da consultare e piacevole da leggere. "In Tivù" diventerà indispensabile come il telecomando.

"In Tivù". Adesso telecomandi tu.

Pallanuoto: l'Athena resta comunque sesta

Per la Rari a Firenze niente da fare: 8-11

Una volta, qui si veniva anche a vincere. Adesso, bisogna contenti - almeno in parte - di una sconfitta onorevole nelle dimensioni anche ingiusta: la Rari ha perso 11-8 (parziali 2-1 4-2 2-2 3-3) contro una Florentia che grazie alla sconfitta della Roma a Recco ha conquistato il terzo posto. Lo ha fatto dopo un match durante il quale si è trovata in difficoltà anche gravi (1-5 a metà 3° tempo), e che ha visto attimi importanti di reattività (la palla del 7-8 gettata al vento), per un esito conclusivo non esaltante, neppure da archiviare negativamente.

«Sono contento a metà - ha dichiarato il tecnico Mistrangelo a fine gara - nel che ho visto troppi errori ed ingenuità, abbinati a sprazzi di orgoglio e reazione davvero notevoli. Poi, per carità: non scopro io che questa Florentia sia superiore, i suoi nuovi stranieri Fodor e Gorchkov assai bravi. Il primo alla grande e possiede un gran tiro, il secondo per caso è il capitano Russia...». Il resto dei risultati, comunque, ha sorriso all'Athena: a parte il Recco vittorioso sulla Roma, sui caduti a sorpresa il Bologna e il Catania, due dei rivali più pericolosi in chiave sesto posto.

Il primo tempo ha visto l'Athena tener botta, che al gol iniziale di Sottani ha ribattuto Zeljko Vicevic, prima del bersaglio di Bruschini che ha chiuso la frazione. Avvio di ripresa invece da choc, con tre reti gigliate per un 5-1 che pareva chiudere ogni discorso: le hanno realizzate Bosazzi, Gorchkov e Fodor. Però qui i più giovani, cioè Sargiano e Federico Mistrangelo, firmavano le realizzazioni della riscossa, anche Sottani in chiusura respingeva più lontano il Savona.

Alternanza di segnature, e quindi Florentia troppi affanni, nel terzo quarto: Onofrietti e Binchi, Vannini e Mirko Vicevic. Apertura di ultima frazione, col Savona che prima segna con Ferracane e poi spreca la «famosa» palla del 7-8. Segna così l'ex nerviese Botto e in pratica chiude il conto. Ma è alla fine, bersagli di Fresia e Sottani, Onofrietti e Gorchkov. Finisce dunque 11-8, ma la Rari non deve disperarsi: nel frattempo chi doveva inseguirla ha fatto ben peggio...

«Sì, vabbé, ma io a quello non guardo - ha aggiunto Mistrangelo - perché per noi conta solo restare ad adeguata distanza dalla zona pericolo. Sabato arriverà un Paguros disperato, che guarda caso stavolta ha battuto il Catania... Meglio non volare troppo con la fantasia, perché ben altre le squadre che possono sognare». A Firenze, buon arbitraggio di De Meo e Bianchi, 9 gol e 4 superiorità per la Florentia, 4 su 10 per il Savona. Che comunque resta sesto e - toccate ferro - finirà che gli toccherà pure giocare i playoff... [r. bg.]

Il centroboa Onofrietti è battuto con coraggio, realizzando anche due reti

SPORTFLASH

PALLAVOLO

Scattano le finali nazionali Juniores

LOANO. Prende il via stamani, per concludersi domenica, la finale nazionale Juniores. La manifestazione, organizzata dal Comitato ligure Fipav e dalla S. Pio X Loano, con il contributo dell'assessorato allo Sport, si disputerà al Palasport e nella palestra dell'istituto Ragioneria. Nessuna compagine ligure è approdata all'ultimo atto di questo torneo che vede tra le favorite l'Alpitour Cuneo, Wuber Schio e Falconara. Oggi sono in programma, dalle 16,30, gli incontri di qualificazione. La finale domenica alle [g. o.]

BASKET

Albenga, «colpaccio» ed è fatta

Stasera quarta sfida-playoff tra Albenga e Rossiglione per la C1. La gara (ore 21,15) è in casa della squadra di Ovada, che deve vincere per arrivare alla quinta, domenica a Campolau. Una vittoria del team di Fuoglio varrebbe invece il salto di categoria. [g. o.]

CALCIO

In ricordo di Ettore Grenno

Il 2° in memoria di Ettore Grenno, padre dell'ex presidente del Savona, è in preparazione nei prossimi mesi. Intanto, una messa in suffragio di Grenno senior, scomparso 5 anni fa, verrà celebrata domenica al santuario di Mallare. [r. p.]

CALCIO A 5

CLASSIFICA

SQUADRE	P	PARTITE V	N	P	RETI F	S	DIFF.
[illegible]	53	17	[illegible]	[illegible]	300	162	+138
PESCARA	[illegible]	15	2	1	301	178	+123
[illegible]	[illegible]	12	[illegible]	4	210	173	+37
[illegible]	38	12	[illegible]	[illegible]	240	193	+47
PRO RECCO	32	10	2	7	212	196	+16
[illegible]	29	[illegible]	2	8	210	194	+16
BOLOGNA	24	7	3	9	172	197	-25
CATANIA	23	[illegible]	[illegible]	8	164	183	-19
CAN. NAPOLI	22	7	1	11	171	206	-35
CIVITAV.	18	5	3	11	187	222	-35
ORTIGIA	17	5	[illegible]	12	161	212	-51
PAGUROS	14	[illegible]	2	13	171	231	-60
COMO	13	[illegible]	[illegible]	12	160	224	-64
ANZIO	11	[illegible]	[illegible]	14	183	245	-62

[illegible]
6ª giornata di ritorno
CIVITAVECCHIA - [illegible] 9-5
POSILLIPO - CANOTTIERI 20-7
PAGUROS - CATANIA 8-7
ORTIGIA - [illegible] 7-6
ANZIO - PESCARA 16-22
RECCO - ROMA 17-14
FLORENTIA - [illegible] 11-8

Prossimo turno
(sabato [illegible] 1998)
CAN. NAPOLI - CIVITAVECCHIA
CATANIA - FLORENTIA
ANZIO - ORTIGIA
SAVONA - PAGUROS
[illegible] - PESCARA
BOLOGNA - POSILLIPO
COMO - RECCO

Stasera ippica al massimo livello

Villanova ospita una grande Tris

VILLANOVA D'ALBENGA. Ri- la Corsa Tris all'«Ippodromo dei Fiori». L'appuntamento è fissato per questa sera nella riunione che ha inizio alle 21. La corsa «più amata dagli italiani» presenta un campo di partenti di prima qualità.

La palma del più lontano spetta al trottatore tedesco, di scuderia italiana, Hasse Leber che giungerà da Palermo con l'intenzione di ben figurare. Dalle Marche arriverà invece l'americana Desert Voice mentre dall'Emilia approderà Endeavour, trottatore tedesco di origine americana. Nutrito poi il campo dei cavalli toscani mentre sono dieci i soggetti piemontesi.

Nel complesso al via 23 cavalli divisi da 40 metri di handicap nella cornice di serata che presenta comunque altre interessanti corse: inoltre la ghiotta occasione della Tris prende il via la serie riunioni notturne che si protrarranno fino al tramonto dell'estate. Ovviamente gli scommettitori hanno un compito arduo per individuare i favoriti: quotazioni alte hanno Sol di Civa e soprattutto Sorrentino, entrambi a metri 2060. Per la seconda fila, che parte a metri 2080, ben sistemato Po River ma anche Tresor Di Rosa, che a Villanova ha già conosciuto il successo. Ma l'occhio dei favoriti rivolto anche a Plumbago e Endeavour che hanno mezzi notevoli.

Afferma Pierangelo Perego, amministratore delegato dell'Ippodromo dei Fiori: «Ospiteremo un'altra Tris anche a luglio e, se tutto andrà secondo pronostico, sarà la prima a livello europeo. Stiamo lavorando a questo ambizioso progetto che ha tutte le possibilità di andare in porto». [g. o.]

Il «campo»

Al via 23 cavalli pronostico rebus

VILLANOVA. La Tris scatterà intorno alle 23, sesta corsa della serata. Questo il campo dei partenti della corsa, il «Premio Casinò di Montecarlo», dotato di un montepremi di 33 milioni di lire.

m. 2060: 1 Orphium (S. Tommasi); 2 Shogun Lobell (D. Nuti); 3 Souvenir de Rome (V. La Porta); 4 Space Runner (M. Fanti); 5 Op (V. Vespa); 6 Neil Luis (R. Benedetti); 7 Sol Di Civa (P. Demuru); 8 Pedrito (E. Demuru); 9 Offshore As (. Mattera); 10 Sorrentino (S. Graceffa). Metri 2080: 11 Tecnical (S. Ascedu); 12 Samadhi Park (M. Castaldo); 13 Radious Bru (L. Gennero); 14 Pirro del Rio (S. Varetto); 15 Po River (P. Rossi); 16 Peril Rosa (D. Sangermani); 17 Replay Per (C. Cosco); 18 Rerenne (N. Salacone); 19 Tre- di Rosa (W. Lagorio); 20 Desert Voice (I. Tamborrino). Metri 2100: 21 Plumbago (M. Smorgon); 22 Hasse Leber (R. De Curtis); 23 Endeavour (D) (F. Molari).

La «Tris» sarà diffusa in tv a circuito chiuso nelle agenzie di tutta Italia, e attraverso il canale televisivo dedicato all'ippica, ricevibile da chi è in possesso apposito impianto via satellite, e «decoder» in digitale. Saranno presenti alla Corsa Tris alcuni dirigenti dell'Unire, l'ente capo dell'ippica italiana, anche per discutere del progetto di una «Tris europea» da disputare, sempre a Villanova, nel mese di luglio. [g. o.]

PAGAMENTO IN 12 MESI A TASSO ZERO*

PASSAGGIO DI PROPRIETA' E BOLLO PER 12 MESI

Fino al 30 giugno solo dai Concessionari Alfa Romeo

1 ANNO DI GARANZIA

TAGLIANDO AL 6° MESE E CHECK-UP ENTRO IL 12° MESE

Concessionari Alfa Romeo

SE SCEGLIETE UNA ALFA ROMEO USATA, E' TUTTO COMPRESO NEL PREZZO.

Usato Alfa Romeo. Il grande valore di sempre condizioni irripetibili. Come avete? Con Opzione Usata molto facile. Versate subito un anticipo sulla base della quotazione di Quattroruote, in seguito 11 quote mensili e dopo un sarete liberi di scegliere: effettuare il versamento finale oppure passare ad un'altra Alfa Romeo, nuova usata, con la certezza di prezzo di riacquisto predefinito 60% del prezzo di acquisto se la vostra vettura è in normali condizioni d'uso). Cosa vi offre? Un di garanzia, il passaggio di proprietà, il bollo, tagliando al 6° mese (esclusi i materiali di consumo) e un check-up il 12° Tutto compreso nel prezzo. Sembra incredibile? Venite dai Concessionari Alfa Romeo.

*Esempio di acquisto con Opzione Usata: Prezzo vettura L. 12.000.000 • Primo versamento L. 4.800.000 • 11 quote mensili da L. 218.182 • Ultimo versamento (40%) L. 4.800.000 • Spese gestione pratica L. 250.000 • T.A.N. • T.A.E.G. 4,25% • Prezzo minimo di riacquisto in caso di passaggio a Romeo nuovo o usato (60%) L. 7.200.000 • Salvo approvazione Sava. ulteriori informazioni sui tassi e sulle condizioni praticate da Sava, consultare i fogli analitici pubblicati a termini di legge. **L'offerta è valida fino al 30/6/98 per vetture a benzina immatricolate a partire dal '92 e diesel a partire dal '93. Non è cumulabile con altre in corso.

AUTO ROJA SANREMO (IM) - Via Volta, 125 Tel. (0184) 575550

VEGA FINALE LIGURE (SV) - Via del Sagittario, 7 - Tel. (019) 690661/2
ALBENGA (SV) - S.S. 582 - Regione Bottino - Tel. (0182) 51498
IMPERIA - Via De Marchi, 15 - Tel. (0183) 299602

NAVIGAZIONE LAGO MAGGIORE

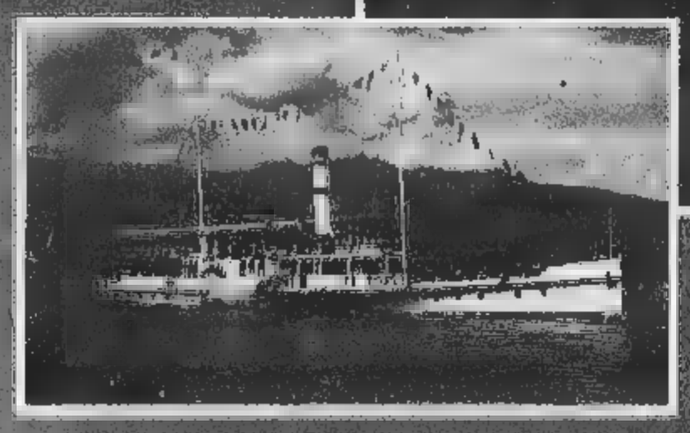

- Tessere di libera circolazione giornaliere e settimanali
- Luglio e Agosto: crociere notturne con ballo a bordo
- Sconto comitive: oltre 15 persone
- Sconto terza età: per i cittadini della UE (superiore a 60 anni) sconto 20% non cumulabile dal lunedì al venerdì
- Traghetto auto per Intra-Laveno
- Servizio di bar e ristorante a bordo

CON L'AUTOSTRADA GRAVELLONA IL LAGO MAGGIORE È PIÙ VICINO DI QUANTO TU PENSI!!

NUMERO VERDE

167-551801

GESTIONE NAVIGAZIONE LAGHI ITALIA

GESTIONE NAVIGAZIONE LAGHI	LAGO MAGGIORE
Via Ariosto, 21 - 20145 MILANO Tel. (02) 4676101 - 46761025 Fax (02) 46761059	Viale Baracca, 1 28041 ARONA (NO) Tel. (0322) 233200 Fax (0322) 249530

Tutta Borgomanero attende una nascita, anzi una Rinascita.

Domani a Borgomanero apre Rinascita, la nuova Accademia del Benessere dedicata al dimagrimento localizzato (quello vero, proprio dove serve di più). L'unica che può vantare una tecnologia innovativa ed estremamente efficace, in grado di ottenere risultati misurabili e duraturi. Una formula esclusiva ad azione dimagrante e rimodellante per ritrovare il vero benessere psicofisico. Oltre ai brindisi di rito, vi attendono una visita specialistica e un programma benessere su misura. Gratuiti, naturalmente. Se ci pensate, è domani il giorno giusto per rinascere. A Borgomanero.

Rinascita

La Tua Beauty Farm in Città.

Domani 29 Maggio 1998, dalle 17.00 in Via Fratelli Maccani
Parcheggio in Piazza Salvo d'Acquisto - Tel 0322/846253

Lancia δ. Il momento di desiderarla è adesso.

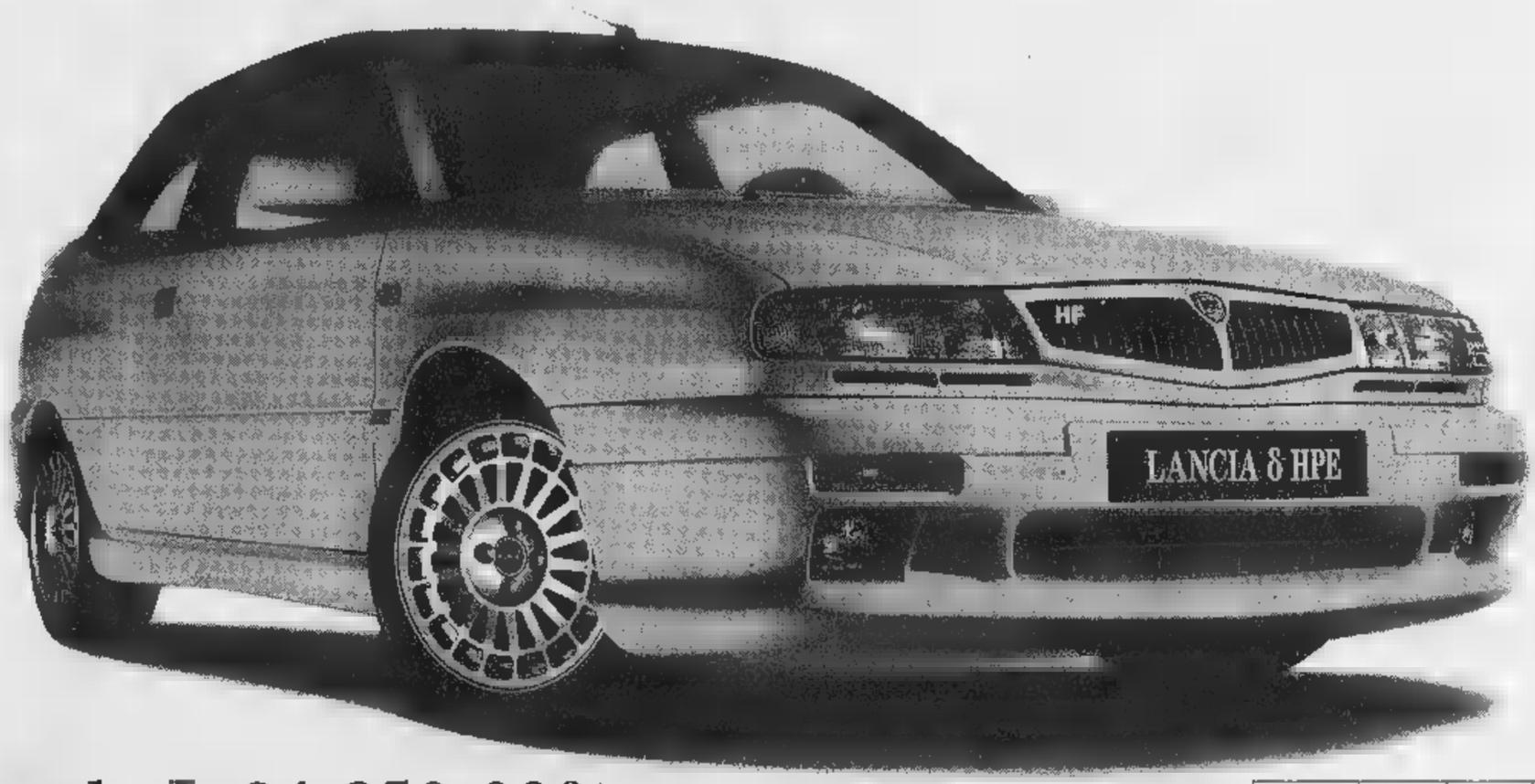

**Offerta non cumulabile con altre iniziative in corso.*

Lancia ti presenta su Internet: www.lancia.com

A partire da L.24.950.000*. Se c'è una Lancia Delta nei vostri sogni, vi aspetta una piacevole realtà. Perché oltre alle elevate prestazioni ad comfort di guida eccellente, oggi il privilegio di guidare questa vettura è più vicino ai vostri desideri. Non solo con un'ampia possibilità di scelta fra motorizzazioni e allestimenti ma, soprattutto, con un prezzo di acquisto molto conveniente. Lancia Delta. Fatevi conquistare anche voi.

Modello	1.6 16v	1.8 16v V.V.T.	1.9 td	2.0 HF
CV CEE	103	130		193
Lancia δ	25.250.000	28.500.000	28.650.000	-
Lancia δ HPE	24.950.000	27.000.000	28.650.000	42.000.000

Prezzi chiavi in mano esclusa I.P.T.E.T. - Le vetture Lancia si acquistano anche con le formule finanziarie SAVA

ORGANIZZAZIONE CONCESSIONARIE LANCIA **AUTOCUSIO** ED **AUTODEMSA**

AUTOCUSIO
Corso Sempione 56
Tel. (0322) 846253
BORGOMANERO

TRD di Ronchi Dino
Piazza Matteotti
Tel. (0323) 401545
VERBANIA

AUTODEMSA
Via IV Novembre 165
Tel. (0323) 62506
OMEGNA - CRUSINALLO

stylcar
Via L. da Vinci 6 - Tel. (0324) 47481
CROPPO di TRONTANO
Domodossola

Lancia Il Granturismo

LIDL ... dal 28 Maggio

OFFERTA PREZZO ASSAGGIO

RIDUZIONI PREZZO VALIDE DAL 28/05/98 AL 10/06/98

Filetto grigio di [illegible] bovina [illegible] gelatina
140 gr. L. - Kg. 990

Funghi coltivati affettati al naturale
170 gr. L. 7.588 /Kg. 1.290

Rollini wafer al cioccolato fo[illegible]
125 gr. L. 11.920 Kg. 1.490

[illegible] di [illegible] e [illegible]
990

[illegible]
4.490
3.990

[illegible]
2.990

[illegible] mobili [illegible]
tutte
1.490

NOVITA' **Ciambella** *
500 gr.
L. 3.980 / Kg.
1.990

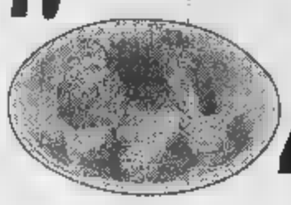

Rosso Piceno Superiore DOC *
dalle Marche, bottiglia artigianale
12% Vol. - 0,75 l.
L. 5.987 / l.
4.490

[illegible] Arborio *
superfino, ideale per risotti e piatti speciali - 1 Kg.
1.990

Riso [illegible] *
superfino, ideale per risotti - 1 Kg.
1.790

Riso Parboiled *
fino ribe, ideale per insalate e risotti - 1 Kg.
1.790

[illegible] Originario *
fino, ideale per minestre
1 Kg.
1.390

Tutina estiva per bebè *
65% sintetico, 35% cotone, in due diversi modelli, taglie: 62/86
13.900

Vestito con fiori *
100% cotone/jersey, taglie: 98/122
14.900

Vestito da bambina *
65% sintetico, 35% cotone, in due colori, taglie: 92/128
14.900

Polo [illegible] maniche da donna *
100% cotone, in tre colori, taglie: S/XL
9.900

Maglietta a tinta unita da bambino *
100% cotone pettinato, in 5 diversi colori, taglie: 104/164
4.490

Colrirl per [illegible] *
80% cotone, 20% poliammide, in 6 diversi colori, misure: 24/38, [illegible] si stringono e non si infeltriscono
1.490

Sandali con incrocio *
4 diversi modelli: con fascetta e rombo, misure: 36-40
19.900

Sandali da bambin[illegible] *
in similpelle, in due diversi modelli, misure: 29-35
15.900

Sandali da [illegible] per bambino *
in PVC, chiusura [illegible] fibbia, colori: blu, trasparente e rosso, misure: 22-32
6.900

Ciabatte [illegible] donna *
con suola in sughero, in [illegible] diversi colori, misure: 36-41
11.900

Sandali [illegible] uomo *
in PVC, colori: [illegible] nero, misure: 39-43
8.900

SPECIALE VACANZE

[illegible] a per [illegible] *
testato CE, 3 pezzi in PVC: un materassino dim. 113x59 cm., una palla ø 40 cm. ed un pesce gonfiabile lunghezza 85 cm.
8.990

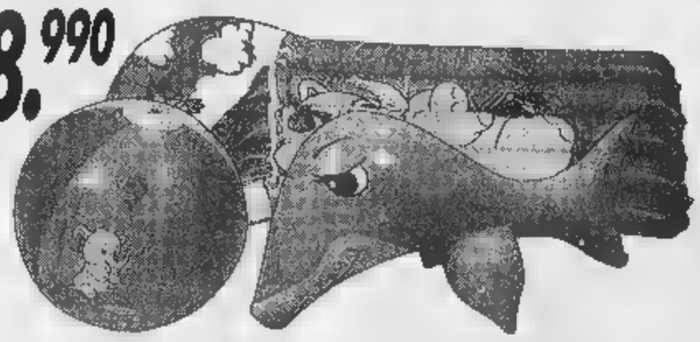

Piscina da giardino *
in PVC, [illegible] 182 cm., altezza 38 cm., facile da riempire e pulire, non necessita di pompa per il gonfiaggio
24.900

Vaso in [illegible] *
grande: ø 19 cm., h 16,5 cm.
piccolo: ø 13 cm., h 11 cm.
4.990 **2.990**

Camion [illegible] bambini *
con cassone ribaltabile, portata 130 Kg., dim.: 70x25x32,5 cm.
14.900

[illegible] [illegible] annaffiare *
supporto in alluminio di 75 cm., una pistola [illegible] spruzzo a 4 posizioni, 6 diverse forme di spruzzo, dotato di attacco universale in PVC
9.900

Fuoris[illegible] *
motore [illegible] caricamento [illegible] molla, lunghezza 15,5 cm., in vari modelli [illegible] colori, funziona [illegible] batterie
6.900

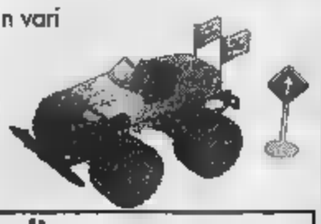

Pompa per materassino *
dim.: 25x20x6,5 cm., in gomma, colore rosso
4.990

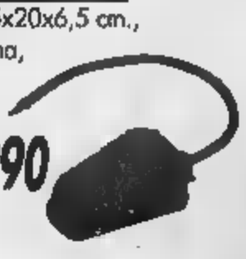

[illegible] da mare *
testato CE, in PVC, 3 pezzi: un salvagente ø 50 cm., un paio di braccioli ed una palla ø 40 cm.
6.900

Pompa a doppia azione *
testata TÜV/GS, pressione fino ad 1 Bar, portata: 2x2000 cm³, con 3 beccucci
18.900

Set di 3 teglie per grill e da fiamma *
grande 34x34x4,9 cm.
media 31,5x21,5x4,3 cm.
piccola 28,5x19,5x4 cm.
19.900

Tavolette di legno *
3 pezzi della stessa misura, dim.: 23x15 cm.
4.990

Girandola in legno *
3 diversi tipi
2.490

Pianta di peperoni *
decorativa
4.990

Pianta di pomodori *
decorativa
3.990

SALVO [illegible] SCORTE - PREZZI VALIDI DAL [illegible] ERRORI ED OMISSIONI - TUTTE LE IMMAGINI [illegible] RELATIVA [illegible] DAL [illegible] NEI PUNTI VENDITA [illegible] * PRODOTTO

SIAMO A: **SETTIMO TORINESE** VIA MONVISO, 17/ VIA MILANO, 61 - **SUSA** C.SO STATI UNITI, 41 - [illegible] I. NENNI - **NOVI LIGURE** S.S. 35 BIS DEI GIOVI, 3 - **VERBANIA** VIA ALLE FABBRICHE, 21 - B[illegible] CORSO EUROPA, 11/E **SAINT CHRISTOPHE** VIA CROIX NOIRE, 26 LOC. GRAND CHEMIN - **BRA** C.SO IV NOVEMBRE, 50 - [illegible] VIA C. BATTISTI, 24 - AC[illegible] **TERME** S.S. 30 LOC. CASSAROGNA - **LEINI'** VIA TORINO, 71/73 - **MONCALIERI** VIA PININFARINA [illegible] **MAGNOLA** VIA PAPA GIOVANNI XXIII, 2 - **NOVARA** VIA GIBELLINI, 33 - [illegible] VIA NOVARA, 114 - **[illegible] PORTONA** VIA ARZANI, 10/B - **DOMODOSSOLA** VIA GENTINETTA ANG. VIA CIMITERO - **CA[illegible] ELLI** V.LE ITALIA, 107 - **OVADA** VIA NOVI, 21/A **FOSSANO** VIA D'OREGLIA - **ARQUATA SCRIVIA** VIA SERRAVALLE LOC. LE VAIE - **RIVAROLO** VIA BICOCCA - **TORIN[illegible]** A PIANCERI, 10 / VIA GOTTARDO /VIA MONFALCONE, 92 - [illegible] CORSO AVOGADR[illegible] QUAREGNA, ANG. VIA ZAMBECCARI / VIA TORRICELLI, 5

Dal 25 Maggio Tre Al 6 Giugno

X

Due

FRESCH

gruppo supermercati

SALVO EVENTUALI AUMENTI DI IMPOSTA E FINO AD ESAURIMENTO DELLE SCORTE - I PREZZI POSSONO SUBIRE VARIAZIONI IN CASO DI ERRORI DI STAMPA E MODIFICHE ALLE LEGGI FISCALI - DISEGNI E FOTOGRAFIE HANNO VALORE PURAMENTE ILLUSTRATIVO

■ NOVARA ■ ARONA • BORGOMANERO ■ BORGOSESIA ■ BUSTO ARSIZIO
■ GALLIATE ■ GOZZANO ■ SUNO ■ VIGEVANO ■ DORMELLETTO ■ OMEGNA

la MUSICA dal VIVO in DISCOTECA...

ritrovarsi per salire per sentire
Paradiso rimini

JERRY CALA' e la sua BANDA

Celebrità DISCOTECA TREGATE

GIOVEDI' 28 MAGGIO

INAUGURAZIONE ESTATE 1998

Ritornano i Giovedì del Latino-Americano con il gruppo dal vivo "BANANA EXPRESS"
Si balla nel Giardino Estivo.

Venerdì 29 maggio
special guest
ALBERTINO
Tony Renis live con
NEJA
special live concert

Sabato 30 e domenica 31 maggio
special guest
ANSAR SHABBAZ
il modello dello spot Coca-Cola
"I PIÙ BELLI"
i modelli delle sfilate di Milano

domenica 31 maggio
La Dolce Vita
"ultimo settimana"

Celebrità DISCOTECA TREGATE
Tel direzione per bookings 21.71412

BGS DAVIS

Uno Stranamore nell'Harem? Chi l'ha visto?

Hai i programmi un po' confusi? Te li chiarisce "In Tivù".

OGNI SABATO IN REGALO CON LA STAMPA. Arriva "In Tivù": 64 pagine dedicate ai programmi delle emittenti radiofoniche e televisive, comprese pay TV e televisioni satellitari. Una guida facile e comoda per trovare a colpo d'occhio, grazie alla sua straordinaria chiarezza, il programma preferito. Su "In Tivù" troverete tutti i palinsesti divisi per canali e per temi e, in più, una comoda sezione dedicata alla fascia di massimo ascolto - dalle 19 alle 23 - che indica minuto per minuto tutti i programmi di tutte le emittenti che iniziano allo stesso orario. Facile da consultare e piacevole da leggere, "In Tivù" diventerà indispensabile come il telecomando.

"In Tivù". Adesso telecomandi tu.

Indagine del Comune: atti di teppismo né organizzati né ideologici

Vandali sì, ma non squatter

Il malessere dei giovani genera violenza

Gli squatters non sono un modello per i giovani arrabbiati torinesi. Sembrano, invece, esprimersi la violenza derivante dalla «marginalità» e dal «galleggiamento» che si nei luoghi» delle periferie identità. Tradotta, questa fotografia del disagio, significa che i ragazzi emarginati non stanno più a scuola e non hanno lavoro, galleggiano appunto, in una città dove la gente si muove senza vere radici, le aggregazioni sociali sono (o sembrano) rarefatte. Scenario inquietante delineato dal sociologo Luigi Berzano nel libro «Giovani e violenza, comportamenti collettivi in metropolitana».

Lo studio, promosso dall'Osservatorio del mondo giovanile realizzato in collaborazione con 120 operatori dei Servizi sociali, è stato presentato ieri dall'autore e commentato da Gian Mario Bravo preside di Scienze politiche che ha messo in guardia: «Attenzione alla violenza, può essere l'esito della paura di ciò che non si capisce, della presenza di qualcuno o qualche che si vede come diverso». Hanno partecipato Renzo Gallini dell'Osservatorio, gli assessori Ugo Perone e Eleonora Artesio, Leopoldo Grosso Gruppo Abele, Giulia De Marco presidente del Tribunale per i minorenni, la sociologa Chiara Saraceno e il criminologo Duccio Scatolero.

La ricerca si è svolta a cavallo fra il e il . Parte dall'osservazione di circa 500 casi di violenza in città raccontati da quelli che sono stati protagonisti o testimoni. Anonimi. Minori emarginati vandali e ladri solitari, qualche volta riuniti in bande.

Un gruppo di squatter durante le manifestazioni dei mesi scorsi: non sono un modello dei giovani torinesi

Incontri non facili che gli operatori sociali sono riusciti a realizzare, l'obiettivo scoprire situazioni che non vengono neppure segnalate alle forze dell'ordine e comunque arrivano al Tribunale minori. Su tutto emerge un malessere collettivo che si ispira agli squatters.

Violenza in qualche misura tradizionale: il 40 per esprime con furti e scippi, il 37 per cento con aggressioni fisiche quasi per il piacere di affermare la propria superiorità sul debole o per allontanare il «diverso». Il 37 per cento violenza «dimostrativa» di chi si esprime le scritte sui muri, i sassi contro i vetri, le cabine telefoniche i cassonetti incendiati. Forse per noia, quasi per colpire in qualche modo la disperazione o il vuoto che rodono dentro, quando non si ha la forza di scoprire via d'uscita. «Disagio conforto in una società che ha perso i suoi valori forti aggreganti - ha detto Berzano - come sono stati ad esempio il movimento operaio, il sindacato».

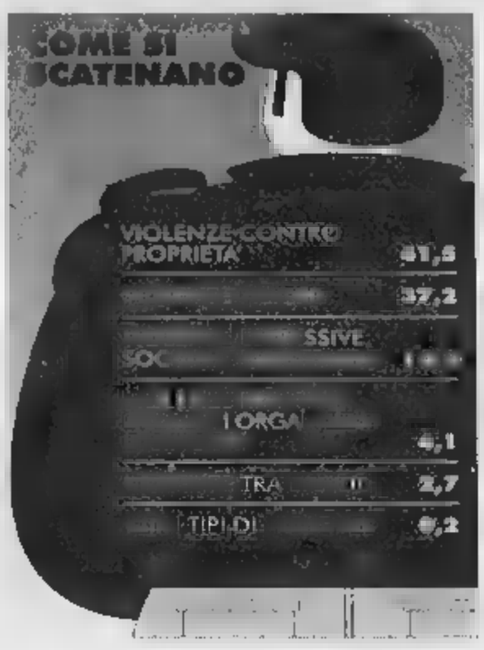

Il 25 per cento di quei 500 casi di violenza sono stati organizzati, il 50 per cento sono frutto di una esigenza immediata «spontanea». che cos'è violenza per un giovane? Qualcuno dei ragazzi ha confessato: «Intendo quando si fa del male a una o più persone. Se rubo una penna non faccio male a nessuno». Dalle interviste emerge la solitudine della periferia senza identità sociale né culturale. Là dove si l'allarme: via Artom, San Salvario, Porta Palazzo, Murazzi. Quest'ultimo simbolo della microcriminalità. «Da un paio d'anni si spaccia eroina - dice uno degli interrogati -. Io ero là quando hanno quel tipo, appena e ronde, i nazisti che andavano su e giù con le da baseball».

E' stata Giulia De Marco, presidente del Tribunale per i minori a portare una parola di conforto: sono diminuite le denunce nei confronti minori piemontesi, aumentate ultimamente quelle di piccoli stranieri, soprattutto nomadi e slavi: «Significa che i modelli di recupero sono stati positivi. Varrebbe la pena di tentare anche con gli stranieri offrendo loro il rientro nella legalità, perché possano rispettare i doveri in cambio dei diritti». [m. val.]

IN BREVE

CONDANNATI

Ufficiali dell'Esercito falsificano gli straordinari

Nove mesi e 15 giorni di reclusione per il tenente colonnello Alfonso La Franca e sei mesi per il capitano Umberto Anelli: i due ufficiali dell'Esercito (reparto comando Regione militare Nord-Ovest) erano accusati di falso. Un terzo imputato, il colonnello Franco De Angelis, che era il capo amministrativo del reparto, ha patteggiato un conti- con una sentenza precedente. La vicenda, che risale 1995, riguarda i registri cui erano annotate le ore straordinario effettuate nel novembre del '94 durante si per l'alluvione in Piemonte.

«Cancellate la scritta sulla casa degli squatter»

«Perché nessuno ha cancellato quello scempio?». Lo domanda Raffaele Costa in un'interpellanza sindaco, riferendosi alla scritta «Grazie cancro», che da mesi campeggia sul muro esterno dello stabile occupato dagli squatters del centro «El Paso», in Passo Buole. «Per quali ragioni - interroga Costa - nonostante le enormi dimensioni (quattro metri per due) quella frase collocata muro che delimita una via pubblica in- traffico è stata presa in considerazione e cancellata dagli addetti del Comune?».

VERDI

Tutelare le risorse forestali Piemonte

Il gruppo regionale dei verdi ha presentato ieri mattina una proposta legge la «Tutela e l'uso delle forestali». Spiega il capogruppo, Pasquale Cavaliere: «Il disegno di legge innova, semplificandola e accorpandola, la normativa che regola questo importante settore». La proposta interessa oltre un terzo della superficie del Piemonte «si propone di attuare una politica attiva di salvaguardia e "sfruttamento" ecocompatibile ricadute importanti sull'ambiente e l'occupazione».

PIAZZA

Il Fante sardo non sarà rimosso

Il Comune pare accolto le ragioni della Storia»: in piazza Castello il monumento al Fante sardo non verrà tolto e non sarà realizzata una fontana, ma alcuni giochi d'acqua, su una spianata in pietra che sarà caratterizzata da una grande stella barocca a otto punte, tracciata nella pavimentazione, lastre policrome.

Parlano i familiari e gli amici del rappresentante ucciso in Valsusa a colpi di pietra

«Perché abbiamo perdonato il killer»

Reazioni alla sentenza che ha graziato l'omicida

BUSSOLENO. E' polemica in Valsusa sulla decisione adottata dal tribunale per i minorenni di Torino su Giuseppe Agostino, uno dei tre assassini di Mauro Pognant, il rappresentante di Bussoleno massacrato a colpi di pietra e poi gettato sul greto del rio Seguret sopra Salbertrand il 15 giugno 1996. Il giovane aveva 17 anni quando partecipò all'omicidio di Mauro Pognant: la gravissima colpa di omicidio aggravato sarà estinta se non commetterà reati nei prossimi 30 mesi. L'altro ieri è stato quasi certamente «graziato» dall'abbraccio di Giuliana Pognant, sorella di Mauro, che davanti ai giudici del tribunale per i minori e dell'avvocato Albanese che lo difendeva, tutti colti di stupore, ha affermato: «Non hai lo sguardo di un assassino, ti perdono, sono certa che hai capito il grave danno che hai fatto alla famiglia». E continuato: «E' un gesto d'amore rivolto a mio fratello Mauro, certa che lui stesso avrebbe voluto darti la possibilità di riabilitarti». I suoi complici Roberto Grosso, anni, di Roccella Ionica ma residente a Meana di Susa e Samir Bendeq, 21 anni, di Bussoleno, sono invece stati condannati a anni di carcere all'inizio dell'aprile scorso dalla corte d'assise di Torino. «Per loro posso invece perdono, perché durante il dibattimento mi hanno sempre guardata la cattiveria e freddezza di due assassini - racconta Giuliana Pognant - hanno anche cercato di infangare la memoria di mio fratello affermando che erano stati adescati».

Mauro Pognant, ucciso a colpi di pietra e gettato sul greto del rio Seguret (nella foto) da tre giovani: due erano maggiorenni e sono stati condannati il terzo è stato affidato alla prova

Giuseppe Agostino ha invece subito confessato ed in corte d'assise ha confermato che l'unico movente dell'omicidio era la rapina. Volevano derubarlo perché avevano saputo che aveva vinto 10 milioni con la lotteria del «Gratta e Vinci»: hanno invece ucciso per mila lire.

Giuliana Pognant era rimasta molto indignata dalla versione dei due che volevano convincere i giudici di stati provocati sessualmente dalla vittima ha voluto tendere una mano a «quel ragazzo rimasto bambino che era stato plagiato dagli amici che voleva imitare per sentirsi importante fino ad uccidere». Lucia Beltrami, mamma di Mauro, ha invece ancora il dolore nel e non crede nel pentimento di un assassino: «Questa giustizia è troppo bonaria».

In paese, a Bussoleno, non si parla d'altro. Rita Memoli, 31 anni, casalinga, è mamma di due bambini, le fa rno: «Non d'accordo con questi giudici. Chi toglie una vita deve pagare la grave colpa». Graziella Maritano, commerciante due figli quasi coetanei degli assassini: «Se si è pentito, è giusto dargli ancora la possibilità di rifarsi una vita dignitosa. Il vincolo di buona condotta per due anni e doveva però essere aumentato ad almeno 7 o 10 anni». Ma non tutti sono d'accordo. «Chi sbaglia deve pagare. Anche la pena degli altri due è troppo mite, fra qualche no saranno già certamente fuori dal carcere», protesta Franco Leschiera del caffè Portici di Bussoleno. [f. mor.]

Verdi e Rc contrari all'inceneritore

Rifiuti, la maggioranza non trova una soluzione

Un «tavolo» per discutere i problemi della raccolta e dello smaltimento dei rifiuti, di quelle 430 mila tonnellate di immondizia che la città produce ogni anno. Cifra impressionante, sulla quale si gioca il futuro ecologico della città, soprattutto dopo il quando sarà chiusa la discarica di Stura. Uno scenario che vede distanti le posizioni della maggioranza che governa il Comune: da un lato l'assessore Vernetti, Rc e i verdi, in mezzo i ds, dall'altro ppi e Alleanza per Torino. Con posizioni, «difficili da conciliare», ammette Giovanni Porcellana, dopo un vertice di maggioranza al quale hanno partecipato, i capigruppo ds, Alberto Nigra con la presidente della VI , Marta Levi; di Rc, Mariangela Rosolen con il consigliere Bonino, di Alleanza per Torino, Michele Paolino, del Ppi, Porcellana e dei verdi Silvio Viale.

Risultati? Pochi. Fra quelli non negativi, il riconoscimento, quasi unanime, che il parere municipale al progetto della Provincia debba essere positivo.

I nodi da sciogliere restano quelli del piano comunale. E, per tentare l'accordo, Vernetti (con Guido Viale) incontrerà ancora i capigruppo e i tecnici della maggioranza da lunedì, per un paio mane, coinvolgendo l'Amiat.

La posizioni. fronta al «no» di Rc, dei verdi e degli ambientalisti ad un impianto inceneritore tradizionale, che potrebbe sostituito dalle strutture esistenti, puntando ad una raccolta differenziata al 50 per cento, ppi, Alleanza per Torino e ds chiedono un piano finanziario per definire i di un'operazione di smaltimento che, per Porcellana e Paolino, non può eludere l'utilizzo di un inceneritore. Nigra convinto che nei prossimi incontri l'accordo troverà. Paolino e Porcellana affermano che la posizioni sono molto distanti: l'Amiat, per esempio, «non può essere lasciata nell'angolo». [g. san.]

Al Lingotto i giornalisti, gli atleti sulla «Spina»

Torino 2006 raddoppia i suoi villaggi olimpici

Il villaggio olimpico di Torino 2006 si sdoppia. Alloggi, servizi e sala stampa riservati ai giornalisti e troupe televisive provenienti da tutto il mondo (posti letto per cinquemila persone) resteranno al Lingotto.

Gli atleti, invece, verranno ospitati in nuova struttura che sorgerà sulla Spina 3, nell'area dismessa degli stabilimenti ex Michelin, nella Umbria. Lì verranno realizzati alloggi in grado di ospitare ottomila persone. Il progetto dovrebbe essere affidato all'architetto Giorgio Rosenthal.

La decisione del Comitato Olimpico è arrivata alla vigilia del viaggio a Siviglia dove ai membri del Cio, il Comitato Olimpico Internazionale, verranno illustrate le «carte» dalle città candidate ad ospitare le Olimpiadi invernali del 2006.

Sull'area della Spina il Piano Regolatore Generale prevede la realizzazione nuovi collegi universitari, una casa degli artisti, il nuovo teatro da posti voluto dal direttore del Teatro Stabile, Gabriele Lavia, che proprio ieri ha ottenuto il via libera dall'Assemblea dei Soci, il contestato centro commerciale di corso Umbria. Il tutto immerso in grandi spazi verdi. E' evidente che, nel caso in cui il capoluogo subalpino dovesse vincere il difficile confronto con la svizzera Sion, la progettazione delle nuove strutture dovrà tenere conto di questa caratteristiche.

Un punto a favore anche in sede di voto finale, deriva dal fatto che attraverso questo progetto, Torino riqualifica una delle dismesse della città a pochi passi dove sorgerà l'Environment Park, il parco delle tecnologie ambientali. [m. tr.]

IN BREVE VALLE D'AOSTA

Il piano del Po costerà miliardi

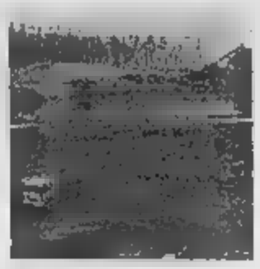

VERCELLI. Presentato dall'assessore regionale per l'ambiente Ugo Cavallera dall'Autorità di bacino del fiume Po il piano stralcio per la difesa idrogeologica della rete idrografica del fiume italiano: gli interventi considerati necessari richiedono un investimento di 2 mila miliardi entro i primi tre anni e di oltre 25 mila nei prossimi venti.

La presentazione del piano è stata articolata ieri in due fasi: al mattino nel centro culturale di Villadossola per Verbano Cusio sola; nel pomeriggio alla Camera di commercio Vercelli. Stamane toccherà a Torino: l'appuntamento è nell'Aula magna dell'istituto Avogadro (ore 9,30) mentre sempre oggi, per Alessandria ed Asti, la presentazione è alla 15 nell'Aula magna dell'Itis «Volta» di Alessandria.

Trasferta ungherese per la «Centauro»

NOVARA. La brigata meccanizzata «Centauro», guidata dal generale Michele Piccione, parteciperà dal 1° al 26 giugno ad serie esercitazioni Ungheria. L'esercitazione vedrà impegnati 1500 uomini, 120 mezzi cingolati, 300 mezzi su ruote, elicotteri. Le manovre inserite nelle attività «Partnership for p che i Paesi della Nato effettuano con i Paesi che inseriti nel Patto atlantico.

Ballottaggio comincia

ASTI. Prima del ballottaggio i candidati a sindaco si sfideranno alla «Straasti», podistica di 10 chilometri per le vie della città in programma venerdì. L'organizzazione ha invitato l'eurodeputato Luigi Florio (Polo) e Antonio Fassone (Ulivo-Rifondazione) «a mescolarsi alle migliaia di cittadini iscritti alla gara. Una parte di quei cittadini che il vincitore dovrà ammuni- nei prossimi 4 anni». Entrambi hanno accettato.

Asti-Cuneo, il approva i

CUNEO. L'ottava Commissione Lavori pubblici, comunicazioni del Senato, riunita in sede deliberante, ha approvato ieri il disegno di legge 3212 «Disposizioni per il finanziamento interventi opere interesse pubblico». All'articolo 3 istituisce un fondo per interventi in favore sistema autostradale e in particolare delle tratte Asti-Cuneo e Siracusa-Gela. Al disegno di legge presentato dal ministro dei Lavori Pubblici Costa e altri, è stata congiunta anche la proposta di legge presentata fin dal '96 dal senatore di Alba Tomaso Zanoletti. Il disegno di legge passerà ora alla Camera per l'ulteriore approvazione. Dice il senatore Zanoletti: «L'articolo votato dal Senato contiene i finanziamenti sufficienti (non quantificati) per chiudere la convenzione la società Satap». Nella foto una dimostrazione di sindaci.

Gruppo Frescolatte sbarca ad

ALESSANDRIA. La Centrale del latte di Alessandria Asti, una spa divisa tra enti pubblici e privati, con sede in città, entrata nel Gruppo Frescolatte. Sorto sette mesi fa, raccoglie già undici aziende del settore: da Milano a Salerno, da Vicenza a Rapallo, da Torino a Firenze, poi Brescia, Monza, Pistoia, Livorno e Savona. Scopo dell'associazione è valorizzare e promuovere in Italia latte fresco con campagne promozionali.

Casinò, la Finoper ricorsa al

AOSTA. La Finoper è ricorsa al Tar Valle d'Aosta per chiedere l'annullamento della delibera con cui, il 15 aprile '98, la Regione ha dichiarato chiusa infruttuosamente per l'«inesistenza dei requisiti di trasparenza ed affidabilità dell'azionariato Finoper», la trattativa per l'affidamento della gestione del Casinò di St-Vincent. contenzioso tra la società romana e la Regione Valle d'Aosta è aperto da 7 anni.

all'ampliamento dell'aeroporto

NIZZA. Fervono i lavori di ampliamento e le migliorie vista dell'estate, all'aeroporto Nizza, il cui traffico sempre più in crescita (7 milioni 373 mila passeggeri nel '97, già 1.577.268 nel primo trimestre, con un aumento pari all'11 per cento). Ma presto lo scalo, il secondo Francia, offrirà ai suoi utenti un accesso stradale ai due terminal (internazionale e per i voli interni) semplificato, oltre a parcheggi più adeguati anche gratuiti, per la sosta. La rete è sempre più estesa. Sono 26 i Paesi collegati direttamente a Nizza, 85 i collegamenti con altrettante città (34 francesi, 41 l'Europa) e di questi 10 sono quelli internazionali: con il Maghreb, 2 con il Nordamerica e il Medio Oriente, uno con il resto dell'Africa. 45 sono le compagnie, di cui 34 straniere.

Gregoretti-Fabbri a Borgio Verezzi

BORGIO VEREZZI. Ugo Gregoretti, uno dei registi italiani più anticonformisti, e Marisa Fabbri, tra le attrici predilette da Luca Ronconi, costituiscono l'inedita, curiosa e intrigante coppia protagonista del «Purgatorio98», l'evento teatrale, ambientato nella suggestiva ce naturale della Cava Fossili, che chiuderà la 32ª edizione del Festival di Borgio Verezzi. Lo spettacolo debutterà il 6 agosto, repliche fino all'11.

Rivenuto un nelle del porto

GENOVA. Il cadavere di uno sconosciuto, un orientale dell'apparente età di 30-35 anni, in tasca un milione in contanti, dieci schede telefoniche e un'agendina compilata con ideogrammi, è stato trovato ieri mattina nelle acque antistanti i Magazzini del Cotone, nell'area del Porto Antico. morte dell'uomo risalirebbe a tre o quattro giorni fa. tratterebbe di un'esecuzione: un colpo gli ha trapassato la fronte.

Tutto esaurito palasport l'Ing gioca la promozione

BIELLA. Palazzetto esaurito, coreografie a sorpresa, molti «vip» in tribuna.

Per la rivincita di questa tra Ing e Roseto, nel ch di finale per la promozione nella «A 2» del basket (all'andata vinsero gli abruzzesi), la tensione è ormai a mille. Ieri pomeriggio restavano 150 biglietti disponibili poco meno di 3 mila e i botteghini potrebbero aperti solo per pochi minuti. L'incasso sarà da record. I tifosi organizzati hanno preparato un grande spettacolo che coinvolgerà tutte le tribune. «Sarà una sorpresa - spiegano i portavoce -. Per la riuscita rivolgiamo un appello: venite al palazzetto indossando maglia rossa oppure blu, cioè i colori sociali». Si comincia alle 20,30, ma i cancelli saranno aperti già alle 19.

dico

• Oltre 120 negozi in tutta Italia
• Soddisfatti o rimborsati
• Prezzi bassi e stabili
• Ottima qualità

DISCOUNT ALIMENTARE

dal 18 al 30 maggio 1998 salvo esaurimento scorte

RITORNANO I NOSTRI
e tutto risplende!

1.800 **1.390**
GEL AMMONIACALE DICO
lt 1

1.190 **890**
AMMONIACA PROFUMATA DICO
lt 1

1.300 **990**
DETERGENTE DICO PER PAVIMENTI E PIASTRELLE
profumazioni varie, lt 1

1.750 **1.350**
CANDEGGINA DELICATA DICO
lt 1

Alcune offerte:

CARNE DI VITELLA NOSTRANA g 90x3	2.840	(al kg 8.111) **2.190**
OLIO DI OLIVA lt 1	4.790	**3.790**
SPECK busta, g 100	3.200	(al kg 27.500) **2.750**
BRESAOLA busta, g 70	3.800	(al kg 45.571) **3.190**
WURSTEL conf. 10 pezzi, g 250	1.300	(al kg 4.000) **1.000**
YOGURT ALLA FRUTTA g 125x2	780	(al kg 2.600) **650**
BISCOTTI GELATO conf. 8 biscotti, g 400	3.500	(al kg 7.250) **2.900**
BOCCONCINI DI MOZZARELLA g 250	2.500	(al kg 8.760) **2.190**
PANETTINI gusti vari, g 200	1.300	(al kg 4.950) **990**
PARMIGIANO REGG. DOP grattugiato, g 100	1.590	(al kg 13.900) **1.390**
PASTA DI SEMOLA g 500	540	(al kg 880) **440**
PASSATA DI POMODORO brik, ml 500	490	(al lt 780) **390**
VINO DAMA Castelli Romani, lt 5	8.900	lt 1.500 **7.500**
PIATTI fondi/piani, conf. 50 piatti	2.450	**1.740**
BICCHIERI conf. 50 bicchieri	990	**750**
TOVAGLIOLI 30x30, 1 rotolo	1.650	**1.390**

Ecco i nostri negozi in provincia di Novara

Castelletto Ticino - No -	Galliate - No -	Trecate - No -
Via Sempione	Via Trieste, 102	C.so Italia, 15 (S.S. 11)

AFFARI DIVINI

Con l'acquisto di 1 ABITO a scelta
IN OMAGGIO
una fantastica camicia
"Fabio Inghirami"
del valore di £.95.000

PREZZI MIRACOLOSI

ABBIGLIAMENTO
VESTIFRANCHI
BIANDRATE • 500 mt dall'uscita TO MI

uomo

Per la pubblicità su
LA STAMPA
PK
publikompass
art
Agente Publikompass spa
Novara Corso Cavour 13
Tel. (0321) 333.41 (2 linee r.a.)
Telefax (0321) 623035
Gozzano Via Cervino 13
Tel. (0322) 913.839

LA STAMPA

NOVARA

VERBANO CUSIO OSSOLA

Per la pubblicità su
LA STAMPA
PK
publikompass
20123 MILANO
Via G. Carducci 29
Tel. (02) 244.24.611
10126 TORINO
Corso Massimo d'Azeglio
Tel. (011) 666.52.11

OBIETTIVO SICUREZZA

«Difendiamo i paesi dalle piene dei fiumi»

«C'é stato un ritardo storico nell'affrontare il problema ed ora la legge ci impone di rispettare i tempi. Ricordiamo che il fenomeno geologico avvenuto a Sarno, in Campania, non é diverso da quello [illegible] vostre aree». Lo ha dichiarato Roberto Passino, segretario dell'Autorità di bacino Po, intervenendo all'incontro sui vincoli idrogeologici che ha radunato a Villadossola tecnici e amministratori del Vco. Gelo tra i presenti. Analogo incontro, sempre organizzato dalla Regione ma per le province di Novara e Vercelli, si è tenuto in quest'ultima città. Per interventi di sicurezza [illegible] prossimi tre anni sono previsti due mila miliardi. Primo obiettivo: difendere i centri abitati dalle piene improvvise dei corsi d'acqua. pagina

La Brigata trasferirà 1500 uomini e centinaia di mezzi per «Balaton '98»

«Centauro», test in Ungheria

Esercitazioni di pace con le Forze magiare

Check point, [illegible]istenza e protezione per civili e profughi, bonifiche di città e terreni da bombe, mine ed esplosivi. Compiti che negli ultimi anni hanno spesso richiesto l'impegno all'estero delle nostre Forze Armate, dal Libano alla Somalia, dall'Albania alla Bosnia. E [illegible] il Terzo Millennio le «missioni di pace» dei militari [illegible] sempre di più. Prepararsi al meglio, addestrando il personale per garantire efficienza e sicurezza, diventa un imperativo. Ovunque, per tutti. E nel rinnovato clima di collaborazione internazionale può capitare di dover lavorare fianco a fianco anche con i «nemici» di ieri.

E' quanto accadrà fra pochi giorni alla Brigata meccanizzata «Centauro», che dall'1 al 26 giugno sarà in Ungheria con centinaia di mezzi e oltre 1400 uomini dei suoi reparti per «Balaton '98», un'imponente esercitazione con l'Esercito Magiaro nel poligono di Varpalota, un'area di oltre 600 chilometri quadrati a Nord del lago Balaton. E' inserita nelle attività di «Partnership for Peace» (PfP) che i Paesi della Nato svolgono con le Nazioni-ex patto di Varsavia di prossimo inserimento nell'Alleanza Atlantica.

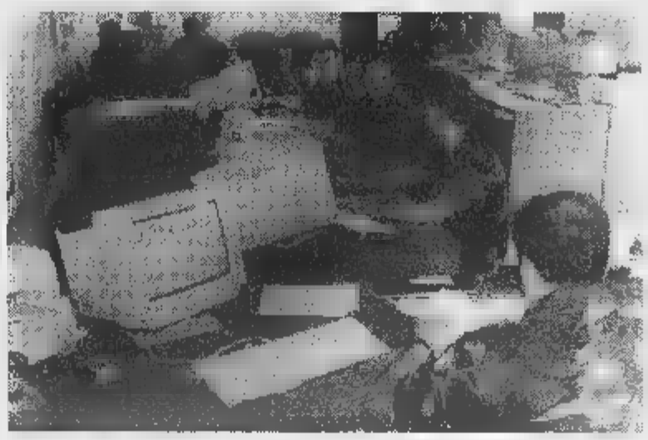

Il generale Michele Piccione della Centauro e la sala operativa multimediale già attivata a Novara che sarà trasferita in Ungheria

Check point, scorte e prove di assistenza accanto agli ex nemici

«Lo scopo fissato dallo Stato Maggiore dell'Esercito - spiega il generale Michele Piccione, comandante della 'Centauro', che ieri ha convocato una conferenza stampa alla caserma Cavalli per presentare l'iniziativa - è quello di verificare la capacità dei quadri e delle truppe delle Brigata di operare in un contesto di 'peace keeping' il rischieramento fuori area. Per tale scopo la Brigata impiegherà 'pacchetti' di capacità operativa, tratti da tutti i suoi reparti dipendenti, costituendo due raggruppamenti tattici a livello di reggimento, oltre al Comando Brigata e ai suoi organi logistici».

In tutto, la Brigata Centauro, che come grande unità è al debutto assoluto in attività fuori dai confini nazionali, porterà in Ungheria «Balaton '98» 150 ufficiali, 250 sottufficiali, 1100 militari di truppa (tutti soldati di leva appartenenti a scaglioni che hanno già terminato l'addestramento primo e secondo grado, idonei quindi ad operare in tale contesto», precisa il generale Piccione) con l'impiego di 120 [illegible]i cingolati, 300 mezzi ruotati e 5 elicotteri.

Un'autentico esodo che coinvolgerà, opportunamente inquadrati, il 2° Reggimento Bersaglieri di Milano, una compagnia del 21° Fanteria meccanizzata «Cremona» di Alessandria, una del 4° Reggimento carri di Bellinzago del 32° carri delle Brigata «Ariete», il 3° Reggimento Bersaglieri di Milano e uno squadrone del «Nizza Cavalleria» di Pinerolo, una batteria del 52° Reggimento artiglieria «Torino» di Vercelli e con Comando di Brigata, il Battaglione logistico di Bellinzago i Supporti tattici della «Centauro», Genio e Trasmissioni.

«Le attività che saranno svolte dai reparti della Brigata - aggiunge generale Piccione - saranno esercitazioni vari livelli, plotone-compagnia e gruppo tattico, tutte volte verificare sul campo la preparazione delle unità nelle Peace Support Operations. Ci saranno pertanto spiegamenti di check point e posti distribuzione viveri per eventuali profughi, scorte ad autocolonne ed in ultimo attività a fuoco di reazione contro possibili offese di parti belligeranti».

Lo sviluppo dell'esercitazione, già avviato con le fasi preparatorie, proseguirà ora il trasferimento in Ungheria; sarà svolto nove convogli ferroviari (le partenze avverranno dalle stazioni di Oleggio, Vercelli, Pinerolo, Alessandria, Milano e Busto Arsizio) tre colonne stradali da 30 automezzi ciascuna e un volo aereo speciale.

Pietro Benacchio

Ieri in Puglia

Vallongo lascia il Novara per Lecce?

L'allenatore Luigino Vallongo sostituto Chierico alla guida degli azzurri

NOVARA. Luigino Vallongo lascia il Novara calcio per andare al Lecce, in serie B, come secondo di Edo Sonetti? L'indiscrezione nell'aria ed ha trovato conferma indiretta ieri con la visita lampo di Vallongo Lecce. Qui si è incontrato Sonetti, al quale lo legano rapporti lunga amicizia, con i dirigenti pugliesi. Novara lunedì ha fatto tecnico proposta concreta. Vallongo ha chiesto tempo. Ieri è partito per Lecce dov'è stato impossibile rintracciarlo. I dirigenti del Novara attendono una risposta per oggi. [r. a.]

L'incidente Massino Visconti, tra due gallerie. Traffico bloccato per un'ora e mezzo

Auto si schianta, interrotta l'A26

Grave il direttore commerciale della Cartiera Binda

MASSINO VISCONTI. Autostrada Voltri-Sempione bloccata per un'ora mezza ieri mattina a causa di un incidente in cui ha riportato gravissime ferite il direttore commerciale della Cartiera Binda di Crusinallo di Omegna.

L'incidente si è verificato alle nove, sull'autostrada, nel territorio di Massino Visconti, nella corsia in direzione Gravellona Toce. In quel momento stava viaggiando Gravellona Andrea Susa, anni, abitante a Vanzago in via San Carlo 29, direttore commerciale della Cartiera Binda di Crusinallo, a Omegna. Susa recandosi al lavoro quando ha perso controllo della propria Fiat Croma e l'auto ha cominciato a sbandare paurosamente.

L'automobile è finita prima contro la barriera di destra, poi è stata sbalzata dalla parte opposta, quella di sinistra, ed ha terminato la carambola contro il guard rail opposto.

Nell'urto, tremendo, la macchina si è accartocciata ed il dirigente industriale è rimasto imprigionato dentro l'abitacolo. Nel giro di cinque minuti è intervenuta una pattuglia della Polizia Stradale di Romagnano Sesia, quindi squadre Vigili del Fuoco, da Arona e Verbania. Sono stati i pompieri a liberare il ferito, aprendo la portiera dell'auto rimasta schiacciata.

L'uomo stato trasportato l'elisoccorso all'Ospedale Maggiore di Novara, dove trova ricoverato nel reparto rianimazione. Le condizioni gravissime: l'uomo ha riportato trauma cranico e lesioni multiple, ed i medici si sono riservati la prognosi.

Il dirigente ha riportato lesioni molto gravi. Deve la sua sopravvivenza all'uso dell'air bag, che si è aperto immediatamente ed ha attutito gli urti tremendi che ha dovuto subire nella serie di impatti contro i guard rail. Per liberare Andrea Susa dall'automobile è stato chiudere al traffico la corsia nord della Voltri-Sempione, dalla barriera del lago Maggiore sino all'uscita di Gravellona Toce. Il traffico è stato interrotto per un'ora e mezza, dalle 9 un quarto sino alle dieci e 45, poi è stato ripristinato ed ripreso regolarmente.

L'elisoccorso ha trasportato l'automobilista ferito all'Ospedale Maggiore di Novara dove stato ricoverato in Rianimazione

Un secondo incidente è avvenuto sulla Voltri-Sempione alle 13,45, all'altezza Baveno, in direzione Verbania. La Opel guidata da Francesco Infurna, 27 anni, di Domodossola, dopo essere finita contro il guard rail è stata tamponata da una Golf condotta da Ivana Genovesi, 21 anni, di Cesara. La Golf è entrata in collisione con un'auto della Polizia Stradale che stava sopraggiungendo per i soccorsi. Illesi i poliziotti, mentre la Genovesi guarirà in un mese, 15 giorni di prognosi per Infurna e 25 per Angelo Jacopino, che viaggiava con lei. [m. g.]

PRIMO PIANO

Verbania

Incontro con i Nomadi alla Global March

Incontri nelle scuole, tornei spettacoli oggi domani fanno da contorno all'ultima tappa della marcia internazionale per i diritti dei bambini e contro lo sfruttamento. Pag. 37

Novara

Allarme criminalità dal «Sacro Cuore»

Troppi furti atti teppistici al Sacro Cuore. Il presidente della circoscrizione lancia l'allarme in lettera al prefetto. Pag. 34

Novara

Boroli acquista casa editrice

Silvano Boroli con la sua finanziaria Holding ha acquisito la casa editrice Red Studio Redazionale. Pag. 34

Elezioni

Arona e Borgomanero verso i ballottaggi

A Borgomanero i due sfidanti per Palazzo Tornielli non aprono a nuove alleanze. Arona attende invece il pronunciamento dei candidati. Pag. 35

LA GRANDE RETE IMMOBILIARE

studio casa
Gruppo Agenzie Immobiliari

Programma operativo in 2.213 Comuni, 20 Province del Quadrilatero d'Oro (Alpi, Po, Sesia, Adige) altre piccole reti nel resto d'Italia

OLTRE [illegible] IMMOBILI A DISPOSIZIONE PRESSO GLI UFFICI
E OLTRE 7.500 IN INTERNET : www.studiocasa.it.

studio casa
Gruppo Agenzie Immobiliari

BORGOMANERO
[illegible] 0322 84.59.46

BORGOMANERO - Appartamento di mq. 130 in casa trifamiliare, posto al 3° e ultimo piano. Soggiorno, cucina abitabile, tre camere letto, bagno balconi e ampio terrazzo. Box e posto auto. Cantina, parte di soffitto e giardino in comune. Lire 200.000.000.
CUREGGIO - Appartamento posto al 2° piano in palazzino di recente costruzione di mq. 100 circa. Soggiorno, cucina, tre camere letto, due bagni. Box doppio e cantina. Riscaldamento autonomo.
SUNO - Appartamento nuova costruzione di diverse metrature. Possibili personalizzazioni e acquisto anche rustici al tetto. Progetti in visione presso il nostro ufficio. Prezzi interessanti.
CAVAGLIO D'AGOGNA - Porzione di casa libera su tre lati, disposta su tre livelli, recentemente ristrutturata. PT box e cantina con disimpegno, possibile realizzare una taverna. 1P soggiorno - salone, cucina, bagno, ripostiglio e terrazza. 2P due camere letto, bagno e ripostiglio mansardati. Totali mq. 245. [illegible].000.
FONTANETO - Porzione di libera su tre lati recentemente ristrutturato con soggiorno camino, angolo cottura al PT. Una camera letto, bagno e ripostiglio al 1° P. Rustico antistante di complessivi 6 locali. La casa è in vendita arredata. Lire [illegible]000.
SUNO - Cascina. Tipica costruzione ormai introvabile. Disposta su tre livelli, completamente indipendente di 350 mq. circa + terreno circostante di 2000 mq. Abitabile subito. Da vedere.
PRATO SESIA - Stabile composto da n. 3 appartamenti in ottime condizioni di 60 mq. circa l'uno + appartamento di 110 mq. e locale continato di 110 mq., possibile realizzare locali commerciali. Lire 170.000.000.
[illegible] Porzione di casa parzialmente ristrutturata di mq. 180 disposta tre livelli, già abitabile. Lire 11[illegible]
GATTICO - Porzione di villetta bifamiliare, nuova costruzione di mq. 130 circa + interrato. box doppio, locale caldaia, cantina e ripostiglio. PT soggiorno, cucina, studio, bagno e ripostiglio. 1P due camere letto, bagno e ripostiglio.
[illegible]ESE. 5 km da Borgomanero, splendida posizione, terreno edificabile di 2000 mq. con progetto già approvato e concessione in possesso del proprietario per una villa unifamiliare e capannone artigianale di 230 mq. 170.000.000.
AGRITE CONTURBIA - Rustico completamente indipendente, disposto su due piani per mq. 230 complessivi. Giardino di mq. 200. Prezzo trattabile.
BORGOMANERO - A due passi dal centro, casa indipendente con appartamento di 110 mq. con soffitta, posta al piano rialzato + locali commerciali posti al piano seminterrato di 180 mq., fronte strada, in zona di forte passaggio. Box doppio, cantina, cortile e giardino. Lire 490.000.000.

OMEGNA
[illegible] B. [illegible] 3/b
[illegible] 86.62.01

LAGO [illegible] Pettenasco, incantevole posizione soleggiata e panoramica, caratteristico RUSTICO di mq. 200 con TERRENO di mq. 1500 e RIVA a lago.
LAGO D'ORTA - Carcegno a due passi da Orta, vista lago frazionieremo PALAZZOTTO d'epoca con cortile interno, giardinetto.
LAGO D'ORTA - Alture, a Lire 25.000.000 in caratteristico borgo, RUSTICO semiristrutturato di mq. 40.
[illegible] Località Quarna Sotto, a Lire 75.000.000 fuori paese, caratteristica BAITA montagna, ristrutturato, con PRATO e BOSCO. Quattro vani, bagno completo, cantina. Solaio. Strada asfaltata, No luce.
[illegible] - Centro piano alto, vista lago, TERMOAUTONOMO appartamento di ampi vani, cucina, bagno. Terrazzi. Cantina. Box. Lire 170.00[illegible].
[illegible] - Località Bagnella, piano alto, soleggiato, APPARTAMENTO di tre camere letto, soggiorno, cucina, bagno Balconi. Autorimessa. Lire 160.000.000.
[illegible] Lungo lago Buzzi, INVESTIMENTO! Appartamento di 3 vani, cucina e bagno. Terrazzo. Balcone. Cantina.
OMEGNA - Località Crusinallo a Lire 80.000.000, completamente ristrutturabili, CASA AUTONOMA da ammodernare con progetto approvato per quattro ampi vani, cucina abitabile, soggiorno, doppi servizi. Cortile. Giardino.
GRAVELLONA TOCE - Località Pedemonte, a Lire 35 milioni RUSTICO semindipendente, ristrutturare, di mq. circa, con ampio spazio verde comune.
GRAVELLONA TOCE - Centralissimo, piano alto, ampio BILOCALE con cucina e bagno. Balcone. Cantina. Lire 100 milioni dilazionabilissimi.
GRAVELLONA TOCE - Zona crociera, AUTORIMESSE singole in cortile interno, comodo accesso Lire 17.000.000 ciascuna, dilazionabili.

Presidente del quartiere scrive al prefetto: «Gli abitanti sono preoccupati»

Allarme criminalità al Sacro Cuore

Furti in appartamenti e negozi, atti vandalici

NOVARA. Vetri rotti e locandine incendiate al cinema, furti negli appartamenti e nei negozi, danni alle auto parcheggiate in strada e poi scherzi di pessimo gusto a Vigili del Fuoco e Croce Rossa chiamati a nome della parrocchia. Il quartiere Sacro Cuore è nel mirino di teppisti e ladri. Il presidente della circoscrizione Piero Alberto Preda ha scritto al prefetto Vin- Pellegrini per lanciare l'allarme.

L'escalation è partita circa un anno e mezzo fa ma nelle ultime settimane c'è stato un vero e proprio boom di atti vandalici. In prima linea la parrocchia dei frati che ha dovuto subire danneggiamenti anche pesanti: le locandine nell'atrio del cinema sono state date alle fiamme, alcuni vetri ridotti a pezzi e una proiezione del film è stata addirittura sospesa perchè alcuni ragazzi si erano introdotti forza nella sala.

Negli ultimi giorni si sono ripetuti per ben due volte anche scherzi assurdi: una sera ignoti hanno chiamato i vigili del fuoco per un incendio (falso) nel cinema; neanche una settimana dopo il bis è toccato alla Cri allertata per malore (inesistente) sempre nella platea del Sacro Cuore.

Ma in tutto il quartiere c'è malessere. Molti muri di edifici pubblici e privati stati imbrattati, le auto lasciate in sosta hanno avuto gomme bucate altri danneggiamenti. E poi i furti: sempre più frequenti nei negozi e nelle abitazioni del rione. In alcuni casi i ladri hanno scassinato porte vetrine.

«Negli anni passati - ha scritto Preda al prefetto Vincenzo Pellegrini - il quartiere Sacro Cuore ha goduto di una situazione ambientale favorevole caratterizzata dalla scarsa presenza comportamenti che possono rappresentare reati contro il patrimonio. In questo ultimo periodo, invece, si è dovuto assistere a una recrudescenza di micro-criminalità».

Quattro anni fa centinaia di cittadini firmato una petizione per protestare contro il disturbo che veniva creato di giorno ma soprattutto di notte nella piazza Sacro Cuore. «Poi i controlli delle forze dell'ordine si erano intensificati - continua il presidente della circoscrizione - la situazione era tornata tranquilla. Adesso i problemi sono ripresi. Nei giorni scorsi il quartiere ha fatto installare due lampioni per illuminare meglio tutta la piazza: speria- serva da deterrente per i teppisti».

sta anche organizzando consiglio di quartiere aperto con le forze dell'ordine, i rappresentanti del Comune, dei commercianti magistrato. «C'è un'incuria generale, gli abitanti hanno paura - conclude Preda -. Specialmente gli anziani. E il nostro quartiere è il secondo della città per numero di pensionati».

Il presidente del quartiere Pier Alberto Preda

Il prefetto di Novara Vincenzo Pellegrini

Danni al cinema locandine bruciate e vetri rotti

Cottavoz

Appuntamento 2000

A tavola è servito il riso made in Italy

RISO e Lago», dal «decollo» alla Malpensa al giro enogastronomico nei ristoranti del Novarese, Vercellese e della Lomellina. Un'idea per portare in tavola il riso «made Italy» che in questo momento ha bisogno particolare visibilità immagine per superare i gravi problemi legati alla concorrenza a un mercato asfittico, tale da comprimere le quotazioni. Tanto da costringere i produttori italiani a portare all'ammasso circa 4 milioni di quintali di cereale invenduto, beneficiando del prezzo d'intervento garantito dall'Unione europea.

Le scelte dei consumatori nord-europei a favore della stirpe Indica (contorni insalate) rischiano penalizzare le coltivaizoni «Japonica», tipica delle nostre latitudini destinate ai primi piatti tradizionali (risotti e minestre). E' un vecchio «leit motiv», e per sfatarlo necessario dare impulso alla promozione del «made in Italy». Ecco che «Riso Lago», dodicesima edizione, ha contribuito rivalutare la produzione di casa nostra. «Positivo il bilancio questa prima partedice Pinuccia Brunella, organizzatrice della rassegna enogastronomica - le serate della manifestazione hanno portato tavola oltre 1200 persone. Sono sicura che emergerebbero dati interessanti se si potesse valutare l'influenza che una manifestazione di questo genere ha sull'indotto economico. La punta massima di presenze l'abbiamo al Giardinetto di Pettenasco con 260 ospiti. La valorizzazione dei prodotti locali - primo fra tutto il riso, il gorgonzola e i vini delle colline novaresi, dell'Oltrepò pavese e dei vigneti biellesi - è alla base della filosofia di queste occasioni di convivio che hanno avuto tra i loro testimonial le autorità della politica, economia e cultura locale». L'ultima serata primo segmento al ristorante «Macrì» di Trecate, con la partecipazione del presidente della Provincia Paolo Cattaneo, fra i più convinti assertori della manifestazione. Adesso la sosta estiva, poi la ripresa il 2 ottobre al ristorante «Il faggio» di Follone (Biella).

La carovana gastronomica ha trascinato in una lunga cavalcata anche decine di operatori della ristorazione, dimostrando che il riso è un alimento trainante può stimolare settori ma anche antiche tradizioni legate all'agricoltura. Il filone di «Riso e Lago» infatti, con intelligenza, non si limita a proporre piatti o menù strani ma riprende anche antichi suggerimenti accostandoli a nuove proposte. E, ovviamente, non solo riso: ma cacciagione, animali da cortile e da cascina, come il maiale e l'oca. Una rivalutazione dei mangiari poveri che la ristorazione attuale ha saputo trasformare smaturare. E' l'antica agricoltura del Piemonte Nord-orientale che va in tavola, con i suoi prodotti più tipici.

Gianfranco Quaglia

BREVE

Novara

Consiglieri «a lezione» sull'alta velocità

Consiglieri eletti nelle file di An «a lezione» trasporti e alta capacità. In cattedra l'assessore regionale Masaracchio e l'esperto Alberto Guadagna. L'incontro stasera dalle 21 nella sede del partito in vicolo della Caccia 6. Sabato alle 17 nella chiesa in Piazza Puccini messa in ricordo di Almirante. **[m. p. a.]**

Novara

Ordine del giorno di mutilati e invalidi

Un ordine del giorno dell'Associazione mutilati e invalidi del lavoro (presidente provinciale Gaetano Baviera) è stato inviato a Scalfaro a a Prodi per chiedere di assumere precisi impegni su prevenzione, divieto cumulo tra prestazioni Inps-Inail, tutela assicurativa, collocamento al lavoro dei disabili.

Briga Novarese

Rinviato a giudizio l'ex parroco

Sarà processato il marzo '98 l'ex parroco, don Pino Sacco, l'accusa di molestie nei confronti di alcune bambine. E' rinviato a giudizio dal gip Antonio Rovida. **[m. g.]**

Condannati e liberati

Tentano furto di compressore sulla strada

NOVARA. Operazione notturna nucleo radiomobile dei carabinieri sulla tangenziale Novara. Gli uomini dell'Arma hanno arrestato P.P., 30 anni di Galliate e M.R., 38 anni, l'altra notte tentavano di rubare un maxi compressore utilizzato per i lavori stradali. Condannati per direttissima sono stati rimessi in libertà.

Nel di altro intervento sul territorio i carabinieri di Trecate in collaborazione con il nucleo radiomobile hanno eseguito due denunce per stato ebbrezza e cinque segnalazioni al Prefetto per uso di stupefacenti. I militari sono intervenuti a seguito di reiterate lamentele per il clima chiassoso che da tempo regnava nella piazza Cerano. A Marano Ticino sempre i carabinieri sono riusciti ad individuare una banda di albanesi: la perquisizione dei locali che frequentavano ha condotto al recupero di un motociclo rubato a Marano Ticino e di una Fiat Punto sottratta a Castano Primo. **[r. l.]**

Aveva 75 anni

E' morto il vicario di San Martino

NOVARA. Ha destato profondo cordoglio in città la morte di don Giovanni Francone, 75 anni, vicario della parrocchia dei Santi Martino e Gaudenzio. Il sacerdote si spento nell'appartamento alla Pia Casa Divina Provvidenza nella notte di mercoledì. Nei primi mesi dall'anno don Giovanni aveva subito due ricoveri ospedalieri per un tumore.

Al momento del decesso don Giovanni Francone era parroco dei Santi Martino Gaudenzio, direttore della Pia Casa Divina Provvidenza, cappellano dell'Istituto De Pagave e della Clinica San Gaudenzio oltre che assistente della Scuola Materna «Mater Gratiae». Nato a Quarona, don Giovanni fu ordinato sacerdote nel 1950 da Monsignor Carlo Allorio. Tra il '56 ed il '61 fu direttore spirituale al Seminario San Carlo di Arona mentre tra il '61 ed il '64 venne nominato parroco di San Giuseppe Novara. Il funerale verrà celebrato oggi alle 15,30 con partenza dall'oratorio via Agogna. **[r. l.]**

L'imprenditore novarese è ancora impegnato nell'editoria

Boroli acquista casa editrice

«Sarà nucleo centrale dell'attività di gruppo»

NOVARA. Lasciato il gruppo De Agostini, nell'ottobre scorso con una buon'uscita di 350-400 milioni, per la partecipazione azionaria, il dottor Silvano Boroli non rimasto certo con le mani in mano. Intanto l'ex senatore di Forza Italia è diventato vice presidente della Banca Popolare di Milano. Con tutta la sua esperienza di imprenditore è entrato nel settore delle vendite per corrispondenza. Avrebbe acquistato anche una casa editrice a Como un'azienda agricola modello. Adesso, comunicazione ufficiale, rende nota la conclusione di accordo tra la «B Holding Spa» (ovvero la sua finanziaria) e la editrice «Red Studio Redazionale Spa» guidata da Maurizio Rosenberg Colorini. L'accordo prevede, tra l'altro, l'acquisizione di partecipazione di maggioranza da parte della finanziaria. «Questa importante acquisizione - ha detto Boroli - diventerà il nucleo centrale della futura attività del gruppo B Holding».

Red edizioni opera con successo dal 1997 con un catalogo oltre cinquecento titoli autorevole ed apprezzata specializzazione nel campo delle medicine naturali, psicologia, educazione, ecologia, spiritualità, con produzione prevalente di libri ma anche di Cd musicali video. Con il marchio Lyra Libri pubblica manuali di consigli pratici per salvaguardare o ritrovare salute benessere in modo naturale. Il gruppo Red, di Maurizio Rosenberg Colorni rimane azionista, presidente e amministratore delegato, avrà Silvano Boroli vice presidente. Aumenterà prossimamente il capitale da 300 milioni 2,4 miliardi per sostenere adeguatamente le nuove iniziative. Al capitale ed al consiglio minisstrazione partecipa anche la novarese Silvia Cadario già direttore delle Mailing (vendite per corrispondenza)al De Agostini.

Per Red Edizioni si prepara importante sviluppo di vendite in libreria per raccogliere l'interesse di un sempre più vasto pubblico nei confronti dell'area benessere oltre alla realizzazione pubblicazioni indirizzaate marketing diretto ed alla grande distribuzione in un'ottica di servizio al pubblico.

La finanziaria di Boroli, Holding ha sede legale a Milano ma direzione generale ed amministrativa a Novara in via Cannobio 5. **[r. amb.]**

Il dottor Silvano Boroli

Nominati vertici Cim

Clementoni è il nuovo presidente

Franco Clementoni già dirigente di banca ha una lunga esperienza d'amministrazione

NOVARA. Il consiglio di amministrazione del Cim nella sua prima riunione ha provveduto a nominare i nuovi vertici societari che resteranno in carica per tre i. Presidente è Franco Clementoni, già dirigente banca, consigliere comunale per i ds. Vice presidente sarà Alvaro Spizzica. Confermato nel incarico di amministratore delegato l'architetto Paolo Balistrieri. Il comitato esecutivo sarà completato da Giuseppe Frego, Valeria Ginoble, Fedele Lombardo Catello Vitiello. Clementoni sarà anche il rappresentante del Cim in Assointerporti. **[r. a.]**

LETTERE AL GIORNALE

Il «sentiero

Con riferimento all'articolo «Sentiero Verbano» (apparso su «La Stampa» del 16/4/98) all'incontro del 18 c.m. (organizzato dal Cai - Sez. Monterosa: «I sentieri del Vco opportunità culturali e turistiche»), faccio presente che, già dal 1986-87, il sottoscritto, con alcuni amici (tra i quali il geom. Roberto Caretti, l'ex sindaco, Giacomo Ramoni, il rag. Franco Boero, la signora Mirella Gattini, ecc.) ebbe già a proporre l'idea - prima al Wwf e, in seguito al Cai Verbano - di predisporre, su richiesta turisti ed appassionati, iniziative riguardanti il riutilizzo di vecchi sentieri mulattiere della nostra zona.

La prima scheda turistica, il «Sentiero Azzurro» (Bieno, Mergozzo, Montorfano) fu realizzato, come detto nel lontano 1987, con il contributo dell'Assessorato provinciale all'ambiente, nella persona del dott. Bartolomeo Zani. Sarebbero dovute seguire altre ed interessanti iniziative (...) e schede...

E' amaro, invece, constatare che il «Sentiero azzurro» in stato di abbandono e, soltanto negli ultimi tempi, grazie all'iniziativa di alcuni soci, si gradualmente ripulendo e rendendo agibile ai turisti ed agli appassionati.

Si auspica quindi, che, almeno d'ora in poi, il Cai Verbano tinui nell'iniziativa già iniziata con impegno passione alcuni soci, tra i quali il sottoscritto.

Da ultimo, ricordo che ho segnalato (come già fatto, più volte, alla prof. Franca Olmi, presidente del Parco), in occasione del Convegno 18 c.m. che la segnaletica della Valgrande è ripristinare e da rendere più efficiente (come avviene nel vicino Canton Ticino). Infatti, nulla valgono i tabelloni illustrativi all'inizio dei Comuni limitrofi (Malesco, Miazzina, Intragna, Rovegro, etc.) se i sentieri non sono segnati a dovere. E' altresì, necessaria la predisposizione - che riveste carattere d'urgenza - e di materiale hoc, per le gite turi- nella Valgrande.

Roberto Crenna, Verbania

Le lettere vanno indirizzate a «La Stampa», corso Vittoria 2, 28100 Novara. Si consiglia di non superare le 25 righe di testo.

NUMERI UTILI

PRONTO INTERVENTO EMERGENZA SANITARIA

tel.

AUTOAMBULANZE

tel. 627.000; (0322) 51.61; **Borgomanero:** tel. (0322) 84.81; **Domodossola:** tel. (0324) 48.600; **Gattinara:** tel. 962.222; **Oleggio:** tel. 93.500; **Omegna:** tel. (0323) 61.900 - 63.669; **Gravellona Toce:** tel. (0323) 848.559 - 865.000; **Stresa:** tel. (0323) 33.360; **Trecate:** tel. 777.900; **Verbania:** tel. (0323) 405.000 - 556.000 - 556.161 / squadra naut. salvam. (0323) 519.100; **Baveno:** tel. (0323) 924.222; **Mergozzo:** tel. (0323) 80.705; **Orta:** tel. (0322) 911.900; **Grignasco:** S.r.e tel. (0163) 418.617; **S. Maurizio d'Opaglio:** tel. 987.456; **Lesa:** tel. (0322) 76.697; tel. (0324) 83.1 P.A Stazzano (0321)

GUARDIA MEDICA

Novara: tel. 62.60.00; **Arona:** tel. (0322) 51.61; **Borgomanero:** tel. (0322) 81.500; **Domodossola:** tel. (0324) 491.334; **Oleggio:** tel.96.00.47; **Omegna:** tel. (0323) 868.111; **Stresa:** tel. (0323 1.844; **Verbania (Pallanza):** tel. 541.316

NOVARA: A. Costa, 1 tel. 61.23.82 (aperture 8,45-20,15 continuato; 12,30-15,15 e festivi chiusi, con obbligo di ricetta medica urgente e diritto addiz. di L. 3.000) e *Comunale*, via Beltrami, 3 tel. 47.32.20 (eserc. con orario notturno 8,45-8,45 del giorno seguente; 21,30-8,45 e festivi chiusi, con obbligo di ricetta medica urgente e diritto addiz. di L. 7.500). Per tutta la Provincia, la reperibilità notturna sarà su chiamata, dietro presentazione di ricette mediche.

Cattignago: *Mantegazza*, via Risorgimento, 25 tel. 65.21.02.

Galliate: *Mantellino*, p. Martiri della Libertà, 1 tel. 65.11.97.

Dormelletto: *Rapossi*, c.so Cavour, 102 tel. (0322) 49.71.31.

Bellinzago Novarese: *San Pietro*, via Matteotti, 24 tel. 98.118.

Borgomanero: *Comunale Del Ponte*, c.so Sempione, 20 tel. (0322) 81.487.

Vaprio d'Agogna: *Rossi*, via Cavour, 37 tel. 99.64.07.

Lumellogno: *Boiari*, via Chiesa, 5. Tel. 46.95.69

Verbania (Intra): *Rapp*, p. Matteotti, 25 tel. 0323/51.91.81.

Stresa: *Giuliano*, lg.lago, 40 tel. (0323) 30.326.

Cannobio: *Calatucci*, via Domenico Uccelli, 16 tel. (0323) 70.178.

Gravellona Toce: *Bernardini*, via Corridoni, 6 tel. 0323/84.00.77.

Domodossola: *Semonini*, p. Mercato, 6 tel. 0324/24.23.10.

Piedimulera: *Dovesini*, via Roma, 51 tel. 0324/83.125.

Seppiana: *Celesia*, via Seppiana, 71 tel. 0324/56.368.

Romagnano Sesia: *Longhi Borghi*, p. Libertà, 30 tel. (0163) 83.52.48.

DA NON PERDERE

Edili

Corso per muratori

Ci sono posti al corso base per muratori riservato a giovani disoccupati. Le lezioni da oggi dalle 8,30 alla Scuola di viale Manzoni 16. Informazioni: 0321-627012. **[b. c.]**

Fotografia

L'infanzia tradita

Si chiude questa mattina al Mulino Vecchio di Bellinzago la mostra «Un'infanzia tradita». Le fotografie da domani sono a disposizione di scuole, biblioteche e enti locali. Per informazioni 0321-93028. **[b. c.]**

Spiritualità

Meditazione a incontro

Una giornata di meditazione su «il silenzio della Parola, la Parola del silenzio» è in programma sabato padre Luciano Mazzocchi, ritrovo alle 9,30 al centro UniversalMente di Borgomanero, via Maggiate 45, tel.0322-846011. Sabato dalle 21 al centro d'incontro di Arona, via San Carlo, conferenza con Mazzocchi e il monaco Forzani. **[m. p. a.]**

Cos'è

Cos'è Malpensa 2000

«Malpensa è il tema dell'intervento che il direttore Gestione Aeroportuale Sea, Massimo Amore, terrà alle 19,45 di oggi all'interclub con Soroptimist Club di Novara all'Albergo Italia Novara. **[r. l.]**

Quartieri

I problemi dello sport

L'assessore allo Sport Alberto Fortina interviene stasera al quartiere Nord di Novara. Il consiglio è alle 20,45. **[b. c.]**

Fiori

Lavorare verde

Lavorare bene nel verde: è il tema dell'incontro stasera con Pier Paderni da «Fasoli piante» in corso Vercelli 202 a Novara. La serata è alle 21,30. **[b. c.]**

Consumatori

Incontro a Villadossola

E' in programma stasera, 21, in sala incontro con i responsabili sezione domese dell'Unione Consumatori. **[re. ba.]**

«Servo buono e fedele, entra nella gioia del tuo Signore».

La sorella Lina, il cognato Nilde Maggia, i nipoti: **Gabriella** con **Giuseppe Alessandro** e **Massimiliano**, **Gianmario** con **Daniela Valeria** ed **Edoardo** annunciano la morte del

sac. Giovanni

Vicario di San Martino - Novara

La liturgia funebre avrà inizio dall'Oratorio maschile di via Agogna giovedì 28 corr. da dove il corteo funebre partirà alle ore 15 per la chiesa di San Martino dove sarà celebrata la Santa Messa alle ore 15,30. La salma sarà inumata nel cimitero urbano di Novara.

— **Novara, 27 maggio 1998.**

«Sanmartinese si nasce e si diventa, ma quando lo si è, è per sempre».

La Comunità Parrocchiale di San Martino con profonda sofferenza e con filiale riconoscenza per i 46 anni di Ministero Sacerdotale vissuto con totale dedizione, annuncia la morte del

sac. Giovanni Francone

Vicario di San Martino
Novara 1984-1998

Affida al ricordo e alle preghiere di tutti i Sanmartinesi il Pastore generoso, fedele e instancabile.

— **Novara, 27 maggio 1998.**

Nel ricordo della sua testimonianza, semplice ma autentica, di servizio sempre attento e disponibile al prossimo, **il Consiglio di Amministrazione della Pia Casa della Divina Provvidenza**, con **il Vescovo suo Presidente**, **le Suore**, **il Personale** e **tutti gli Ospiti** annunciano che il

Giovanni Francone

Vicario di

ed indimenticabile Direttore, ha concluso la sua vita terrena, congiungendosi al suo Signore che, per tanti anni ed in diverse circostanze, ha servito lodevolmente all'Altare e nel Fratelli.

— **Novara, 27 maggio 1998.**

Si attende il pronunciamento dei candidati di Arona in vista del ballottaggio

Al voto senza apparentamenti

Borgomanero non apre a nuove alleanze

BORGOMANERO. Non ci [redacted]ranno apparentamenti tra le forze politiche. Pier Luigi Pastore [redacted] Maria Emilia Borgna correranno [redacted] con le rispettive coalizioni. Ma le grandi manovre per accapparrarsi i voti dell'elettorato che al primo turno ha scelto altri candidati sono in pieno sviluppo, mentre i partiti [redacted]minano i risultati.

Ufficialmente non dovrebbero nascere «parentele». Inevita[redacted] però la corsa ai voti di «Un progetto per [redacted] Cristina», Lega [redacted] Rifondazione, iniziata con incontri e trattative personali.

I due candidati in lizza intanto commentano il voto: «Voglio prima di tutto ringraziare gli elettori - dice Pier Luigi Pastore - e mi auguro che al ballottaggio si ripeta l'esito favorevole. Abbiamo avuto [redacted] risultato addirittura superiore alle attese, significa che l'elettorato ha premiato una coalizione che promette [redacted] cambiare pagina rispetto all'amministrazione precedente».

Soddisfazione, nel campo di Pastore, si respira tra i Popolari e Città per l'uomo, due gruppi che hanno ottenuto risultati lusinghieri: «Siamo più che soddisfatti - di[redacted] Gianni Barcellini, leader dei Popolari - ma avevamo l'amico Pier Carlo Fornara che ha sempre detto che avremmo raggiunto il 42%. Ha centrato perfettamente il risultato».

«E' la migliore risposta - com[redacted] Pier Bartolo Giromini, di Città per l'uomo - a chi sosteneva che [redacted] Borgomanero non c'era più spazio per la componente socialista: siamo il secondo par[redacted] della città».

[redacted] positivi i commenti nel campo di Maria Emilia Borgna, dove ha pesato il risultato, fortemente inferiore alle previsioni, di Forza Italia e Città Nuova.

«C'è un po' di delusione - dice la candidata sindaco - perchè sp[redacted] che la città accettasse di più il messaggio di rinnovamento morale che avevo lanciato; sono comunque convinta che si tratti di un messaggio valido, e chi intende davvero un cambiamento non può che appoggiarlo. Penso che gli elettori di Santa Cristina abbiano idee in sintonia con le nostre, così [redacted] molti elettori leghisti, [redacted] mi auguro che lo dimostrino concretamente nel ballottaggio».

Teresio Valloggia, leader della lista di Santa Cristina, è il più corteggiato in queste ore: «Posso [redacted]lo dire che abbiamo ottenuto un successo inaspettato; questo significa che da ora in poi [redacted] grandi responsabilità [redacted] confronti degli elettori. Quanto agli apparentamenti non abbiamo deciso nulla: per noi è importante che le frazioni continuino».

Marcello [redacted]

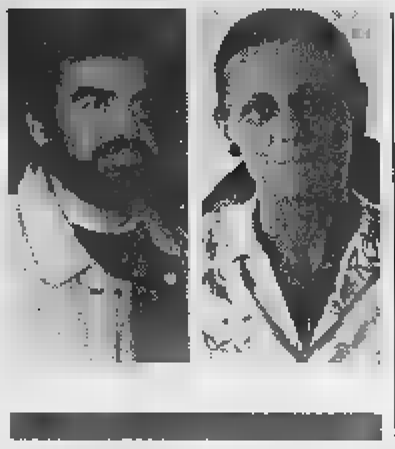

In alto **Pierluigi Pastore** [redacted] **Maria Emilia Borgna**, candidati [redacted] Borgomanero
Sotto **Mario Velati** e **Michele Caramella**: [redacted] sfidano ad Arona

ARONA. La città commenta gli esiti elettorali e cerca di s[redacted]re i nuovi amministratori. Bisognerà pazientare [redacted] per una decina di giorni. E' fissato per domenica 7 giugno il ballottaggio tra Mario Velati, candidato del Polo, [redacted] Michele Caramella, sostenuto dall'Ulivo.

Velati (42,5 %) parte favorito, ma Caramella (31 %) spera di trovare alleata Patrizia Marini, alla quale Verdi [redacted] Rifondazione hanno riservato 779 preferenze, pari all'8,5%. Entrambi i candidati hanno dichiarato che a [redacted] interessano i voti di Msi [redacted] Unione Arona 2000. Sarà dunque il leghista Fabio Calzeroni (1058 voti, pari al 14,5 per cento) l'ago della bilancia. Un segno del destino per il buon Calzeroni, che di professione fa il commerciante in bilance di precisione. Le voci, vere [redacted] presunte, su possibili intese per il ballottaggio, come [redacted] sprecano. Ufficiale una dichia[redacted] di Mario Pagliano, capogruppo dei Popolari: «Preciso di non avere mai escluso la possibilità di apparentamenti, per quanto riguarda [redacted] mio schieramento politico, in occasione del ballottaggio. Anzi, mi sono detto sicuro che nell'ambito di qualsiasi coalizione prevarrà il buonsenso, nella ricerca di ciò che [redacted] piuttosto che [redacted] ciò che divide».

Per il nuovo consiglio, due ipotesi. Vediamole. Se [redacted] Mario Velati, i 20 consiglieri [redacted] così ripartiti: Forza Italia 7, Cdu 3, An 2, Lega 2, Ppi 2, Pds 2, Verdi-Comunisti 1, Insieme per Arona 1. Se vince Caramella: Pds 5, Ppi 4, Insieme per Arona 3, Verdi-Comunisti 1, Lega 2, Cdu 1, Forza Italia 3, An 1.

Ed [redacted] i candidati più votati delle 10 liste.

Forza Italia: Luca Caramella 235, Alfredo Rogora 123, Sergio Bevilacqua 97, Franco Tavano 95, Sergio Cassani 69, Antonella Spinella 68, Giovanni Sacchi 56, Simone Crolla 56, Paolo Mogavero 45, Jacopo Negri 40. Pds: Andrea Petrone 69, Renato Pieragostini 66, Roberto Ottone 40, Angela Mintrone [redacted]9, Luigi Antonello Noè 39, Antonio Giacalone 35. Lega Nord: Alberto Vesco 71, Alessandro Tettoni 53, Elisabetta De Righetti 44.

Ppi: Mario Pagliano 202, Alessandro Pilota 115, Aldo Ceffa 80, Davide Colombo 31. Cdu: Massimo Marchesin 116, Elisa Bufalari 99, Antonio Prandi [redacted]9. An: Mario Mariani 125, Maurizio Marcato 40, Pietro Moro 20. Verdi-Rifondazione comunista: Matteo Luca Cantaluppi 43, Luciano Del Torchio 32, Mirella Valli 28. Insieme per Arona: Antonio Bevilacqua 63, Oreste Pastore 57, Antonella Marelli 51; Msi: Franco Bertani 36; Unione Arona 2000: Roberto Costa 26.

[redacted] Bottelli

[redacted] A [redacted] E [redacted]

[redacted] Folla [redacted] Varallo [redacted] per i funerali [redacted] due fratelli

[redacted] Una folla [redacted] ieri pomeriggio ha [redacted] l'ultimo omaggio ai fratelli Daniela e Andrea Caretti rimasti uccisi, sabato notte, sul «biscione» di Oleggio nello scontro frontale fra due auto. Gli amici [redacted] due fratelli hanno portato [redacted] spalle le due bare bianche fin dentro la chiesa parrochiale dove hanno concelebrato [redacted] parroco di Varallo don Saverio [redacted] coadiutore don Paolo e d[redacted] Silvio parroco di Castelletto. C'erano le ragazze del twirling in divisa, lo sport che Daniela praticava con successo. Durante la funzione in chiesa, una compagna di scuola ed il maestro Carnevale di Arona, hanno fatto un commosso ricordo di Daniela. Le salme dei due fratelli ieri [redacted] sono poi state tumulate nel cimitero [redacted] Castelletto Ticino. [r. a.]

Lesa, la ventitreenne lavorava al «Waco's»

Muore il giorno dopo la caduta dal motorino

LESA. Una caduta dal motorino sulla statale del Sempione è costata la vita [redacted] Paola. La giovane [redacted] Lesa [redacted] morta dopo quasi un giorno di agonia. Paola Amato aveva [redacted] anni e lavorava con il fidanzato al «Waco's», il noto locale che si trova nello stabile del vecchio imbarcadero.

Nel tardo pomeriggio di lunedì, la ragazza stava rientrando da Arona alla guida di uno scooter Honda che le aveva prestato Andrea, un collega di lavoro. L'incidente è accaduto intorno alle 19 in località «Pontecchio», a metà strada tra Arona e Meina. Forse la giovane ha perso l'equilibrio a [redacted] dello spostamento d'aria causato dal passaggio di un automezzo ed è poi scivolata sulla sabbia [redacted] bordi della carreggiata.

Paola [redacted] caduta pesantemente sull'asfalto ed è rimasta esanime. Un automobilista che la seguiva l'ha subito soccorsa, quindi ha chiamato il 118. Da Arona è intervenuta un'autoambulanza e poi la ragazza è stata trasportata all'ospedale «Maggiore» di Novara con l'elisoccorso. Non c'è stato nulla da fare: a distanza di neppure un giorno Paola, che nella caduta aveva riportato la frattura della base cranica, ha cessato di vivere.

Paola Amato aveva 23 anni e lavorava con il fidanzato al «Waco's» [redacted] Lesa

La notizia si è subito diffusa suscitando profonda commozione, soprattutto tra i giovani. Tantissimi la conoscevano per il suo lavoro nel locale. Paola era giunta a Lesa due anni fa e si era subito accattivata le simpatie della clientela del «Waco's» [redacted] anche degli abitanti. Ieri la ricordavano come «una ragazza bellissima e molto cordiale».

Era fidanzata con Diego Bacchetti, 35 anni, residente alla frazione Someraro di Stresa e titolare con M[redacted] Crema della società Metropolis che a Lesa gestisce d[redacted] locali: il «Waco's» [redacted] la «Pizzoteca-Ludoteca», sul lato opposto del lungolago di via Vittorio Veneto. Originaria di Milano, Paola lascia i genitori, che ora risiedono a Misano Gera d'Adda in provincia di Bergamo, e sei fratelli.

Nell'incidente non risultano coinvolti altri mezzi. Le [redacted] al vaglio dei carabinieri di Arona. Ieri, [redacted] Novara, è stata effettuata l'autopsia. Oggi probabilmente si saprà quando av[redacted] i funerali e se saranno celebrati a Lesa. La salma verrà poi trasportata nel Bergamasco dove risiedono i genitori di Paola. [s. b.]

L'omicidio davanti al cimitero di Borgomanero. Il [redacted] gennaio '99 Marco Bottini [redacted] Corte d'Assise

Fissato il processo per il delitto della Sorga

Il legale del giovane imputato: «Chiederemo una nuova perizia»

BORGOMANERO. Verrà processato il prossimo diciotto gennaio, davanti alla Corte d'Assise in tribunale [redacted] Novara, Marco Bottini. E' l'ex operaio della frazione Santa Cristina [redacted] del delitto del cimitero della Sorga. Lo ha deciso ieri mattina il giudice per le udienze [redacted] preliminari, dottor Rovida. Nei confronti di Bottini si è costituita parte civile anche la famiglia di Maria Luigia Poletti, rappresentata dall'avvocato Rino Casarotti.

L'udienza [redacted] ieri mattina [redacted] stata molto breve. Il pubblico ministero Vittore Ferraro ha esposto sinteticamente gli elementi raccolti durante l'indagine [redacted] e il magistrato, sentita l'analisi, ha disposto [redacted] rinvio [redacted] giudizio [redacted] Marco Bottini, che resta pertanto in carcere.

«Io stesso - dice l'avvocato difensore di Bottini, Sergio Iavelli - ho chiesto di fissare il dibattimento, perchè c'erano tutti gli elementi per fare il processo, mentre, a mio avviso, non esistono quelli per la [redacted] danna. Certamente, nel corso dell'udienza, chiederò una nuova [redacted] perizia psichiatrica».

A sinistra **Marco Bottini** che è ora formalmente imputato per la [redacted] di **Maria Luigia Poletti**

Si chiude così la prima fase della vicenda, iniziata il pomeriggio del 28 dicembre, quando Maria Luigia Poletti, pensionata [redacted] di Cureggio, [redacted] trovata uccisa sulla propria auto nel parcheggio del cimitero.

La donna era stata colpita con un oggetto contundente e le indagini degli inquirenti portarono due giorni dopo all'arresto di Bottini; il giovane aveva gli abiti sporchi di sangue, che risultò poi essere appartenente alla vittima, ma in questi mesi ha sempre sostenuto di non avere avuto responsabilità nel delitto. Per curiosità si [redacted] avvicinato all'auto ed aveva toccato la donna, sporcandosi gli abiti. Poi, impaurito, era fuggito [redacted] a casa. [m. g.]

REGIONE MARCHE
[redacted]
ASCOLI PICENO
Estratto di avviso di asta pubblica
L'Azienda Sanitaria USL 13 di Ascoli Piceno con sede in Viale della Rimembranza di Ascoli Piceno, ha indetto asta pubblica per l'alienazione di n. 1 appartamento sito in Novara, Via Beltrami 36, piano costituito di n. 3 camere, bagno, cucina, anticamera, terrazzo, per un totale di mq 64,49 di superficie [redacted] netta, oltre cantina di circa mq 4. L'immobile è distinto al NC[redacted] alla partita n. 6960, foglio 37, mappa n. 395 - Sub II - ZC2 - Classe 1 cat. 13.
L'Asta pubblica sarà espletata con il sistema di cui all'art. 73 [redacted]. c) del R.D. 23/5/24 [redacted]. 827, [redacted] pertanto per mezzo di offerte segrete da confrontarsi poi con [redacted] pr[redacted] base indicato nell'avviso d'asta [redacted] seguito trascritto: L. 56.000.000 (cinquantaseimilioni).
L'aggiudicazione, secondo quanto previsto nel bando integrale, avrà luogo in favore del miglior offerente.
Il presente estratto è stato inviato per la pubblicazione sulla G.U. della Repubblica e sul BUR Piemonte. Il bando integrale è stato inviato alla Provincia di Ascoli Piceno ed alla Provincia di Novara per la pubblicazione sul foglio annunzi legali e sulla Gazzetta Aste e Appalti Pubblici.
Le offerte dovranno [redacted] conformi [redacted] prescrizioni contenute nel bando integrale, pena l'esclusione dall'incanto, e pervenire a mezzo di plico sigillato entro le ore 12,00 del 17/6/98 all'Ufficio Protocollo dell'Azienda Sanitaria USL 13 - Viale della Rimembranza di Ascoli Piceno.
L'asta avrà luogo il giorno 18/6/98 alle [redacted] 9,30 presso la sede dell'ASL 13, in V[redacted] della Rimembranza di As[redacted]li Piceno.
Il bando integrale dell'asta è a disposizione presso il Servizio AA.GG. dell'ASL 13 (tel. 0736/358020).
Ascoli Piceno, li 21 aprile 1998.
IL DIRETTORE GENERALE dr. ing. Mario [redacted]

[redacted]
[redacted] ASSETTO E TU[redacted]
DEL TERRITORIO
SERVIZIO URBANISTICA
Varianti parziali al P.R.G. nn. 1/98, 2/98 e 3/98.
Visti gli artt. 15 e 17 della Legge Regionale n. 56 del 5.12.1977 e [redacted] modifiche ed integrazioni,
SI [redacted]
che gli atti riferentisi alle sottoelencate varianti parziali al P.R.G.:
- n. 1/98, relativa al tracciato del prolungamento di via Nazioni Unite, in adiacenza a via della Pace;
- n. 2/98, relativa al tracciato stradale sito in tregio a c.so Vercelli, nella [redacted] della Cascina denominata S. Marta;
- n. 3/98, relativa al tracciato [redacted] un tratto [redacted] strada in via delle Scuole - Frazione Olengo;
adottate con la deliberazione del Consiglio Comunale n. 36 del 27.3.1998, sono depositati presso gli Uffici Comunali (sede del Comando di Polizia Municipale - Via Pietro Generali n. 23 - 2° piano) per trenta giorni [redacted], compresi i festivi, dalla data del presente avviso, e precisamente dal 26.5.1998 al 24.6.1998, durante i quali chiunque potrà prenderne visione dalle ore 9,00 alle ore [redacted].
Durante tale periodo i predetti atti sono altresì pubblicati per estratto all'Albo Pretorio del Comune.
Dal quindicesimo al trentesimo giorno di pubblicazione e precisamente dal 9.6.1998 al 24.6.1998, chiunque ne abbia interesse, ivi compresi i soggetti portatori di interessi diffusi, può presentare, a norma di legge, osservazioni e proposte, anche munite di supporti esplicativi, facendole pervenire all'Archivio Edilizia - Via Gaudenzio Ferrari n. 13.
Novara, li 26.5.1998
IL DIRIGENTE avv. Paola Vallaro
IL SINDACO avv. Giovanni Correnti

Laboratorio cerca
OPERAIA SETTORE TESSILE
indispensabile conoscenza macchine da ricamo industriali. Ambosessi/automuniti. Astenersi se non in possesso dei requisiti.
Telefono 0337/218679.

[redacted]
per posa-lamatura pavimenti in legno
Telefonare
per appuntamento
0321/777940 - 777950

[redacted] industriale [redacted]
GERENTE
qualificato per gestione proprio spaccio di vendita adiacente stabilimento.
Telefonare ore ufficio: 02/97298238

Azienda nel settore impianti elettrici industriali con [redacted] nella provincia VB ricerca
[redacted]
Tel. Fax 0323/62.471

Privato vende
TERRENO
edificabile fronte strada Borgomanero via Novara
Tel. 0368/30.03.392

CEDESI
BAR
in zona Lago Maggiore
Chiusura serale
Tel. dopo le 20,30 allo **0322/880720**

BARTOLI
Intermediazioni Immobiliari
AGRATE C. rustico completamente indipendente in buono stato, di mq. 160 con giardino di mq. [redacted] **Lire 150.000.000.**
[redacted]. villa indipendente di mq. 160 con mq. 200 di terreno **Lire 350.000.000.**
GATTICO. appartamento termoautonomo di mq. 95 più autorimessa e posto auto. Ottime finiture **Lire 175.000.000.**
[redacted]. in zona residenziale villetta di testa in fase [redacted] finitura, composta da 4 locali più servizi e seminterrato con tavernetta ed autorimessa doppia. Giardino di proprietà **Lire 280.000.000.**
REVISLATE. villa indipendente di mq. [redacted] più seminterrato, ottime finiture, mq. [redacted] di terreno. **Lire 350.000.000.**
TALONNO. casa indipendente di elevata metratura, recentemente ristrutturata, composta da 14 locali e 3 autorimesse, ideale per ospitare due famiglie. Finiture [redacted]
INVORIO - Via Cesare Battisti, 8 - Tel. 0322/259690
BORGOMANERO - V.le Don Minzoni, 55 - Tel. 0322/843632

[redacted] INDUSTRIA [redacted] AGRICOLTURA
NOVARA
AVVISO
Oggetto: Attivazione procedure di cui all'art. 10 del decreto ministeriale 24/7/1996, n. 501, ai fini della costituzione del Consiglio della Camera [redacted] Commercio di Novara.
Tenuto conto dell'avviso espresso [redacted] Ministero dell'industria, del commercio e dell'artigianato con la circolar[redacted] n. 3441/C del 14/5/1998 in merito all'esecuzione degli atti trasmessi, per l'approvazione, in concomitanza all'entrata in vigore del d.l.vo 31/3/1998, n. 112, concernente il «conferimento di funzioni e compiti amministrativi dello Stato alle regioni ed enti locali, in attuazione del capo I della legge 15/3/1997, n. 59».
A norma dell'articolo 10, 1° comma, del [redacted]. 24/7/1996, n. 501, si dà avvio alle procedure prescritte dal medesimo decreto pubblicando, in data [redacted] maggio 1998, il presente avviso all'albo di questa Camera di Commercio.
Si precisa che, dall'anzidetta data, decorre il termine di 50 (cinquanta) giorni entro il quale le organizzazioni interessate comunicano le informazioni documentate previste dagli artt. 2, 2° comma, e 3 del citato decreto ministeriale n. 501/96, ai fini di cui all'oggetto.
Novara, 18 [redacted]
IL PRESIDENTE dr. Alberto [redacted]

La Locanda del Buongustaio
Specialità pesce fresco. Servizio accurato. Da 40 anni nel settore.
[redacted] partire [redacted] 1° giugno ogni mezzogiorno:
APRE [redacted]A RISTORANTE
[redacted] **del** [redacted]
4 Primi
4 Secondi
Contorni
Caffè
Bevande incluse
LIRE 18.000

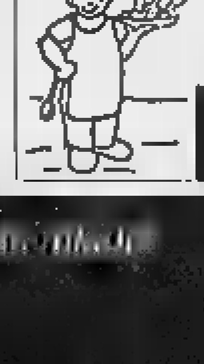

Via [redacted] 3 [redacted]naga
Tel. [redacted] - 652508
CHI[redacted] DOMENICA

[redacted]
NOVARA **Gelo** UOMO [redacted]

Vincoli idrogeologici, gli amministratori chiedono sviluppo e sicurezza

«In Ossola rischi come a Sarno»

Monito del segretario del Bacino del Po

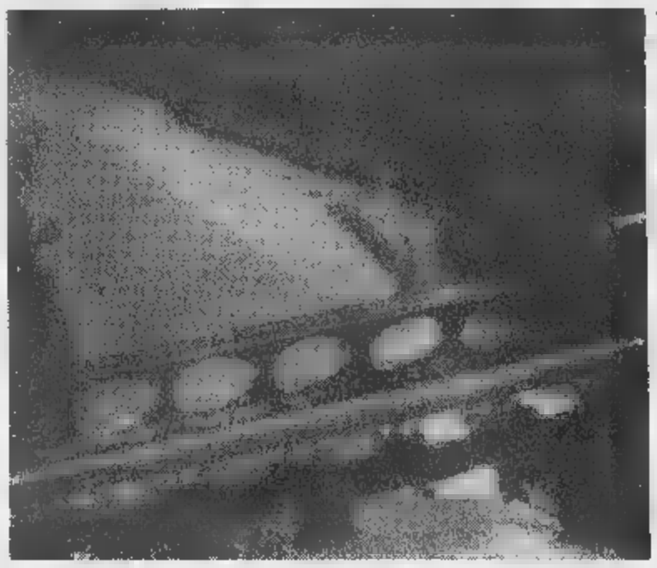

Contro i vincoli di inedificabilità nel bacino del fiume Toce si è lottato a lungo

Un palpabile di preoccupazione e diffidenza si coglieva ieri mattina tra gli amministratori convenuti al Centro Culturale La Fabbrica per ascoltare i dettami del piano stralcio per la difesa idrogeologica del Po e quindi anche del Toce. Diffidenza dettata soprattutto dopo il brusco risveglio di pochi mesi fa quando sulla testa degli amministratori ossolani cadde l'ormai ultranoto decreto ministeriale che imponeva genericamente vincoli di costruzioni nella valle Toce.

Ora, alla vigilia dell'adozione del Pai (Piano d'assetto idrogeologico) tra gli amministratori c'è non malcelato timore che l'Ossola diventi ancora terra in gran parte inedificabile a causa di norme troppo restrittive.

L'incontro di ieri, organizzato dalla Regione, ha visto la presenza di Roberto Passino, segretario dell'Autorità di Bacino; dell'assessore regionale alla tutela del suolo Ugo Cavallera, del consigliere regionale Ettore Racchelli; del prefetto Vittorio Balestra; del presidente della Provincia Giuseppe Ravasio con alcuni assessori provinciali e di molti amministratori e tecnici.

Il Piano, come detto, mira alla difesa dell'intero bacino del Po, affluenti compresi, da esondazioni e frane. Un 'progetto' grandioso che si basa su valutazioni che gli amministratori ritengono troppo restrittive per il territorio anche perché basate su dati discordanti e non sempre attendibili.

«E' opportuno - dice Italo Isoli, consulente della Provincia - che prima della definitiva messa a punto del Piano, Autorità di Bacino, Regione e Comuni affrontino tutti i problemi». Tra le sorprese evidenziate da Isoli la classifica contenuta nel piano: Domodossola e Verbania sarebbero più a rischio di Antrona circondato da diversi bacini idroelettrici e segnato dalla storica frana del 1527 che diede origine all'omonimo lago e causò morti.

Timori espressi pacatamente ma senza peli sulla lingua da Giancarlo Zoppi, provinciale alla pianificazione, che ha «la necessità protezione, valutando i fattori di rischio esistenti, occorre dare gente la possibilità di rimanere sul territorio; insomma un giusto mix tra salvaguardia e sviluppo».

qui la richiesta un «tavolo tecnico per evitare di avere gli stessi nefasti segni provocati dal Decreto sulle amministrazioni e sulla pubblica opinione».

Ma Roberto Passino, segretario dell'Autorità di bacino, ha raggelato un po' l'ambiente. Il responsabile dell'ente che ha preparato il Piano, non ha dato molto tempo agli amministratori.

«Siamo disponibili al to -ha detto- ma il tavolo tecnico c'è dal 1993 e su quel tavolo non è mai arrivato nulla. Siamo nel e c'è più tempo per altri studi. C'é stato un ritardo storico nell'affrontare il problema ed la legge ci impone di rispettare i tempi. Ricordiamo che il fenomeno geologico avvenuto a Sarno, Campania, non è diverso da quello esistente delle vostre

Passino ha comunque accolto l'invito di Zoppi fissando una riunione tecnica per il 10 giugno a Parma dove gli amministratori dovranno presentarsi le osservazioni più urgenti.

LAGO

«Un arbitro delle acque»

Nelle scorse settimane è rischiata una nuova esondazione del lago. L'argomento è tornato alla ribalta nel consiglio comunale, che ha approvato all'unanimità un ordine del giorno sulla creazione di una «autority» per migliorare la conduzione della diga della Miorina. A sollevare il problema è stato Mario Corti: «E' noto a tutti - dice il consigliere già dei Popolari e neo-indipendente - che sulle esondazioni incide in misura determinante proprio la diga condotta Consorzio del Ticino. Occorre conciliare la creazione di una riserva d'acqua per gli agricoltori con l'esigenza di evitare conseguenze disastrose per gli abitanti ed il turismo del Verbano». La «autority» al di sopra delle parti deve essere composta prevalentemente da tecnici e deve affiancare operativamente la Commissione italo elvetica per la regolazione delle acque del Verbano. Suo compito è quello di vigilare su apertura e chiusura della diga, perseguendo la prevenzione delle esondazioni. Altre proposte nell'ordine del giorno: la pulizia dell'alveo naturale del Ticino, l'aggiornamento del meccanismo di apertura delle dighe, il coordinamento dei presidi di rilevazione delle condizioni meteo. [s. r.]

Amministratori e tecnici si sono incontrati a «La Fabbrica» di Villadossola

Duemila miliardi

Per i prossimi tre anni

VERCELLI. Una spesa di oltre due mila miliardi entro anni più 25 mila nel prossimo ventennio: queste le cifre previste dal piano stralcio per la difesa idrogeologica e della rete idrografica del bacino del fiume Po. La bozza, aperta alle valutazioni ed alle eventuali proposte delle Provincie di Novara e Vercelli, è stata presentata ieri anche in quest'ultima città dall'assessore regionale Cavallera.

Vengono fissate alcune linee strategiche da seguire, come le opere di difesa spondale e il recupero delle di espansione di piena, i vincoli territoriali e urbanistici, i livelli di rischio compatibile, classificazione del territorio sulla base del rischio potenziale, la semplificazione delle procedure autorizzazione. Le principali magagne in cui gli studiosi si imbattuti riguardano l'inadeguatezza delle opere di difesa sul reticolato idrografico, la scarsa manutenzione opere ed alvei; la presenza di abitanti, di insediamenti produttivi di infrastrutture in soggette a rischio di inondazione; l'abbandono dei territori montani.

Il piano riguarda l'intero percorso del Po, dei suoi affluenti e i territori interessati. Per la rete minore occorrono il controllo dell'attività torrentizia dei corsi d'acqua alpini per limitare il trasporto solido nei tratti di monte, e la manutenzione straordinaria dell'alveo e delle infrastrutture idrauliche maggiormente dissestati; infine la stabilizzazione delle sponde contro l'erosione.

Gli obiettivi finali del piano si propongono il contenimento delle piene attorno agli abitati nei prossimi 200 anni; il recupero della loro funzionalità per i sistemi difensivi naturali; il ripristino, la tutela la riqualificazione delle caratteristiche ambientali.

«Non è ancora una proposta precisa - ha concluso Cavallera - ma une forte sollecitazione alle Province perchè venga avviato un lavo pluriennale in questa direzione».

Walter Camurati

Verbania

Trovato nel parcheggio un chilo di marijuana

Gli agenti della squadra mobile hanno trovato nel parcheggio dell'ospedale, vicino al Servizio Tossicodipendenze, un pacco con un chilo di marijuana. Dopo il ritrovamento, casuale, partite le indagini che potrebbero condurre ad importanti sviluppi. [a. r.]

Verbania

Rubarono borsetta a Intra, patteggiano

Hanno patteggiato rispettivamente 4 e mesi di reclusione, Sebastiano Maruzzi, 27 anni, di Verbania, e Luca Gasco, 39, Casale. Venerdì avevano rubato la borsetta alla figlia del gestore della bocciofila a Intra. I due erano stati subito bloccati dalla Volante. [a. r.]

Verbania

E' rientrata l'emergenza sale operatorie

E' rientrata l'emergenza sale operatorie che aveva costretto i medici dell'ospedale di Pallanza a rinviare alcuni interventi chirurgici in seguito all'avaria di tre macchine sterilizzatrici. L'inconveniente aveva sollevato le proteste dei familiari di quei pazienti in attesa di operazione. «E' tutto sotto controllo - ribadisce il commissario straordinario dell'Asl 14, dottor Marco Ronco - le sterilizzatrici sono ormai rimesse infunzione mentre sarà acquistato il lettino operatorio che dato segni di cedimento». [a. r.]

Precisazione

Mappa sindaci: Omegna Druogno nel Vco

Per un refuso, nella mappa sindaci pubblicata ieri, stata erroneamente attribuita l'appartenenza alla provincia di Novara dei Comuni di Omegna Druogno. In realtà i due Comuni appartengono, noto, provincia Verbano Cusio Ossola. [r. s.]

PAGAMENTO IN 12 MESI A TASSO ZERO*

PASSAGGIO DI PROPRIETA' E BOLLO PER 12 MESI

Fino al 30 giugno** solo dai Concessionari Alfa Romeo.

1 ANNO DI GARANZIA

TAGLIANDO AL 6° MESE E CHECK-UP ENTRO IL 12° MESE

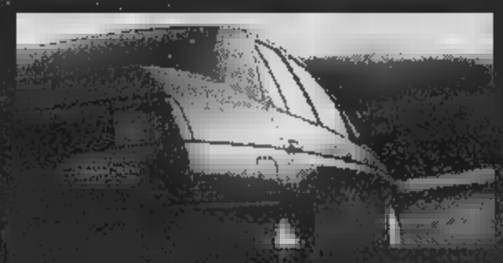

Concessionari Alfa Romeo

SE SCEGLIETE UNA ALFA ROMEO USATA, E' TUTTO COMPRESO NEL PREZZO.

Usato Alfa Romeo. Il grande valore di sempre a condizioni irripetibili. Come averlo? Con Opzione Usato è molto facile. Versate subito un anticipo sulla base della quotazione di Quattroruote, in seguito 11 quote mensili e dopo sarete liberi di scegliere: effettuare il versamento finale oppure passare ad un'altra Alfa Romeo, nuova o usata, la certezza di un prezzo di riacquisto predefinito (il 60% del prezzo di acquisto se la vostra vettura è in normali condizioni d'uso). Cosa vi offre? Un anno di garanzia, il passaggio di proprietà, il bollo, un tagliando al 6° (esclusi i materiali di consumo) e un check-up entro il 12° mese. Tutto compreso nel prezzo. Sembra incredibile? Venite dai Concessionari Alfa Romeo.

*Esempio di acquisto con **Opzione Usato**: Prezzo vettura **L. 12.000.000** • Primo versamento (40%) **L. 4.800.000** • 11 quote mensili di **L. 218.182** • Ultimo versamento **L. 4.800.000** • Spese gestione pratica **L. 250.000** • **I.A.H. 0%** • **T.A.E.G. 4,28%** • Prezzo minimo di riacquisto in caso di passaggio a una Alfa Romeo nuova o usata (60%) **L. 7.200.000** • Salvo approvazione Sava. Per ulteriori informazioni sui tassi e sulle condizioni praticate da Sava, consultare i fogli analitici pubblicati a termini di legge. **L'offerta è valida fino al 30/6/98 per vetture a benzina immatricolate a partire dal '92 e diesel a partire dal '93. Non è cumulabile con altre iniziative.

INTERMOTORS GATTICO (NO) - Statale 142 km. 45,849 - Tel. (0322) 846494
NOVARA - Corso Milano, 17/F - Tel. (0321) 392802
CASALE CORTE CERRO (NO) - Via Novara, 1 - Tel. (0323) 864886

T.P. CAR CREVOLADOSSOLA (VB) - Viale dell'Industria, 15 Tel. (0324) 33422

Accoglienza trionfale per la Global March che difende i diritti dell'infanzia

Verbania si schiera con i bimbi

Oggi e domani incontri, tornei e concerti

VERBANIA. La Città ha salutato ieri l'arrivo della Global March, la marcia globale per i diritti dei bambini e contro lo sfruttamento del lavoro infantile nel mondo. E' l'ultima tappa italiana della manifestazione, che coinvolge il capoluogo del Vco in un corteo di risonanze mondiale e che sta creando grande mobilitazione in quattro continenti.

La partecipazione e l'adesione totale l'hanno data i numerosi cittadini che ieri sera hanno sfilato da Pallanza a Intra. Nel pomeriggio i marciatori che hanno preso parte a tutte le tappe dell'iniziativa, una ventina di persone con bambini che portano la loro diretta testimonianza ed accompagnatori provenienti da vari Paesi asiatici e africani, erano stati accolti a Villa Giulia.

A porgere loro il benvenuto c'erano, tra persone di ogni età, numerose autorità tra cui il prefetto Vittorio Balastra, il vescovo Renato Corti, il sindaco Aldo Reschigna, amministratori con i gonfaloni dei rispettivi Comuni. Negli interventi, tra i quali anche quello di un rappresentante del consiglio comunale dei ragazzi, si è espressa piena partecipazione al problema e volontà di un impegno assiduo per la sua soluzione.

Le iniziative collegate alla Global March proseguono oggi e domani con incontri nelle scuole cittadine, tornei di calcio e pallavolo al campo di San Bernardino e spettacoli musicali.

In piazza Ranzoni oggi alle 18,30 si esibisce il trio Electrico, mentre domani alle 15,30 c'è l'incontro con i Nomadi e dalle 18,30 in concerto i gruppi Dok pwe, Bonimores, Trio Electrico e Positive Men.

Momenti di riflessione sui bambini lavoratori vengono offerti nel pomeriggio, sempre in piazza Ranzoni a Intra, dall'appuntamento «Le regole del gioco» promosso dal Consiglio comunale dei Ragazzi.

Stasera lo sfruttamento infantile nel mondo è al centro di una tavola rotonda al collegio Santa Maria: sarà possibile ascoltare testimonianze dirette, Claudio Franchi di Amnesty International, esponenti di associazioni per la difesa dei diritti umani e di sindacati. Prima di salutare la Global March, verrà infine premiato a Villa Giulia lo stendardo che rappresenterà l'Italia all'incontro di Ginevra fra le provenienti da quattro continenti.

Sergio Ronchi

Un momento del benvenuto collettivo a Villa Giulia per i marciatori «globali»

Ventinovenne bloccato da agenti a Omegna dopo da alcuni testimoni

Si «buca» in strada, denunciato

Poi finisce in carcere per un tentativo di scippo

OMEGNA. Con una siringa infilata nel braccio si inietta una sostanza «quasi certamente stupefacente», come rilevato dagli agenti di polizia, incurante dello sguardo dei passanti in vicolo Pasquello, a pochi metri da municipio, oratorio e da una scuola di danza. Sono passate da poco le 17. Qualcuno telefona alla polizia. Renato Alfonso, anni, già noto alle forze dell'ordine, viene accompagnato al commissariato e, dopo un interrogatorio, denunciato a piede libero per atti contrari alla pubblica decenza.

L'altro ieri, Renato Alfonso, è nuovo protagonista di un episodio che lo mette nei guai. Poco dopo le 9, nella centrale via De Amicis, tenta di rapinare la borsetta ad un'anziana di Armeno. La strattona ripetutamente, la donna reagisce. Nella colluttazione la poveretta cade sul marciapiede procurandosi contusioni alla gamba destra non molla la borsa. Alcuni passanti che intervengono in aiuto pensionata, viene trasportata al ospedale Madonna del Popolo. Guarirà in otto giorni.

Renato Alfonso ha 29 anni Ora è in carcere a disposizione del magistrato

I testimoni del tentato scippo impediscono la fuga di Alfonso, che nel giro di pochi minuti viene immobilizzato dagli agenti del commissario Leonardo Manlio. Alfonso quindi taccompagnato in carcere a Verbania, a disposizione del magistrato. [a. r.]

Volley femminile

Campionati italiani a Omegna

OMEGNA. Prendono il via oggi alle 16.30 ad Omegna i Campionati Italiani di pallavolo femminile juniores. Alle finali, che si concluderanno domenica mattina, partecipano otto squadre provenienti da tutta Italia: Assid Ester di Napoli, Foppa Pedretti di Bergamo, Gierre Roma Pallavolo, Granzotto San Donà, Latte Tigullio Rapallo, Robur Pallavolo di Scandicci, Olimpia Teodora di Ravenna e Virtus Medinex di Reggio Calabria. Manca nelle finali proprio la squadra di casa, la Eme Pallavolo Omegna, vincitrice delle ultime due edizioni che quest'anno non è riuscita nell'impresa di entrare tra le otto finaliste. Le verdi-viola si sono comunque consolate disputando tornei e campionati di altissimo livello. E' la prima volta che il Piemonte ospita una finale di pallavolo e la scelta di Omegna non è stata casuale. «Avevamo già chiesto lo scorso anno di organizzare questa manifestazione. Adesso coroniamo un piccolo sogno» dice Genesio Bricchi, presidente della Eme Pallavolo Omegna.

Soddisfazione ovviamente a tutti i livelli a cominciare da Carlo Magri, presidente nazionale del volley femminile: «E' l'occasione per un grande rilancio di questo sport». La manifestazione è però anche una grande opportunità turistica per il lago d'Orta: le squadre partecipanti portano nel Cusio oltre cinquecento persone che alloggeranno in diversi alberghi della zona ed avranno l'opportunità di scoprire uno degli angoli più belli e suggestivi prealpi. Le partite si svolgeranno ad Omegna, presso il Palazzetto dello Sport e nella nuova palestra Forum. A Gozzano invece si giocheranno sabato le semifinali. [v. a.]

Ospiti al «Rosmini» di Domodossola

I cuochi giapponesi durante la giornata al Rosmini di Domodossola

Chef giapponesi a scuola di cucina

DOMODOSSOLA. Con un saggio di cucina giapponese, sapientemente preparato da quattordici chef nipponici, si è chiuso l'altro ieri al Collegio Rosmini di Domodossola il terzo mester itinerante di cucina Italiana organizzato dall'Italian Culinary tours, agenzia Torinese di formazione professionale.

I partecipanti al corso sono stati selezionati fra i cuochi dei migliori ristoranti del paese del Sol Levante. Nei due mesi che hanno trascorso in Italia hanno imparato i segreti della nostra cucina regionale.

All'istituto alberghiero Rosmini hanno poi affrontato con successo l'esame di chiusura del corso tenuto dalla Federazione Italiana cuochi.

Le attività internazionali nel campo dell'Hotellerie si sono iniziate al Rosmini nel 1995. Negli ultimi tre anni, il collegio ha ospitato circa trecento chef giapponesi. Ormai la loro presenza è diventata familiare per docenti e allievi di casa.

E adesso anche alcune scuole canadesi hanno chiesto all'Itelian Culinary tours di predisporre piani di studio per i propri allievi.

Il George Brown College di Toronto, la scuola alberghiera più grande e prestigiosa del Canada, è pronto ad organizzare il primo per il prossimo anno.

«Visto il dell'iniziativa, di grande prestigio per la città, - ha detto il preside del Rosmini Pasquale Vicinotti- saremmo lieti di poter offrire un programma di borsa di studio agli allievi stranieri. Ci auguriamo un segnale di interesse da parte degli enti preposti alla promozione agroalimentare e turistica. Il Collegio domese sta infatti esportando le delizie gastronomiche dell'Ossola nel mondo». [a. v.]

BGS DMB&B

Uno Stranamore nell'Harem?
Chi l'ha visto?

Hai i programmi un po' confusi? Te li chiarisce "In Tivù".

OGNI SABATO IN REGALO CON LA STAMPA. 64 pagine dedicate ai programmi delle emittenti radiofoniche e televisive, comprese pay TV e televisioni satellitari. Su "In Tivù" troverete tutti i palinsesti divisi per canali e per temi e, in più, una comoda sezione dedicata alla fascia di massimo ascolto - dalle 19 alle 23 - che indica minuto per minuto tutti i programmi tutte le emittenti che iniziano allo stesso orario. "In Tivù" diventerà indispensabile come il telecomando.

"In Tivù". Adesso telecomandi tu.

Beverly Hills
Tel. 0161/93.52.43-98.71.03 Santhià - Autostrada TO-MI
IL PIÙ SALOTTO DEL LISCIO DEL
TUTTE LE DOMENICHE SERA Cavalieri £. 15.000 consumazione, DAME OMAGGIO. SI VUOLE CENARE alle ore 19 si può fil Cenare e Ballare vini inclusi solo £. 25.000 tutto compreso.
TUTTI I GIOVEDÌ spaghettata di mezzanotte offerta dalla direzione

GIOVEDI' 28
Una grande con l'orchestra
GENIO e I PIERROTS

SABATO 30
Una nuova e grandissima orchestra
I FRATELLI D'ITALIA
ex componenti orchestra RAOUL CASADEI

DOMENICA 31
pom. e sera Orchestra
ENNIO CHENDI

GIOVEDI' 4
La grande orchestra
DINA MANFRED

CRISTINA
ENVIROFIRE
NON NECESSITA DI CAMINO
MARMI CRISTINA GRANITI
IDEE PER LA TUA CASA
NON NECESSITA DI
CAMINETTI
MARMI GRANITI
PARQUET
ARREDO BAGNO
FOCOLARI
PIASTRELLE
COTTO PREGIATO
VASCHE IDRO MASSAGGIO

PER RINNOVO ESPOSIZIONE
Stufe Camini Inserti Pavimenti e Rivestimenti in ceramica
A CONDIZIONI IRRIPETIBILI!!!
consulenze e sopralluoghi gratuiti
QUALITA' ED ESPERIENZA DA 50 ANNI AL VOSTRO SERVIZIO
AL SABATO SEMPRE APERTO

DITTA CRISTINA
Via Parrocchia, - Ghevio di Melna
Tel. (0322) 21.84.08 21.80.37 - Fax (0322) 21.87.16
POSSIBILITA' DI FINANZIAMENTI E PAGAMENTI PERSONALIZZATI

Malgrado le Ferrovie dello Stato siano state inserite da quattro anni nei conteggi

In calo gli incidenti sul lavoro

In aiuto alle aziende una banca dati dell'Inail

Era la vigilia del giorno dedicato agli invalidi del lavoro: un ferroviere ad Alessandria è morto, travolto mentre agganciava due vagoni. Ha lasciato la moglie e due figli piccoli. E' solo uno dei casi riportati dalla cronaca e amplificati dagli interventi dei sindacati dell'industria e degli edili, i due settori dove spesso i lavoratori sono esposti a rischi che se non sono mortali possono rendere invalidi per sempre.

L'allarme più forte nei giorni scorsi è stato lanciato dalle organizzazioni sindacali liguri (sotto accusa le imprese siderurgiche). «Non tutte le regioni sono uguali», sottolinea Lo- Todaro, della pianificazione territoriale dell'Inail (Istituto nazionale invalidi del lavoro) piemontese. «Il trend infortunistico ha subito - forte calo da qualche - a agli anni più recenti - spiega -. Ora c'è - certa stabilizzazione, ma su valori bassi, sia per quanto riguarda i casi mortali, sia nei casi di incidenti con conseguenze che si protraggono nel tempo». In questo caso la voce da cercare nella statistica Inail è «rendite dirette» e riguarda i casi di incidenti che hanno avuto conseguenze gravi per il lavoratore. Nel '94 queste erano 3168, per passare a 1665 nel '96.

«La situazione del Piemonte e delle province piemontesi non è delle più gravi in merito agli infortuni sul lavoro - spie- Francesco Barbieri della Cgil di Alessandria -. Questo considerando anche che le Ferrovie dello Stato sono state inserite nei conteggi Inail da quattro anni, e che comunque - un settore dove i lavoratori sono più esposti e quindi avrebbe dovuto portare a un aumento nella statistica».

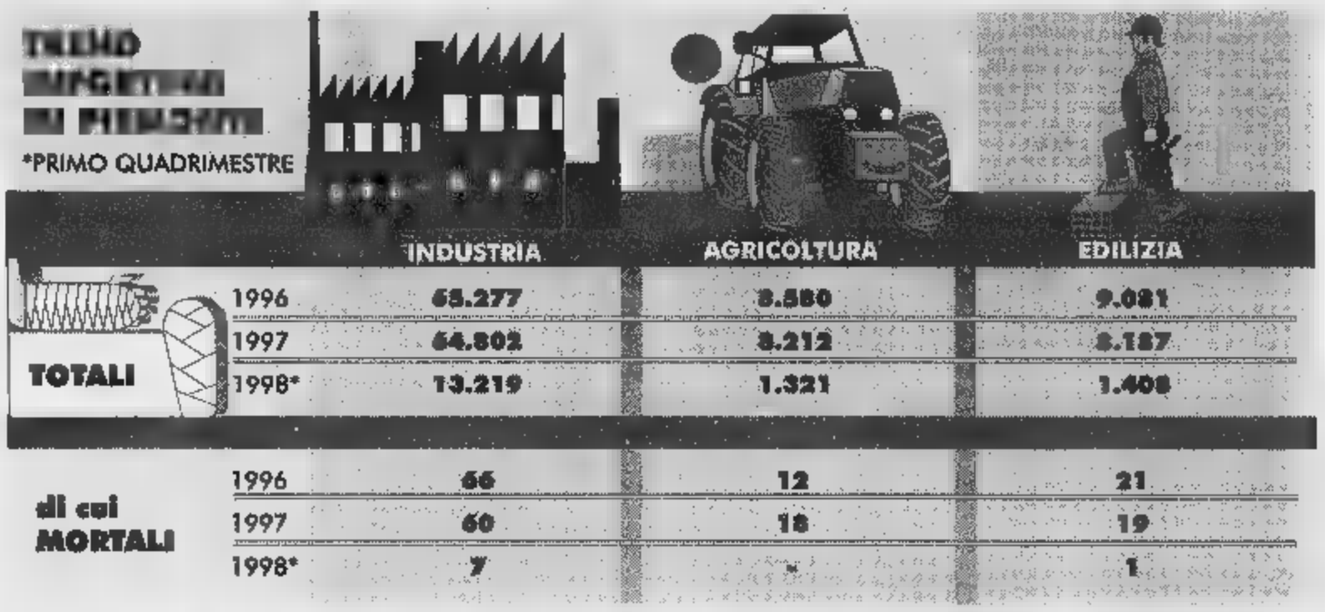

Gli obblighi ai quali - sottoposti i datori di lavoro e i dipendenti dopo l'approvazione della - (la legge sulla sicurezza sul posto di lavoro) hanno, al- in parte, inciso - riducendoli - sul numero di infortuni. «Spesso la legge è vista dai datori di lavoro solo come un adempimento burocratico - spiega Barbieri -, in realtà bisognerebbe far diventare controllori i lavoratori, cioè fare in modo che siano loro garanti della sicurezza».

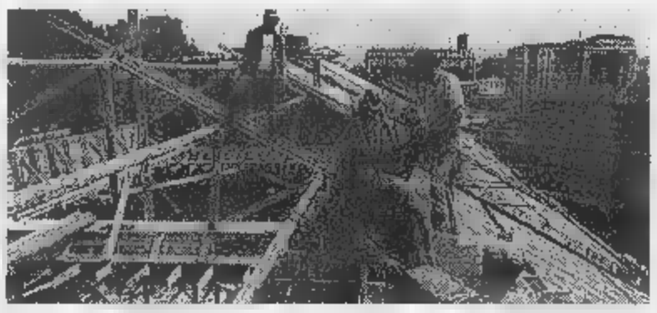

Gli obblighi ai quali sono stati sottoposti i datori di lavoro e i dipendenti in seguito all'approvazione - legge 626 hanno ridotto - numero degli infortuni

Anche per gli incidenti mortali si registra una diminuzione significativa: dai 341 del '94 ai 97 dell'anno scorso. «Siamo interessati alla prevenzione - aggiunge Todaro dell'Inail -, facciamo attività di consulenza per associazioni di categoria. Ci sono anche iniziative concrete il premio che pagano le ditte viene ridotto - in imprese non avvengono infortuni. Sconti anche alle aziende che rispettano la 626, per ditte che hanno un certo rischio».

L'istituto ha attivato anche una banca dati: «E' divisa per settori - spiegano - e messa - disposizione delle aziende. Le ditte possono così pianificare le inizitive contro il rischio infortuni: noi forniamo la dinamica, in modo che venga evidenziato quali sono quelli determinati da certi tipi di produzione».

Antonella -

L'Associazione degli esercenti funiviari

In assemblea a Baveno per un check up allo sci

In Piemonte gli impianti di risalita danno lavoro a circa 1200 persone

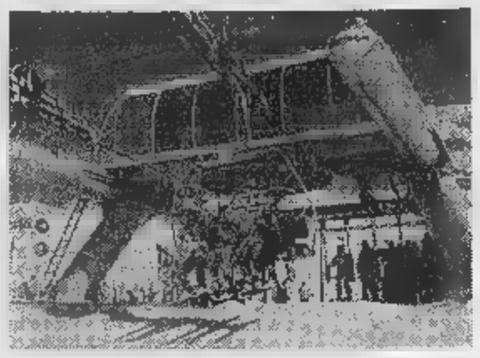

Gli impianti di funivie, seggiovie e skilift in Italia sono ormai oltre 2200: il fatturato del settore è di circa mille miliardi

BAVENO. - aprono questa mattina all'hotel Dino i lavori dell'assemblea nazionale dell'Anef, l'Associazione nazionale esercenti funiviari. E' un'occasione per conoscere lo stato - salute dello sci italiano attraverso l'attività di questa categoria, della cui importanza testimoniano le cifre. Oltre 2200 impianti di funivie, seggiovie e skilifts danno lavoro a circa diecimila persone (1200 in Piemonte), con una portata oraria generale di due milioni di persone. Il fatturato diretto del - re si attesta attorno ai mille miliardi annui. L'indotto (scuole di sci, alberghi, bar, ristoranti, negozi, servizi, edilizia) supera poi di almeno dieci volte il bilancio di seggiovie - skilifts.

- settore meriterebbe dunque maggiori attenzioni ed - proprio per questo che l'Associazione regionale piemontese degli esercenti trasporto - fune sta svolgendo una indagine approfondita per dimostrare la ricaduta degli impianti di risalita sulle economie locali, individuare le migliori strategie per il futuro - avviare un confronto - le istituzioni per la salvaguardia del settore.

La stagione da poco conclusa non è andata male, assestandosi sui livelli della precedente: l'aspetto più rilevante sono però i cambiamenti intervenuti nelle abitudini degli sciatori, di cui occorre tenere conto per ottimizzare l'utilizzo degli impianti. E' proprio questo aspetto che sottolinea Sandro Lazzari: «Gli sciatori "primaverili" - osserva il presidente dell'Anef - sono sempre meno. Le presenze nelle stagioni alpine vanno sempre più concentrandosi nei mesi di novembre - dicembre e - ciò occorre adeguarsi con opportuni incentivi». Altri aspetti il rinnovamento degli impianti, i finanziamenti per il trasporto a fune, l'obiettivo-sicurezza.

I lavori odierni si aprono al mattino con l'assemblea dell'Anef, mentre al pomeriggio è in programma una tavola rotonda sugli aspetti giuridici dell'attività funiviaria. Coordinatore Gigi Mattana, giornalista de «La Stampa».

Sergio Ronchi

dolci

Nissan Festival

Venite - provare la nuova Nissan che vi porteranno nel prossimo millennio.

Prezzi quotati con gli incentivi dello Stato.

Nuova Primera Wagon
da L. 31.170.000
con climatizzatore, abs e airbag

Nuovo Terrano II
da L. 44.340.000
125 cv, Turbodiesel Intercooler

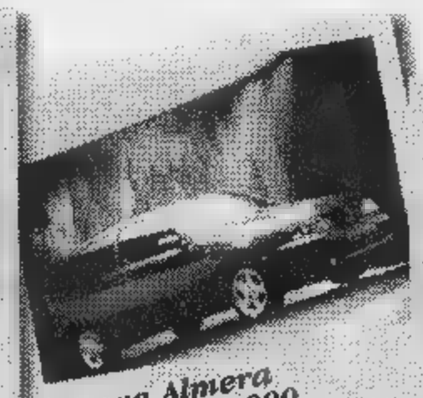
Nuova Almera
da L. 20.810.000
con climatizzatore

Nuova Micra
da L. 16.920.000
con climatizzatore e airbag

10. Dieci anni di successi in Italia. Dieci anni che sono valsi 500.000 autovetture vendute in tutta la penisola e altrettanti clienti davvero soddisfatti. Venite anche voi - provare la nuova gamma Nissan, scoprirete le molte qualità che la rendono straordinaria (come i motori tutti 16 valvole - la garanzia di 3 anni o 100.000 km) e gli eccezionali finanziamenti Nissan Finanziaria (esempio Micra: "Microrate" da L. 198.100 per 10 milioni di finanziamento in 60 mesi*). Non mancate, - concessionari Nissan vi aspettano fino - tarda -

www.nissan.it *T.a.n. 7% T.a.e.g. 8,39% Offerta valida fino al 15/6/98

Dal 23 al 31 maggio festeggiate con noi 10 anni di successi in Italia.
Tanti regali per tutti - l'occasione di scoprire la nuova bicicletta elettrica Nissan.

Festeggiate con noi da:

Concessionaria
Togna auto s.r.l.
CASALE CORTE CERRO (VB)
Via Novara 1/18
Tel. 0323/848.227

CONCESSIONARIO AUTORIZZATO
Per la zona di Arona: F.LLI GHERPÙ
Via Borgomanero 10 - Paruzzaro (NO)

Concessionaria
AUTOCAR
NOVARA
Via Monsel 34 (S.S. per Vercelli)
Tel. 0321/450.450

NISSAN

[illegible]

[redacted] Suona e canta stanotte al «Celebrità»

TRECATE. Il primo amore [redacted] si scorda mai [redacted] Jerry Calà lascia per [redacted] i set cinematografici per dedicarsi alla musica dal vivo. L'ex «Gatto» torna a esibirsi [redacted] la nuova band e stanotte il [redacted] tour passerà proprio da Trecate, alla discoteca «Celebrità» che tra l'altro festeggia per l'occasione l'inaugurazione dell'estivo. Al «Cele» la [redacted] live [redacted] protagonista ogni giovedì. [m. p.]

Novara, 5 serate

Concerti nei quartieri con Dedalo

NOVARA. Musica nei quartieri con l'Associazione Dedalo. Primo appuntamento domani alle 21, in via Fara 39, alla sede del Quartiere Nord-Est. L'orchestra d'archi Dedalo diretta [redacted] Alfonso Caiani propone «I Concerti solistici nel '700»: brani di Haendel e Vivaldi. Giovedì 4 giugno, alla [redacted] ora ma in via Cagliari [redacted] al Quartiere Ovest, tocca alla Big Band Dedalo, l'ensamble degli allievi del laboratorio [redacted] Improvvisazione jazz. Preparatore, arrangiatore [redacted] direttore [redacted] Claudio «Wally» Allifranchini. Il 9 giugno, a Por[redacted] Mortara, in via Monte [redacted] Gabriele 19, concerto jazz dell'Horizons Quartet [redacted] Paolo Faliago (pianoforte), Carlos Buschini (basso), Massimo Vescovi (chitarra acustica) e Nicola Stranieri (batteria). Giovedì 11 si torna [redacted] Quartiere Nord [redacted] la conferenza-concerto della pianista Ancuza Aprodu dedicata a Chopin. Domenica 14 alle 17 nel teatro della Madonna Pellegrina la scuola di musica Dedalo darà saggio delle proprie capacità. Dal 30 giugno al 4 luglio è in programma [redacted] estivo di musica per bambini dai 6 anni. Tutti i concerti [redacted] a ingresso libero. [c. bo.]

«Mediterraneo»

A Galliate un mare di musica

GALLIATE. Millecinquecento anni di vita [redacted] musica sulle sponde del «Mare Nostrum». Domani alle 21 al castello c'è «Mediterraneo, crocevia di popoli», il concerto del «Consort Fortegara» che lancia nel Duemila i brani degli antichi. Una particolarità: la ricchezza e la varietà degli strumenti d'epoca utilizzati.

Lo spettacolo segue cinque filoni che s'ispirano alla presenza greco-romana e bizantina, alle «incursioni saracene», al «pellegringgio» [redacted] alle «musi[redacted] strumentale». Gli elementi melodici e i ritmi sono comuni pur nella sorprendente [redacted] brillante varietà dei timbri dati dagli strumenti [redacted] la bombarda, la gaita, la vielle, il liuto medioevale, l'ud, i cromorni.

Il concerto è assicurato dal «Consort Fontegara» composto da Andrea Carmagnola, Salva[redacted] dell'Atti, Ugo Galasso, Donato Sandone, Gabriela Soltz e Fabio Tricomi. Nato [redacted] Firenze undici anni fa, ha partecipato con la delegazione italiana al festival «5th Babylon festival» e ha inciso le «canzoni e sonate per sonar con ogni sorte de instrumenti» di Giovanni Gabrieli. [b. c.]

I Solisti della Cappella Strumentale del Duomo di Novara, diretti da **Paolo Monticelli**, domani [redacted] suoneranno opere di Vivaldi, Corelli, suor Isabella Leonarda, [redacted] Alberti nella sala della Maddalena a Palazzo dei vescovi

Barocco in vescovado con Vivaldi e Leonarda

NOVARA. Dalla parola alle note. Dopo la conferenza introduttiva di Paolo Monticelli sulla figura della compositrice novarese Isabella Leonarda, per «Novara Barocca» arriva l'ora del debutto.

Domani alle 21 la Sala della Maddalena a Palazzo dei Vescovi ospita infatti il concerto inaugurale della prima [redacted] gna stagione di musica antica, promossa dalla Fondazione «Amici della Cattedrale» con il patrocinio della Diocesi e il sostegno [redacted] Memc e Cassa di Risparmio [redacted] Torino.

Esecutori sono i Solisti della Cappella Strumentale del Duomo di Novara che, diretti da Paolo Monticelli, offriranno all'ascolto alcune «perle» del Barocco musicale: il Trio in Do maggiore di Antonio Vivaldi, la Sonata decima di Corelli e la Sonata n.3 opera 1 in Mi minore di Alberti e tre Sonate di suor Isabella Leonarda, la prima e la [redacted] dell'opera XVI e la Duodecima. Il complesso è formato da Fabio Bellofiore, violino primo; Igor Del Vecchio, violino secondo; Marco Angilella, violoncello, Massimo Leonardi, liuto e tiorba con Antonella Panighini al clavicembalo. [p. ben.]

Spettacolo benefico sabato a Intra, sul palco molti artisti

Musica, danza e prestigiatori al palasport per solidarietà

VERBANIA. Solidarietà e musica vanno a braccetto sabato sera al Palasport di Intra. L'Associazione Culturale «Le Radici» con il contributo di «Verbeat» e [redacted] patrocinio del Comune promuove il «Concerto per un amico», inizio alle 21 (ingresso unico diecimila lire). L'incasso [redacted] a favore di una persona bisognosa di costose cure. L'appello è stato subito raccolto da numerose formazioni [redacted] sicali che daranno vita [redacted] un recital con tanta musica, canzoni ma anche giochi di prestigio, esibizioni di ballo e un gran finale che coinvolgerà il pubblico in una danza collettiva.

Il noto chitarrista Renato Pompilio accompagnato dal percussionista Giorgio Borghini proporrà jazz e motivi di sapore mediterraneo. Folk e blues saranno visitati dal duo Lorenzo Erra e Nino Fasoli, un'incursione nei grandi successi degli [redacted] ni '60 è assicurata da Felix Angiulli e indimenticabili canzoni d'amore [redacted] proposte da Tony Sapienza.

I ballerini della Scuola di danza [redacted] Jessica Falconi daran[redacted] saggio delle loro capacità con evoluzioni danzanti tra vari generi: liscio, latino americano, danza rock. Curiosi numeri di prestigiditazione e illusionismo si alterneranno nel corso della serata a opera di Paolo Carta. Poi toccherà ai «Tropical», gruppo musicale verbane[redacted] composto da Roberto Rongo (sax e voce), Marco Dieci e Maurizio Ferroni (tromba), Simone Noia (organo conduttore) [redacted] Zal (percussioni): daranno vi[redacted] al gran finale con musiche merengue, cha cha cha, soul, mambo, salsa. [p. cr.]

La band verbanese dei Tropical [redacted] fra i protagonisti di «Concerto per un amico»

Piccola guida sulla [redacted] da trascorrere nei locali di Novara e Vco

Soul... Tanto alla Cavallotta

Festa birra al «Marcus», rock a Oleggio

TRECATE. Al «Beer Machine Pub», il giovedì si fa «baraonda». Stasera, dalle 22,30 musica live [redacted] i «Lukrezia».
[redacted] Saranno [redacted] «Soul Tanto» a ravvivare il giovedì notte live dell'osteria pizzeria «Cavallotta», via Case Sparse.
SILLAVENGO. Latino-americano con Alessandra e Mauro deejay [redacted] Tenimento al Castello.
[redacted] Il rock di Seattle è proposto dai «The Bugs» sul palco del «Poitin Stil», frazio[redacted] Loreto.
[redacted] Festa della birra con le «Tuborg girls» al «Marcus» di Alzate. Gadgtes e magliette. Musica mixata da dj Jerry. Vocalist Archimede, alle percussioni Beta. Animazione [redacted] Eva.
[redacted] Una delle covers band più apprezzate, i «Prima Pietra», suona dalle 22,30 al «Pink Devil».
VAPRIO [redacted] Una band borgomanerese per la nottata del «Moonlight»: di scena i «Johnny O'Clock». Dalle 22.
ARONA. [redacted] balla alla «Rocchetta»: al piano terra happy sound; al primo piano greatest hits, al «top floor» i più grandi successi di tutti i tempi.
[redacted] Reggae dal Medio Nova[redacted] con i «Goss», di scena dalle 22 al roadhouse «Waco's».
[redacted] Covers... angeliche con la splendida voce di Angelica, di scena dalle 22,30 all'«American Pub».
[redacted] Tego «y su grupo» accendono la nottata caraibica del «Byblos». Salsa e merengue con insegnanti di danza.
VOGOGNA. Le covers del momento proposte da Claudio Pavanello, di [redacted] dalle 22,30 al «New Rolling Stones».
MILANO. Il trio [redacted] Antonio Faraò torna ad esibirsi alle «Scimmie» di via Sforza. Con Marco Vaggi [redacted] Tony Arco.
[redacted] Rock e blues in compagnia dei «Rams», che suo[redacted] dalle 22,30 al «Blueshouse» di [redacted] Sant'Uguzzone.
[redacted] Mario Rusca al piano, cabaret [redacted] Walter D'Amore [redacted] Boris Makaresko, la splendida voce di Alessandra. E' il programma della serata alla «Cà Bianca» di via Lodovico il Moro.
[redacted] Concerto rock con i «Long Horns», sul palco di «Spaziomusica», dalle 22, in [redacted] Faruffini.

[redacted] CURA DI Marco Piatti

Antonio Faraò il raffinato jazzista di scena alle «Scimmie» di Milano

Stasera [redacted] Oleggio

Boogie Nights in «prima» nel Novarese

OLEGGIO. Dopo la presentazione ufficiale avvenuta di recente [redacted] Milano, nel Novarese [redacted] proposto in prima visione [redacted] film «Boogie Nights» del regista Paul Thomas Anderson: sta[redacted] a Oleggio è in cartellone nell'ambito della rassegna «Eros e oltre» organizzata dall'associazione «Il posto delle fragole» con il Comune. E' la seconda pellicola [redacted] programma, l'ultima sarà «I racconti del cuscino» il 4 giugno. Altri dettagli si possono avere alla libreria «Il naso d'argento» [redacted] Paolo Rizzi, in viale Mazzini 48 (tel.0321-998285). Il film è ambientato nel '77 a San Fernando Valley. Un affermato regista di film hard, Jack Horner, scopre in un night un giovane che potrebbe diventare una «star». L'adolescente Eddie accetta [redacted] lascia la famiglia, si sceglie un nome d'arte [redacted] comincia una carriera promettente. [redacted] intrecciano disavventure sentimentali e non soltanto, arresti e clamorosi fiaschi. [m. p. a.]

[redacted]

VIP. Tel. 625.688. **Deep Impact**, con M. Freeman, R. Duvall. Or.: 20; 22,30. Lire: fest. 12.000; fer. 10.000; merc. 6000; 5000, sab. pom. 7/5000.

[redacted]. Tel. [redacted]. RIPOSO. [redacted] e prefestivi Lire 12.000; feriali Lire 10.000; lunedì [redacted] Lire 6000; 5000.

FARAGGIANA. Tel. 627.676. **L'immagine [redacted] desiderio**, [redacted] Martinez. Or.: 20,15; [redacted] e prefest. 12.000; [redacted] 10.000; mart. 6000; 5000; [redacted] pom. 7000; 5000.

ELDORADO. [redacted] 624.158. **[redacted] meccanica**, [redacted] M. [redacted]. Or.: 19,50; 22,30. Lire: fest. e prefest. 12.000; fer. 10.000; sab. pom. 7000; [redacted]

VITTORIA. Tel. 623.395. **Il grande Lebowski**, con J. Bridges. Or.: 20,10; 22,30. Lire: fest. e prefest. 12.000; fer. 10.000.

[redacted] CUORE. Tel. 465.484. **Fuochi d'artificio**, [redacted] L. Pieraccioni (Cineforum). Or.: 20; 22,15. L. 10.000; 7.000; mart. 7000.

[redacted] RIPOSO.

[redacted] CARLO. tel. 24.05.66. [redacted]

[redacted]

MODERNO. Tel. 62.151. **Titanic**, con Leonardo DiCaprio. Or.: 21,30. Lire 10.000, 7000; mercoledì fer. 7000, 5000.

[redacted]. Tel. 817.41. **Aprile**. Or.: 20,15; 22,15. [redacted] 10.000; merc. [redacted].

[redacted]. Tel. 81.441. SALA RISERVATA.

BALLARDINI. Tel. (0348) 51.08.629. **Amistad** (Rassegna). Ore 21. L. 6000, tessera L. 25.000.

[redacted] - [redacted] Corso. Informazioni [redacted] segr. telef. al n. 240.853. OGGI RIPOSO.

CORSO - [redacted] su segr. telef. al n. 240.853. [redacted]

[redacted] 1 - Sala 1. Tel. 242.046. Inf. su segr. telefonica. OGGI [redacted].

[redacted] 1 - Sala 2. Tel. 242.046. Inf. su segr. telefonica. OGGI RIPOSO.

ITALIA. Tel. (0163) 840.201. RIPOSO.

[redacted] Tel. 91.163. **Boogie Nights** (Rassegna). Ore 21,15. Lire 10.000, 6000.

CINEMA SOCIALE. Tel. 61.459. [redacted] (Rassegna). Ore 21.

ORATORIO. [redacted].

S. PELLICO. Inform. e prezzi spettacolo [redacted] di [redacted] telefonica 777.122. [redacted]

[redacted] Inf. e prezzi spettacoli al numero di segr. tel. 401.940. [redacted] con Jack Nicholson. Or.: 20,15; 22,30.

[redacted]. 401.940. Informazioni e prezzi spettacoli al numero di segr. tel. 40.19.40. **La vita è [redacted]** con [redacted] Benigni. Or.: 20,15; 22,30.

[redacted] (INTRA). [redacted] e [redacted] spet[redacted] di [redacted] 40.19.40. [redacted]

SOCIALE (PALLANZA). Tel. 501.964. Informazioni e orari su segreteria telefonica. **Blues Brothers, il mito continua.**

NELLE [redacted] DI TORINO

ADUA 200 c. G. Cesare 67, tel. [redacted]. **La vita è bella**. Or.: 16; 18,10; 20,20; 22,30.
ADUA 400 c. G. Cesare 67, tel. 856.521. **Il grande Lebowski**. Or.: 15,45; 18; 20,15; 22,30.
AMBRA v. Chiesa Salute 77, tel. 210.985. **Tre uomini e una gamba**. Or.: 20,40; 22,30.
AMBROSIO MULTISALA c.so V. Emanuele II 52, [redacted] 547.007. Sala 1: **Deep Impact**. Or.: 15,15; 17,40; [redacted]; 22,30. Sala 2: **Codice Mercury**. Or.: 15,30; 17,50; 20,10; 22,30. Sala 3: **Nightwatch**. Or.: 15,45; 18; 20,15; 22,30.
ARLECCHINO c. Sommeiller 22, tel. 581.71.90. **Metroland**. Or.: 16,15; 18,20; 20,25; 22,30.
CAPITOL via San Dalmazzo 24, tel. 540.605. **Tempesta di fuoco**. V.M. 18 anni. Or.: 15,30; 18; 20,15; 22,30.
[redacted] C. Alberto 27, tel. 540.110. **Aprile**. Or.: 15,45; 17,30; 19,15; 21; 22,30.
C. CHAPLIN 1 via Garibaldi 32/e, tel. 436.07.23. **L'isola in via degli uccelli**. Or.: 15,45; 18; 20,15; 22,30.
C. CHAPLIN 2 v. Garibaldi 32/e, tel. 436.07.23. **Mio figlio il fanatico**. Orario: 15,55; 18,10; 20,25; 22,40.
CIAK c. Giulio Cesare 105, [redacted]. **Deep Impact**. Orario: 15,15; 17,40; 20,05; 22,30.
CRISTALLO via Gallo 5, tel. 650.71.00. **Un topolino [redacted] sfratto**. Or.: 16,30; 18,30; [redacted] 22,30.
DORIA via Gramsci 9, tel. 542.422. **Mr. Magoo**. Or.: 15,55; 18,05; 20,15; 22,25.
ELISEO GRANDE p. Sabotino, tel. 447.52.41. **La [redacted] che venne dal mare**. Or.: 18; 18,10; 20,20; 22,30.
ELISEO BLU piazza Sabotino, tel. 447.52.41. **La vita è bella**. Or.: 15,45; 18; 20,15; 22,30.
[redacted]EO ROSSO p. Sabotino, tel. 447.52.41. **Le [redacted] dell'amore**. Or.: 16,15; 18,20; 20,25; 22,30.
[redacted]PIRE p. V. Veneto 5, tel. 817.16.42. **Delitto tre le righe**. Or.: 16,30; 18,30; 20,30; 22,30.
ERBA I [redacted] Moncalieri 241, [redacted] 661.54.47. **Jackie Brown**. Or.: 19,30; 22,30.
ERBA II c. Moncalieri 241, tel. 661.54.47. **I miei più cari amici**. Or.: 22,30.
ETOILE v. Buozzi ang. v. Roma, t. 530.353. **The Full Monty**. Or.: 16; 18,55; 18,50; 20,45; 22,40.
FARO via Po 30, tel. 817.3323. **Silent Trigger**. Or.: 20,30; 22,30.
FIAMMA corso Trapani 57, [redacted] 385.2057. **Deep Impact**. Orario: 14,45; 17,20; 19,55; 22,30.
IDEAL c. Beccaria 4, tel. 521.4316. **Blues Brothers - Il mito continua**. Or.: 15,30; 17,50; 20,10; 22,30.
KING via Po 21, tel. 812.59.96. **Qualcosa è cambiato**. Or.: 15; 17,30; 20; 22,30.
KONG via Santa Teresa 5, tel. 534.614. **Anastasia**. Or.: 16,30; 16,30; 20,30; 22,30.
LUX Galleria San Federico, tel. 541.283. **Titanic**. Or.: 15,45; 21.
MASSIMO UNO v. Montebello 8, t. 817.10.46. **Le tentazioni della luna**. Orario: 16,30; 18,30; 20,30; 22,30.
NAZIONALE 1 via Pomba 7, tel. 8124173. **Mimic**. Or.: 16; 18,10; 20,20; [redacted].
NAZIONALE 2 via Pomba 7, tel. 812.41.73. **Teatro di guerra**. Or.: 15,50; 18; 20,15; 22,30.
OLIMPIA 1 via Arsenale 31, tel. 532.448. **La parola amore esiste**. Or.: 15,45; 17,30; 19,15; 21; 22,30.
OLIMPIA 2 via Arsenale 31, tel. 532.448. **La maschera di ferro**. Or.: 15; 17,30; 20; 22,30.
REPOSI via [redacted] Settembre 15, t. 531.400. Sala 1: **Blues Brothers - Il mito continua**. Or.: 15; 17,30; 20; 22,30. Sala 2: **Il tocco del male**. Or.: 15,30; 17,50; 20,10; 22,30. Sala 3: **Deep Impact**. Or.: 15,15; 17,40; 20,05; 22,30.
ROMANO Gall. Subalpina, tel. [redacted]. **Il grande Lebowski**. Or.: 15,30; 18; 20; 22,30.
STUDIO RITZ via Acqui 2, tel. 819.01.50. **Artemisia**. Or. 16,30; 18,30; 20,30; 22,30.
VALENTINO 1 c. M. d'Azeglio 17, t. 650.02.05. **La vita è bella**. Or.: 20,20; 22,30.
VITTORIA via [redacted] 336, tel. 5621789. **[redacted] down**. Or.: 15,50; 18,05; 20,20; 22,35.

[redacted]

TEATRO REGIO. Ore 21 a Chivasso, Duomo Collegiata (p. Repubblica) per «Il Regio itinerante» concerto degli strumentisti dell'Orch. del Regio. Sestetto di Fiati. Musiche di Beethoven e Mozart. [redacted]. Inf. Associazione Culturale Contatto. Tel. 910.9663. Ingresso libero.
AUDITORIUM RAI. P. Rossaro. Orchestra Sinfonica Nazionale della Rai. Serate Musicali di Primavera 1998. Campagna abbonamenti. Conferma vecchi abbonamenti da mercoledì 20 maggio e giovedì 28 maggio. Vendita nuovi abbonamenti a partire da sabato 30 maggio. Per informazioni: biglietteria tel. 810.4653 - 810.4961.

LE TRAME [redacted]

DEEP IMPACT. Fantascienza. Un'enorme cometa si sta per [redacted] sulla terra: il nostro pianeta [redacted] in pericolo. Un gruppo di scienziati [redacted] evitare la collisione. Campione d'incassi negli Stati Uniti.
APRILE. Autore. L'Italia [redacted] tempi [redacted] Ulivo vista da Nanni Moretti nel suo nuovo lavoro, autobiografico: tra grandi entusiasmi, delusioni, e l'evento della nascita del figlio Pietro.
TITANIC. Drammatico. [redacted] kolossal [redacted] Cameron, il naufragio del Titanic e la storia d'amore tra due giovani [redacted] classi sociali diverse, il pittore squattrinato Jack e la ricca borghese Rose.
BOOGIE NIGHTS. Commedia. [redacted] mondo [redacted] pornografia e [redacted] ritratto della gente che [redacted] popola, nella Los Angeles degli Anni Settanta.
FUOCHI D'ARTIFICIO. Commedia. Il nuovo film del regista del campione d'incassi '96-'97 [redacted] ciclone» Leonardo Pieraccioni racconta le vicissitudini [redacted] Otto[redacted] dog-sytter per la ditta «Il cane dal [redacted] zeta».
[redacted] MATRIMONIO [redacted] MIGLIORE AMICO. Commedia. Ai tempi del college Julianne (Julia Roberts) e Michael (Der[redacted] Mulroney) avevano promesso di sposarsi tra loro se, all'età [redacted] 28 anni, non avessero trovato l'anima gemella. [redacted] ventottesimo [redacted] lei [redacted] quattro giorni [redacted] tempo per convincere lui a [redacted] unirsi in matrimonio [redacted] la ricca [redacted] Kimmy (Cameron Diaz).
LA VITA [redacted] BELLA. Commedia drammatica. Ambientato negli anni Trenta, il nuovo film diretto ed interpretato da Roberto Benigni narra le vicissitudini dell'ingenuo Guido: il lavoro di cameriere, il sogno [redacted] aprire [redacted] libreria, l'amore per la maestrina Dora, la prigionia in [redacted] campo di concentramento nazista.
[redacted] COSA [redacted] FATTO. Thriller. Una notte quattro giovani in auto investono un uomo: allarmati per un possibile arresto, decidono di liberarsi del cadavere.
IL [redacted] Commedia drammatica. Il nuovo lavoro dei fratelli Coen comincia con [redacted] malviventi irrompono nella vita di Jeff Lebowski: pretendono che [redacted] paghi i [redacted] della moglie. C'è [redacted] evidente sbaglio [redacted] persona, visto che Jeff non è sposato.
CODICE MERCURY. Thriller. A un agente Fbi (Bruce Willis) in disgrazia [redacted] sull'orlo di un esaurimento nervoso viene affidata l'inchiesta relativa alla scomparsa di [redacted] bambino autistico [redacted] nove anni, successiva al misterioso omicidio dei suoi genitori.

SCEGLI IL CINEMA

Riviviamo la stagione della squadra di pallavolo di Trecate che ha regalato alla città una storica promozione

L'Agil atterra sul «pianeta A»

Mai così in alto il volley delle due province

NOVARA. Il volley novarese sale in paradiso grazie all'Agil Trecate femminile. La «corazzata» comandata da Massimo Pacifico è approdata nel prestigioso porto della serie A2. Un grande salto per la pallavolo delle due province: mai era salita così in alto. Dieci anni dopo il Pinerolo, l'ultima roccaforte del volley piemontese torna in massima serie. La serie A2, un traguardo storico per lo sport novarese. Un patrimonio che andrà conservato con parsimonia attraverso il rafforzamento della squadra. Con questo, a Trecate, lo sanno già e si sta lavorando proprio in questa direzione. Il primo acquisto sarebbe stato concluso in questi giorni e non sarà una «straniera», anzi, arriva dalla provincia. Il nome, naturalmente, è top secret per evitare l'intromissione di società concorrenti. Potrebbe essere l'unica novarese di questa «strana» squadra, composta da giocatrici varesine e milanesi. E le trecatesi dove sono? Arriveranno, promette la società di suor Giovanna Saporiti. Era necessario creare subito un team vincente, che potesse calamitare l'interesse di ragazzi e ragazze di Trecate e dintorni invogliandoli a giocare a volley. Missione compiuta, a giudicare dal numero di ragazzi che affollano le squadre del vivaio, quasi un centinaio con due under 14 e due under 16.

E ora? Mai mettere limiti alla provvidenza. Serviranno tre o quattro rinforzi, per rendere ancor più competitivo il team e «ammorbidire» possibili impatti difficili con la nuova categoria. Come detto, nomi non se ne fanno. L'unica cosa certa è che il riconfermato Massimo Pacifico perderà la seconda palleggiatrice, Marta Verga, che ha annunciato il suo ritiro. Nessuna atleta convocata nel «Club Italia» di Julio Velasco (per fortuna, ndr) che priverà molte squadre italiane delle atlete di punta per un anno. La dirigenza, tra l'altro, dovrà anche prendere una decisione sull'eventuale ingaggio di giocatrici straniere: in serie A ne sono ammesse due. E in settimana alcuni «emissari» dell'Agil si sono recati a Bergamo dove si gioca la finale scudetto di volley femminile e dove si riuniranno tutti i procuratori delle giocatrici straniere. Ma l'Agil non è tutto qui, naturalmente: il sodalizio trecatese ha allestito in tempo di record i campi di beach volley. L'attività continuerà anche d'estate: per il 6-7 giugno è stato organizzato un torneo a coppie con giocatori italiani (tra questi il campione nazionale di beach, Fabio Galli) e americani, spagnoli, austriaci. Trecate candida una capitale del volley nuova.

A sinistra le giocatrici dell'Agil «sorprese» al momento di entrare in campo nell'ultimo incontro stagionale disputato e vinto contro il Cantù in viale Manzoni A destra, Giovanna Saporiti presidente della società

Dieci anni dopo il Pinerolo, il volley piemontese torna in massima serie grazie alle trecatesi

E finalmente, la grande festa

Il palasport tappezzato di piccole «A»

NOVARA. Una serie di piccole «A» appese alla balaustra della palestra di via Manzoni e una «standing ovation», tutti in piedi ad applaudire. Così, due sabati fa, la tifoseria blu-fucsia ha voluto tributare alle ragazze dell'Agil Trecate la grande soddisfazione per la promozione in serie A2. A come Agil, appunto, ma anche come la categoria nella quale andrà a giocare la squadra di volley femminile dalla prossima stagione.

La festa promozione, in realtà, c'era già stata una settimana prima con il successo di Mantova (la società di suor Giovanna aveva organizzato un pullman gratuito al seguito della squadra) che aveva tolto ogni chances al Candelo, acerrima inseguitrice dell'Agil, e che fino all'ultimo ha tenuto col fiato sospeso Gavioli e compagne. L'ultimo impegno con il Cantù è stato quindi una sorta di passerella trionfale, alla quale hanno partecipato anche quei tifosi che non erano recati alla trasferta in terra virgiliana.

E quando l'ultimo pallone è andato per terra, dando il punto dell'ultima vittoria del campionato di B1 all'Agil, si è scatenato il pazzo entusiasmo delle ragazze e di tutta la tifoseria. Ai festeggiamenti sono intervenuti il sindaco Almasio, i presidenti regionali e provinciali della Fipav, Ferro e Panzarasa, nonchè inatteso, ma graditissimo, il presidente delle commissioni tesseramenti di Roma, Ciattini. In mezzo al campo, le artefici della splendida cavalcata. Giusto ricordarle tutte: il capitano Sonia Gavioli, poi Irene Affermi, Manuela Porta, Andrea Smandrova, Cristina Cappa, Marta Verga, Nicoletta Ventura, Luciana Merlotti, Fulvia Grimaldi, Roberta Luraghi, Cristiana Zonca, Sabrina Taboni.

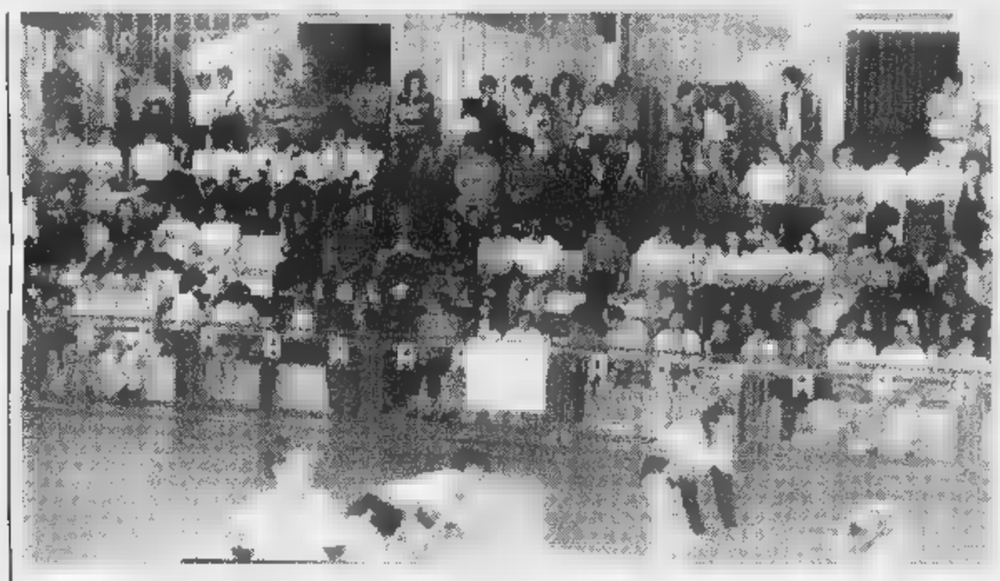

Tanti tifosi hanno voluto festeggiare l'ultimo impegno in serie B1 dell'Agil in via Manzoni: il prossimo anno sarà A2

Suor Giovanna, il «generale»

«La serie A2? E' un altro pianeta Servirà impegno e organizzazione»

NOVARA. Il segreto del successo dell'Agil Trecate? Una religiosa, suor Giovanna Saporiti. E' lei il «generale» di tante battaglie, quella che in questi anni si è impegnata in prima persona per realizzare questo miracolo pallavolistico. Fede calcistica è bianconera, ma disposta a tradire la «zebra» per il suo Agil. Pensate un pò: una città come Trecate, quindicimila anime o poco più, che bagna il naso al capoluogo regalando alla provincia una serie A. Roba da non credere. Eppure suor Giovanna mantiene tutta la sua semplicità e soprattutto quella praticità che ha consentito di creare un team affiatato e vincente: «Siamo una società giovane, alla serie B ci siamo affacciate solo quattro anni fa, ma in questi quattro anni abbiamo fatta di strada - commenta la religiosa, presidente del sodalizio trecatese -. La promozione? Per carità, la nostra filosofia è solo quella di creare un centro di aggregamento per i nostri tanti ragazzi e ragazze. Ma mai ci saremmo sognate di salire in A2 così in fretta». Suor Giovanna la getta sul ridere: «L'anno scorso furono promossi i frati (la Gifra di Vigevano, ndr), quest'anno è toccato alle suore!». Poi si toglie qualche sassolino: «Già, noi suore, che quattro anni fa quando acquisimmo i diritti del Pavic fummo quasi schernite: 'ma dove volete andare, non siete all'altezza', ci dissero. E invece...».

Aggiunge suor Giovanna: «Un primo risultato l'abbiamo ottenuto due stagioni fa quando siamo tornate in B1 dopo la retrocessione dell'anno prima, quando avevamo pagato l'inesperienza. Quest'anno c'è stata l'esplosione, del gruppo e di alcune giocatrici che hanno dimostrato grande carattere, oltre che indubbie doti tecniche. Come vedo la A2? Un altro pianeta, sia come gioco che come organizzazione». Ma l'Agil non si farà trovare impreparato: «In questi giorni ne abbiamo parlato spesso con il nostro insostituibile general manager Massimo De Stefano e con l'allenatore, Massimo Pacifico. Dovremo profondere più energie per resistere al brusco impatto con la nuova categoria. Servirà anche un grosso aiuto dagli sponsor, quelli vecchi e quelli che vorranno unirsi a noi in questa grande avventura».

FRATELLI LEVA SPA.
Viale Milano, 33
GALLARATE (VA)
Tel. (0331) 79.02.28
Fax (0331) 78.14.82

ESTMAN
ANTINCENDIO s.r.l.
QUALITÀ
RINA QUACER CISQ ISO 9002
Via G. Verdi, 10
BRUGHERIO (MI)
Tel. (039) 287.33.61
Fax (039) 88.19.58

NUOVA MAA ASSICURAZIONI

Più di centomila tagliandi e 674 mila voti per il referendum

Ecco i «Golden Boys»

Oggi tutte le classifiche e i nomi dei vincitori Lunedì festa e premi al «Concorde» di Arona

NOVARA. Golden Boys, [illegible] successo stratosferico.
Ci avete inviato la bellezza di 112.410 schede con 674 mila e 464 voti. Polverizzato il record dell'anno [illegible]corso. Per questo straordinario risultato vogliamo ringraziare i lettori che hanno decretato il [illegible] dell'iniziativa.

Per la categoria «Primi calci» [illegible] pervenuti 82.794 voti; per i «Pulcini» 123 mila e [illegible]; negli esordienti i voti sono [illegible]si 113 mila e 665. La categoria dove c'è stata maggior battaglia è stata quella dei giovanissimi, con la bellezza [illegible] 153 mila e 539 voti; 120 mila e 682 voti sono arrivati per gli allievi e 79 mila e 825 per gli juniores.

Come avviene per ogni referendum, al termine c'è una graduatoria. Come abbiamo sempre ripetuto, la nostra vuole [illegible] un carattere simbolico. L'applauso va a tutti i campioncini: dai vincitori [illegible] coloro che hanno raggranellato un unico voto.

Il nostro referendum si propo[illegible] [illegible] dare una vetrina al calcio giovanile, realtà in crescita continua anche nelle nostre provincie. L'iniziativa ha centrato l'obiettivo perchè, oltre ai ragazzi, ha mobilitato genitori, parenti amici, compagni [illegible] società. Si [illegible] creato insomma [illegible] movimento [illegible] indifferente attorno ad una realtà che troppos spesso [illegible] confinata nell'ambito locale. Coloro che si vi dedicano con grande impegno meriterebbero un di[illegible] [illegible] riconoscimento anche se la passione [illegible] [illegible] ha bisogno: si alimenta [illegible] sola.

Adesso che la «competizione» è finita vi aspettiamo tutti per la grande festa di lunedì prossimo al «Concorde» [illegible] Arona dove saranno premiati i primi tre classificati di ciascuna categoria. E' previsto l'intervento di due ospiti eccezionali. Ma per tutti, proprio tutti i partecipanti ci sarà una bella sorpresa. Per chi non potrà essere presente studieremo il modo [illegible] fargliela recapitare a casa.
Vi aspettiamo ad Arona, lunedì sera, 1° giugno, ore 21.

[illegible] [illegible]
[illegible] Lodigiani

Il nostro referendum si proponeva di dare una visibilità al calcio giovanile delle due province. Obiettivo centrato con una valanga di tagliandi

[illegible] CALCI

[illegible]
Scolara di terza elementare
[illegible] nove anni
Squadra: Fondotoce
[illegible]: centrocampista

PULCINI

MARCO ADAMINI
Scolaro di quarta elementare
Età: Undici anni
Squadra: Gravellona Toce
[illegible]: ala destra

ESORDIENTI

[illegible] **SINOPOLI**
Studente di terza media
[illegible] anni
Squadra: Borgo Oratorio
[illegible]: mezz'ala

GIOVANISSIMI

[illegible]
Studente di terza media
Età: quattordici anni
Squadra: Verbania
Ruolo: mezz'ala

ALLIEVI

FRANCESCO [illegible]
studente istituto tecnico Fermi
[illegible] diciassette anni
Squadra: Fondotoce
[illegible] stopper

JUNIORES

MATTEO [illegible]
Apprendista meccanico
Età: diciotto anni
Squadra: Verbania
Ruolo: centravanti

LE CLASSIFICHE GENERALI

[illegible] PRIMI CALCI
1) Alice Danini (Fondotoce) 20455 voti
2) [illegible] **(Verbania) 16786**
3) Giacomo Romano (Cireggio) 9917

Andrea Costa (Juventus Club) 9828; Robertino Rulus (Voluntas Suna) 7555; Lorenzo Depiano (Verbania) 7176; [illegible] (Voluntas Suna) 3516; Lorenzo Minola (U.S. Pernatese) 2814; Francesco Gaboli (Audax Santa Rita) 1869; Samuele Beretta (Gravellona Toce) 1190; Ginestrone (Vignale Biandrate) 1174; Mirco Bugatti (Bavenese) 884; Athos Tondelli (Cannobiese) 597; Luca Metaldi (San Luigi [illegible]) 568; Davide Comalbe (Cireggio) 510; Pizzi (Cireggio) 502; Marco Giannini (Rapid) 499; Iacopo Quaglino (Juventus Club Novara) 457; Davide Piana (Creggio) 290; Ivan Pesetovo (Borgo Oratorio) 286; Daniele Jori (Cireggio) 281; [illegible] Sacchi (Stresa) 241; [illegible] Re (Bavenese) 185; Davide Bertolino (Cireggio) 141; Mostoni (Oleggio) 113; Andrea Oliveri (Borgo Oratorio) 110; Simone Agnelli (Stresa) 103; S. Cerutti (Cireggio) 101; Foresta (Cireggio) 92; Nicolò Muntoni (Borgo Oratorio) [illegible] D. Odini (Cireggio) 87; M. Scolastico (Cireggio) 67; Roberto [illegible] (Bavenese) 66; C. Rainoldi (Cireggio) 77; Andrea Ardizzola (Stresa) 74; Enrico Vada (Cerano) 74; Colombano (Rapid) 70; A. Zanardelli (Cireggio) 57; Valeria Vada (Cerano) 51; D'Agostini [illegible] (Cireggio) 45; Stefano Lamantia (Stresa) 38; Enrico Colombo (Oleggio) [illegible] Giulia Roberto (Arona) [illegible]; Ivan Zanetta (Borgo Oratorio) 19; Davide Carotti (Inara) 19; Riccardo Gloria (Borgo Oratorio) 16; Fabio Piemontesi (Borgo Oratorio) 16; Luca Cavanna (Juve Club) 15; Vito Garipoli (Borgo Oratorio) 13, Pierluigi Oldani (Oleggio) 13; Aldo [illegible] (HM Arona) 8; Lorenzo Apostolo (Bavenese) 4; L.Pugliese (Dormelletto) 2; Alessandro Moschetta (Oleggio) 1; Travaini (Dormelletto) 1; Raimondi (Dormelletto) 1; Sortino (Oleggio) 1; Moritz Kollmann (Bavenese) 1; Riccardo Re (Bavenese) 1; Matteo Riva (Stresa) 1.

[illegible] PULCINI
1) [illegible] **(Gravellona Toce)** [illegible]
2) Alessandro [illegible] **(Bellinzago) 27360**
3) Andrea Cetrenco (Crevola Masera) 7612

Lino Mosca (Verbania) 6321; Paolo Depiano (Verbania) 5233; [illegible] Perletti (Cireggio) 5001; Clarissa Bertalli (Borgo Oratorio) 3992; Matteo Carnossi (Voluntas Suna) 3218; Matteo [illegible] (Cireggio) 3145; Galoppini (Sparta) 2400; Matteo [illegible]toni (Cireggio) 2307; Fabio Bionda (Gravellona Toce) 2303; Daniele Graziotto (Stresa) 2182; Stefano Moscattini (Gravellona) 1700. Iacopo Pingitore (Gravellona) 1461; Matteo Baroni (Virtus Bagnella) 1166; Jari Nesticò (Audax Santa Rita) 1165; Scalise (Santa Rita) 1126; Daniele Di Muro (Romentino) 1088; Marco Bonvento (Gravellona Toce) 1052; Riccardo Mollica (Ramatese) 1012; Ste[illegible] Cuda (Juventus Domo) [illegible] Cristian [illegible] (Cireggio) 903; Dimitri Borzini (Oleggio) 836; Stefano Morandi (S. Luigi - Vb) 773; Simone Papa (Borgo Oratorio) 553; Alessandro Amodei (Bavenese) 549; Iannicello (Libertas Rapid) [illegible] Eros [illegible] (Cireggio) 517; Luca Tacchini (Briona) 467; Luca Mercurio (Voluntas Suna) 331; Alessandro Pirozzini (Gravellona Toce) 325; Vittorio Cazzola (U.S. Fondotoce) 298; Andrea Genati (Pievese) 290; Simone Macchia (Bagnella) 246; Federico Ferrarese (Romentino) 229; Andrea [illegible] (Bavenese) [illegible]; Emanuele Planca (Vogogna) 182. G. Piana (Cireggio) 119; L. Alessi (Cireggio) 117; Marco Beltrami (Gravellona) 117; Andrea Guidetti (Borgo Oratorio) 107; Davide Licibersi [illegible] (Cireggio) 107; Luca Pinna (Cireggio) [illegible] F.Rotunno (Cireggio) 66; Umberto Lorenzo [illegible] (Voluntas Suna) 62; Luca Bonfiglio (Rapid) 61; Claudio Alessandro (Oleggio) [illegible]; Casasse (Cireggio) 60; Alberto Baranzelli (Romagnano A.C.) 73; W.Castellano (Cireggio) 63; Davide Lilla (Us Bavenese) 62; Andrea Molinari (Fondotoce) 56; Tonelli (Cireggio) [illegible] Piralla (Bavenese) 41; Giovanni Franzone (Hm. Arona) 37; A. Scalamacchia (Cireggio) 34; Contini (Oleggio) 33; Angeletti (Cireggio) 30; Mattia Simonotto (Dormelletto) 30; Federica Zanin (Romentinese) 30; Mirko Gervasoni (Bavenese) 29; [illegible] Porceddu (Borgo Oratorio) 27; Cesare Fain [illegible] (Pievese) 24; Luca Piraccini (Stresa) 18; Gabaldo (Stresa) 13; Bacolini (Borgo Oratorio) 9; Davide Ulla (Bavenese) 9; Matte [illegible] (Dormelletto) 7; Luigi [illegible] (Bavenese) [illegible] Morabito (Dormelletto) [illegible]; Michele Gugino (Borgomanero) 5; Caligari (Borgo Oratorio) 4; Cristian Vallelonga (Bavenese) 4; Guido Baldi (Romentinese) 4; Andrea [illegible] (Bavenese) 2; Alessandro Fontanini (Bavenese) 2; Fabio Del Zoppo (Fondotoce) 2; Tommaso Leonardi (Borgo Oratorio) 2; Rocco D'Agostino (Bavenese) 2; Luca Esposito (Bavenese) 2; Diego Spanò (Borgo Oratorio) 2; Pizzetta (Dormelletto) 1; Riccardo [illegible] (Voluntas Novara) 1; Ionas [illegible] (Bavenese) 1; [illegible] (Cireggio) 1; G. Petrosino (Cireggio) 1; R. Guidetti (Cireggio) 1; Nicolò Leonardi (Borgo Oratorio) 1; Matteo Libanori (Bavenese) 1; Francesco Picciotto (Oleggio Paruzzaro) 1; [illegible] Lilla (Bavenese) 1; Vittori (Cireggio) 1; [illegible] (Stresa) 1; Ventura (Stresa) 1.

[illegible] [illegible]
1) Alessandro Sinopoli (Borgo Oratorio) 32144
2) [illegible] **(Rapid [illegible]ra)** [illegible]
3) [illegible] **(Crevola [illegible]ra) e** [illegible] **(Cireggio)** [illegible]

Ivan Lavrone (San Vittore) 10595; Alberto Foglio (Oleggio) 3535; Daniele Mancin (Recetto) 3480; Luca Mola (Cristinese) 3180; Marino Jasder (Voluntas Suna) 3119; Andrea Regosini (Olimpia) [illegible] Simone Negrelo (Oleggio) 2334; [illegible] Pala (Maggiora) 1890; Andrea Pirozzini (Gravellona Toce) 1353; Francesco Sarasini (San Vittore) 1266; Alex Ardissone (Santa Rita) 1248; Ivan Canevari (Oleggio) 1240; Filippo Corciolani (Audax Santa Rita) 977; Andrea Mo[illegible] (Gravellona) 973; Massimo Romano (Cireggio) 820; Thomas Papa (Romentinese) 627; Riccardo Piscia (Bavenese) 549; Nicola Genati (Pievese) 501; D Fugulin (San Vittore) 500. Andrea [illegible] (Romentinese) [illegible] [illegible] [illegible] (Cireggio) 417; Alberto Cerutti (Cireggio) [illegible], Domenico [illegible] (Cireggio) 319; [illegible] Graziotto (Stresa) 247; Massimo Trentani (Gravellona) 206; William [illegible] (Pratese) 193; Alberto Zappella (Borgo Oratorio) 188; Lo[illegible] Antonini (Crodo) 183; Stefano Viscardi (Crevolamasera) 178; An[illegible] Ventura (Stresa) 177; Andrea Ferrari (Us Bavenese) [illegible] Alex Vigna (Cireggio) 157; Riccardo Re (Bavenese) 153; Maicol Finotto (Sizzano) 152; Denis Scalabrini (Cireggio) 144; [illegible] Bordin (Borgomanero) 141; Michael Glavina (Cireggio) 137; [illegible] Piscia (Bavenese) 135; Simone Rossi (Bavenese) 127; A. Starvaggi (Cireggio) 116; Alberto Beltrami (Cireggio) 108; Picchiarelli (Cireggio) 108; Jacopo Ramacci (S. Giacomo) 102. Samuele Sala (Borgo Oratorio) [illegible]; Simone Gemelli (Cireggio) [illegible] N.Saveri (Cireggio) [illegible] Mattia Ronchi (Gravellona) 78; A. Guidetti (Cireggio) 67; [illegible] [illegible] (Cireggio) 66; M[illegible] Piro (Hm. Arona) 60; Andrea Caramanna (Oleggio) 52; Federico Gatto (Bavenese) 49; Scaffidi (Cireggio) 48; Simone Lavarini (Cireggio) 47; Davide Solerio (Voluntas Novara) 46; Chris Sardella (Cireggio) 46; Pierluigi Bucci (Dormelletto) 37; Alessandro Vesce (Rapid) 36; Virginio Caronni (Bagnella) 32; Luca Luzzi (Bavenese) 28; Cristian Parisi (Ornavassese) 23; Maurizio Bovetta (Crevola Masera) 23; A.Vittoni (Cireggio) 21; Bottoli (Gozzano) 20; Michele Sala (Stresa) 19; [illegible] Baranzelli (Romagnano) 18; Marco Ausonia (Stresa) 18; Sow Pape (Romentinese) 17; Luca Basalini (Stresa) 16; Alessandro Lamperti (Oleggio) 15; Christian Parisi (Ornavassese) 8; Cocco (Oleggio) [illegible] Poggi (Dormelletto) 5; Da Giuli (Romentinese) 5; Alessio Viggiano (Bavenese) 5; Alessandro Airoldi (Bellinzago) 4; [illegible] Cristina (Bavenese) 3; Filippo Ferrari (Bavenese) 3; Stefanazzi (Gravellona) 3; Stefano Minasso (Bavenese) 3; Alessandro Motta (Oleggio Paruzzaro) 2; Aldera (Oleggio) 2; Simone Badà (Dormelletto) 2, Alessandro [illegible] Grosso (Ramate) 2; Elio Mola (Cristinese) 1; Paglino (Romentinese) 1; Federico [illegible] (Bavenese) 1; [illegible] Libanori (Bavenese) 1; [illegible] Rossi (Bavenese) 1; [illegible] Sabatella (Bavenese) 1; Mattia Tasser (Borgo Oratorio) 1; Pino D'Agostino 1; Claudio Paulon (Stresa) 1; Mattia Ronchi (Gravellona Toce) 1.

[illegible] [illegible]
1) Andrea [illegible] **(Verbania) 35042**
2) Andrea Marangon (Vevari) 29119
3) Valerio [illegible] (Ramate) [illegible]

Marco Buonfiglio (L.Rapid) 15959; Roberto Galli (Galliate) 13868; Mario [illegible] (G.S Pievese) 7215; Andrea Merlo (Voluntas Suna) [illegible] Mattia Pintus (Maggiora) 3167; Fabio Petrulli (Pievese) 2819; Angelo Valle (Crevola Masera) 1932; Napoletano (Olimpia) 1710; Matteo Scaringelli (Fondotoce) 1703; [illegible] Fornara (Borgomanero) 1534; Oscar Canevari (Oleggio) 1268; A.Ponzio (Olimpia) 1242; Marco Mastronicola (Fondotoce) 971; Matteo Barbero (Romentinese) 936; [illegible] [illegible] (Gravellona Toce) 919; Fe[illegible] [illegible] (Vignale-Biandrate) 875; Omar Dellamora (Ramate) 797; Oscar [illegible] (Bavenese) 558; Marco Gilardi (Cireggio) 523; Paolo Daffara (Romentinese) 521; Gabriele Franchini (Bagnella) 482, Luca Zanni (Cannobiese) 471; Federico Pipitone (Voluntas) 445; Simone Frau (Cireggio) 406; Paolo Federici (Sizzano) 397; Luca Rossari (Cireggio) 353; Marco Gangi (Bavenese) 317; Luigi [illegible] (Borgo Oratorio) 257; Coppi (Cireggio) 251; Luca [illegible] (Bagnella) [illegible] Paolo [illegible] (Stresa) 215; Fulvio Gentilini (Cannobiese) 190; Alessandro Guidetti (Borgo Oratorio) 167; Simone Mesina (Oleggio Calcio) 165; Alex [illegible] (Dormelletto) 145; Simone Cavagna (Cireggio) 135; Daniele Cordaro (Arona) 125; Michele Marucco (Borgo Oratorio) 122; An[illegible] Rhom (Cireggio) 116; Samuele Rainoldi (Cireggio) 114; Marco Sacchi (Stresa) 110; Marco Cerutti (Cireggio) [illegible]. Fabio Magetti (Sparta) 87; Marco Vicario (Borgo Oratorio) 86; Andrea Caffa (Rapid Novara) 82; Giuliano Macchi (Fondotoce) 82; Gioia (Cireggio) 80; Mellone (Cireggio) 76; Varveri (Cireggio) 71; Fabio [illegible] (Ramatese) 68; Damiano Trani (Borgo Oratorio) [illegible] [illegible]no Colombo (Cristinese) [illegible] Denis Cuzzilla (Cireggio) 57; Matteo Boni (Us Bavenese) 57; Elia Agnelli (Stresa) 55; Domenico Celesta (Carpignano) 54; Vitali (Cireggio) 52; F.Lampone (Cireggio) 50; Guidetti (BorgoOratorio) 50; G.L.Pina (Cireggio) 45; E.Daniele (Cireggio) 44; [illegible] Leto Colombo (Hm Arona) 42; Caramanna (Oleggio) 40; Guglielminetti (Cireggio) 38; Marco Brocca (Oleggio) 36; D.Volonnino (Cireggio) 35; [illegible] (Cireggio) 32; Matteo Vitagliano (Borgo Oratorio) 27; Paolo Primatesta (Cireggio) 27; Paolo Bravi (Stresa) 25; Mario Pellegrino (Borgo Oratorio) 23; Davide Delloro (Pievese) 20; Andrea Paracchini (Arona) 16; Simone [illegible] (Borgo Oratorio) 13; Luca Piras (Fondotoce) 12; D.Tedeschi (Cireggio) [illegible], Massimo Magnaghi (Romentinese) 9; Tramontana (Santa Rita) 9; Nadir Saveri (Cireggio) 7; Riccardo Pozzato (Audax Santa [illegible]ta) 7; Frattini (Oleggio) 6; Davide Delloro (G.S.Pievese) [illegible] Fabrizio Zanni (Cannobiese) 5; Simone Spampinato (HM Arona) 4; Daffara (Romentinese) 3; Fabrizio Pisana (Dormelletto) 3; Alan Grillenzoni (Santa Rita) 3; Giorgio Savoini (Bor[illegible] Oratorio) 3; Andrea Marchiori (Bavenese) 3; Ciarla (Dormelletto) 2; Stefano Lovison (Veveri) 2; Davide Rosetta (Fondotoce) 2; Loris Bartoli (Voluntas Suna) 2; Federico Corti (U.S. Cristinese) 1; Simone Ventura (Cireggio) 1; Fortina (Oleggio) 1; Rondini (Oleggio) 1; [illegible] Mora (Oleggio Paruzzaro) 1; Tommaso Falcioni (Stresa) 1; Ierardi (Cannobiese) 1; Davide Pazzimenti (Borgo Oratorio) 1, Ilario Viggiano (Bavenese) 1; Stefano Conterio (idem) 1.

[illegible] ALLIEVI
1) Francesco Pitzeri (Fondotoce) [illegible]
2) Stefano Rova (Veveri) [illegible]
3) Fabio [illegible] (Sannazzarese) [illegible]

Marangiolo (Ramate) 9277; Franco[illegible] Tosi (Oleggio-Paruzzaro) 5815; Vittorio Biardone (Gravellona) 3571; Alessio Gibin (Olimpia) 2619; Schimpa (Bagnella) 2281; Mattia Sicilia (Santa Cristinese) 1849; Luca Casta[illegible] (Romentino) 1060; Diego Pintus (Borgomanero) 924; Matia B[illegible] (Bagnella) 777; Samuele Sacchi (Sunese) 663; Ivan Farrini (Oleggio-Paruzzaro) 618; Marco Battineschi (Pregliese) 559; Daniele Bertoletti (Bagnella) 520; [illegible] De Vecchi (Trecate) 511; Matteo [illegible] (Bagnella) 504; Luca Cordaro (HM Arona) 304; D. Ponzio (Novara) [illegible] [illegible] Buonomo (Bagnella) 212; Alessandro Guidetti (Borgo Oratorio) 198; Mattazzi (Bagnella) 194; Michele Rimoldi (Oleggio Calcio) 166; Stefano Lovi[illegible] (Veveri) 159; Gabriele Falcioni (Stresa) 152; Manuele Baldo (Intra) [illegible]. Riccardo Cavallazzi (Borgo Oratorio) 147; [illegible]ssimo Gnemmi (Lesa) 146; Stefano Indaco (Gravellona) 140; Daniele Marucco (Borgo Oratorio) 108; Saverio Gloria (Lesa) 92; Davide Padulazzi (Stresa) 85. Simone Rulu (Rapid) 82; Marco Magistris (Pievese) 80, Damiano Prince (Borgo Oratorio) 56; Francesco Crobu (Borgomanero) 51; Daniele Marucco (Borgoratorio) 45; Marco Brovelli (HM. Arona) 43; Gaetano Vitagliano (Borgo Oratorio) 41; Davide Pedrina (Veveri) 40; Omar Piccioni (Borgo Oratorio) 34; Fabio Melchior[illegible] (Audax S.Rita) 32; Saveri (Cireggio) 32; Marco Brovelli (HM Arona) 30; Buonomo (Bagnella) 30; Mattia Lamperti (Oleggio) 24; Giacomo D'Angiolella (Oleggio) 24; Melchionda (Oleggio) 24; Marco Sambiagio (Stresa) 15; Corno (Oleggio) 15; Alen Croia (Caltignaga) 10; Emanuele Ilario (Borgo Oratorio) 10; Davide Barison (Borgo Oratorio) 10; Marco Castelletta (Cristinese) 9; Matteo Briolotti (Borgo Oratorio) 9; Giovanni Caretti (Fondotoce) 8; Claudio Castano (Bagnella) 8; Marco Gilardi (Cireggio) 7; Caputo (Borgomanaro) 5; Valerio Pastori (Borgo Oratorio) 5; Nicola Natale (Gozzano) 5; D Bertolini (Bagnella) 5; Negroni (Dormelletto) 4; Alessio Abbagliato (Romentinese) 4; A. Guidetti (Borgooratorio) 4; Marco Canicia (Borgomanaro) 3; Emiliano Stoppa (Trecate) 3; Emanuele La Morte (Stresa) 3; Damiano Trani (Borgo Oratorio) 2, Guida (Oleggio) 2; Antonio Schirò (Borgo Oratorio) 2; Vittorio Pessina (Dormelletto) 2, Saverio Gloria (Lesa) 2; Davide Moretti (Stresa) 2, Giovanni Caretti (Fondotoce) 2; [illegible] (H.M. Arona) 1; Simone Messina (Oleggio Calcio) 1; Vitaliano (Borgo Oratorio) 1; Marco Menin (Borgomanero) 1; Ivan Ferrini (Oleggio Paruzzaro) 1; Daffara (Romentino) 1; Carrara (Santa Rita) 1.

[illegible] JUNIORES
1) [illegible] **Cerutti (Verbania)** [illegible]
[illegible] Stefano Vallelonga (Fondotoce) 12820
3) Denis Solarrò (Cannobiese) [illegible]

Mattia Lago (Stresa) 7777; Ceccarelli (Verbania) 6917; [illegible] Dellavalle (Oleggio Calcio) 5108; Stefano Navino (Barengo) [illegible]; Christian Varo[illegible] (Sparta) 3644; Amadeo Pantone (Feriolo) 2726; Riccardo [illegible] (Borgomanero) 2147; Mauro [illegible] (Gravellona) 1360; Francesco Caccia (Romentino) 1085; Davide Brunati (Stresa) 549; J.Mollica (Intra) 546; Igor Scappini (Gravellona) [illegible] Roberto Veggiotti (Briga) 444; Mattia Lamperti (Oleggio) 429; Emiliano Stoppa (Trecate) 426; S Rognone (Carpignano) 380; Antonio Longo (Feriolo) 329; Paolo Gangi (Bavenese) 327; Alberto Padricelli (Borgomanero) 236; Emanuele Serina (Oleggio Calcio) 225; Ivan Brusa (Borgomanero) 223; Curcio (Novara) 213; Lorenzo Pisaturo (Oleggio Paruzzaro) 183; Cristian Borsari (Vespolate) 152; Riccardo Crobu (Gargallo) 110; Riccardo Monteggia (Olimpia Novara) 88; Fabio Cerutti (Briga) 83; Andrea Sorrenti (Gattico) 66; Franchi (Vignaleblandrate) 64; Gabriele Gallus (Gargallo) 56; M.Cerutti (Feriolo) 49; Carlo Falciola (Bavenese) [illegible]; Paolo Natale (Gozzano) 42; Vincenzo Carbone (Vespolate) 30, Luca Stama (Cireggio) 39; Bruno Arrivabene (Bavenese) 34; Luca Buonomo (Feriolo) 34; Riccardo Veggiotti (Briga) 27; Carlo Macchi (Gravellona Calcio) 20; Costantino Thiella (Dormelletto) 17; Liguori (Oleggio) 16; Traglio (Omegna) 15; A. Frau (Feriolo) 15; M. Martinelli (Feriolo) 10, Ticozzi (Feriolo) 10; Beltrami (Feriolo) 10; Diana (Feriolo) 10; Marino (Feriolo) 10; Riccardo Pironi (Gravellona) 9; Luciano Brizzi (Juve Domo) 9; Giuseppe Launi (Juve Domo) 8; Sorrentino [illegible] (Oleggio) 8; Matteo Rosai (Cerano) [illegible] Marco Griggi (Bavenese) 7; Ivan Malacarne (Bavenese) 6; Paolo Boni (Bavenese) 6; Crepaldi (Gattico) 5. Nocerino (Cannobiese) 5; Claudio Sibilia (Dormelletto) 5; Covello (Vespolate) [illegible], Stefano Cesaro (Oleggio Paruzzaro) 4; Daniele Ausonia (Stresa) 4; Fabio Tassar (Borgomanero) 3; Davide Erbetta (Borgomanero) 3; Fiorenzo Ridolfi (Bavenese) 3; Gabir Ramazzotti (Borgomanero) 2; Minniti (Dormelletto) 2; Ausonia (Stresa) 2; Lorenzo Calderara (Cureggio) 2; Marco Dhò (Gattico) 2; Riccardo Monzani (Gattico) 2; Alessio Cannistraro (Gattico) 2; Verduci (Oleggio Paruzzaro) 2; Baldon (Dormelletto) [illegible]. Amato (Oleggio) 1; Guida (Oleggio) 1; Alessandro Bian[illegible] (Oleggio Calcio) 1; Diego Scarabino (Oleggio Calcio) 1; Scopelliti (Dormelletto) 1; Montalto (Stresa) 1; Baldon (Dormelletto) 1; Siro Jutta (Oleggio Paruzzaro) 1; Matteo Mora (Dormelletto) 1; Di Mauro (Dormelletto) 1; Fabio Monti (Gattico) 1; Franco D'Aniello (Gattico) 1; Michele Teruggi (Cavaglio) 1; Giuseppe Cordaro (Gattico) 1; Riccardo Crobu (Gargallo) 1; Carmine Franco (Gattico) 1; Gabriele Gallus (Gargallo) 1; Zonca (Dormelletto) 1; Castaldelli (Oleggio Paruzzaro) 1; Pizzolato (Dormelletto) 1; Torretti (Dormelletto) 1; Alessandro Marchiori (Bavenese) 1.

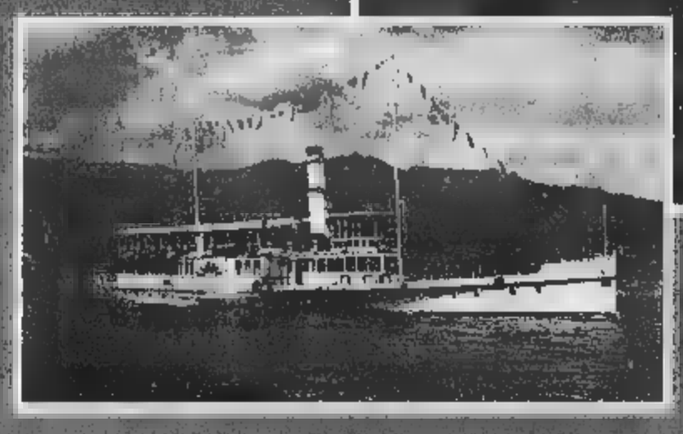

NAVIGAZIONE LAGO MAGGIORE

- Tessere di libera circolazione giornaliere e settimanali
- Luglio e Agosto: crociere notturne con ballo a bordo
- Sconto comitive: oltre 15 persone
- Sconto terza età: per i cittadini della UE (superiore a 60 anni) sconto 20% non cumulabile dal lunedì al venerdì
- Traghetto auto per Intra-Laveno
- Servizio di bar e ristorante a bordo

CON L'AUTOSTRADA GRAVELLONA IL LAGO MAGGIORE È PIÙ VICINO DI QUANTO TU PENSI!!

NUMERO VERDE

167-551801

GESTIONE NAVIGAZIONE LAGHI ITALIA

GESTIONE NAVIGAZIONE LAGHI Via Ariosto, 21 - 20145 MILANO Tel. (02) 4676101 - 46761025 Fax (02) 46761059	**LAGO MAGGIORE** Viale Baracca, 1 28041 ARONA (NO) Tel. (0322) 233200 Fax (0322) 249530

SCS

LA STAMPA
cd-rom

PER NON PERDERVI
un ANNO di NOTIZIE.

È DISPONIBILE L'EDIZIONE 1997 DI TUTTO LA STAMPA COMPACT, IL SESTO NUMERO DELLA COLLEZIONE DI CD-ROM CHE RACCOGLIE TUTTO CIÒ CHE LA "LA STAMPA" HA PUBBLICATO.

Il compact disc contiene il testo completo del giornale (edizione nazionale e cronaca di Torino), compresi i supplementi Tuttosoldi, Tuttoscienze e Tuttolibri, e la riproduzione elettronica delle pagine originali di Tuttoscienze, oltre ad un'enciclopedia geografica, con cartine e schede di presentazione dei paesi citati negli articoli. Un anno di attualità italiana ed estera, di cronaca, di cultura, di economia, di spettacolo, facilmente consultabile utilizzando le funzioni avanzate di ricerca tramite parole (per nomi di persone, organizzazioni, argomenti, luoghi, data o autore), o tramite la classificazione utilizzata dai giornalisti de La Stampa. Il disco opera sia in ambiente Dos che Windows. L'appuntamento con l'informazione e con il mondo è con Tutto La Stampa Compact, la più completa "collana" di notizie in cd-rom che trasforma l'attualità in storia.

PER NON PERDERVI
in UN ANNO di NOTIZIE.

tutto LA STAMPA Compact

■ Desidero acquistare Tutto La Stampa Compact 1997 L. 300.000
❑ Se in possesso delle annate precedenti L. 200.000
❑ Desidero acquistare le annate 1992, 1993, 1994, 1995 ■ 1996 Caduna L. 150.000
❑ Desidero acquistare la collezione completa Tutto La Stampa Compact 92-97 L. 650.000

Pagamento: ❑ contrassegno ❑ assegno non trasferibile intestato a "Editrice La Stampa Spa"
(I prezzi sono comprensivi di Iva ■ spese postali).

Ritagliare ■ spedire questo coupon ■
La Stampa - Ufficio Marketing - Via Marenco, 32
10126 Torino. Oppure via fax, 011-6568393

Nome_____
Cognome_____
Società/Ente_____
P.IVA o cod. fisc._____
Via_____ N.____
Città_____ Prov.____ C.A.P._____
Tel._____ Firma_____

167-882095

Indagine del Comune: atti di teppismo né organizzati né ideologici

Vandali sì, ma non squatter

Il malessere dei giovani genera violenza

Gli squatters non sono un modello per i giovani arrabbiati torinesi. Sembrano, invece, esprimersi con violenza derivante dalla «marginalità» e dal «galleggiamento» che si scatena nei «non luoghi» delle periferie identità. Tradotta, questa fotografia del disagio, significa che i ragazzi emarginati non stanno più a scuola e non hanno lavoro, galleggiano appunto, in una città dove la gente si muove senza radici, dove le aggregazioni sociali forti sono (o sembrano) rarefatte. Scenario inquietante delineato dal sociologo Luigi Berzano nel libro «Giovani e violenza, comportamenti collettivi in metropolitana».

studio, promosso dall'Osservatorio del mondo giovanile realizzato in collaborazione 120 operatori dei Servizi sociali, è stato presentato ieri dall'autore e commentato Gian Mario Bravo preside di Scienze politiche che ha messo in guardia: «Attenzione alla violenza, può essere l'esito della paura di ciò che non si capisce, della presenza di qualcuno o qualcosa che si vede diverso». Hanno partecipato Renzo Gallini dell'Osservatorio, gli assessori Ugo Perone e Eleonora Artesio, Leopoldo Grosso del Gruppo Abele, Giulia De Marco presidente del Tribunale per i minorenni, la sociologa Chiara Saraceno e il criminologo Duccio Scatolero.

La ricerca si è svolta a cavallo fra il 1996 e il 1997. Parte dall'osservazione di circa casi di violenza in città raccontati da quelli che ne sono stati protagonisti o testimoni. Anonimi. Minori emarginati vandali e ladri solitari, qualche volta riuniti in bande.

Un gruppo di squatter durante le manifestazioni dei mesi scorsi: non sono un modello dei giovani torinesi

Incontri non facili che gli operatori sociali sono riusciti a realizzare, con l'obiettivo di scoprire situazioni che non vengono neppure segnalate alle forze dell'ordine e comunque al Tribunale minori. E tutto emerge malessere collettivo che si ispira agli squatters.

Violenza in qualche tradizionale: il 40 per cento si esprime con furti e scippi, il 37 per cento con aggressioni fisiche quasi per il piacere di affermare la propria superiorità sul debole o per allontanare il «diverso». Il 37 per cento di violenza «dimostrativa» di chi si esprime con le scritte sui muri, i sassi contro i vetri, le cabine telefoniche e i cassonetti incendiati. Forse per noia, quasi per colpire in qualche modo la disperazione e il vuoto che rodono dentro, quando non si ha la forza di scoprire la via d'uscita. «Disagio conforto in una società che perso i suoi valori forti aggreganti - detto Berzano - come sono stati ad esempio il movimento operaio, il sindacato».

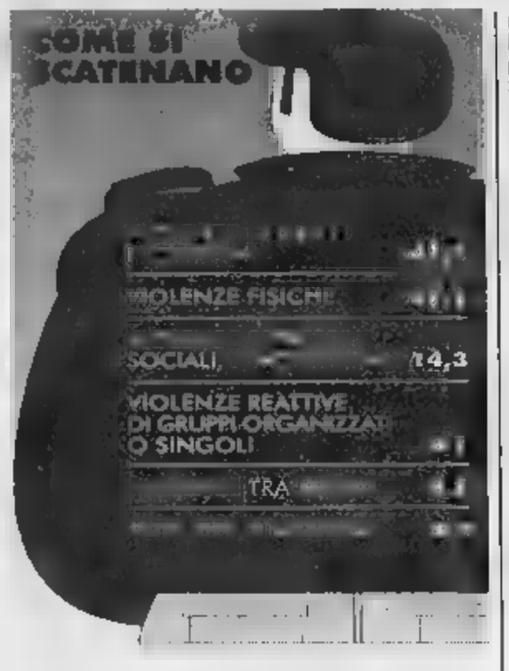

Il 25 per cento di quasi 500 casi violenza organizzati, il 50 per cento frutto di esigenza immediata «spontanea». Ma che cos'è la violenza per un giovane? Qualcuno dei ragazzi ha confessato: «Intendo quando si fa del male a una o più persone. Se rubo una penna non faccio male a Dalle interviste emerge la solitudine della periferia identità sociale né culturale. Là dove si è creato l'allarme: via Artom, San Salvario, Porta Palazzo, Murazzi. Quest'ultimo simbolo della microcriminalità. «Da un paio d'anni si spaccia eroina - dice uno degli interrogati -. Io ero là quando hanno ammazzato quel tipo, era appena successo, e c'erano ancora le ronde, i nazisti che davano su e giù con le e baseball».

E' stata Giulia Marco, presidente del Tribunale per i minori a portare una parola di conforto: sono diminuite le denunce nei confronti minori piemontesi, aumentate ultimamente quelle piccoli stranieri, soprattutto madi e slavi: «Significa che i dalli di recupero sono stati positivi. Varrebbe la pena di tentare anche con gli stranieri loro nella legalità, perché possano rispettare i doveri in cambio dei diritti». [m. val.]

IN BREVE

PIEMONTE LIGURIA VALLE D'AOSTA

Il piano di del Po costerà 2 mila

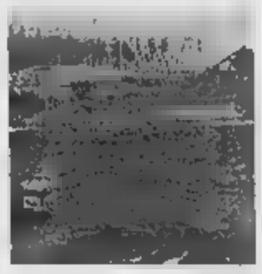

VERCELLI. Presentato dall'assessore regionale per l'ambiente Ugo Cavallera e dall'Autorità di bacino del fiume Po il piano stralcio per la idrogeologica e della idrografica massimo fiume italiano: gli interventi considerati necessari richiedono un investimento di 2 mila miliardi entro i primi tre anni e di oltre mila nei prossimi venti.

La presentazione del piano è articolata isri in due fasi: al mattino nel centro culturale Villadossola per Verbano Cusio Ossola; nel pomeriggio alla Camera di commercio Vercelli. Stamane toccherà a Torino: l'appuntamento è nell'Aula magna dell'istituto Avogadro (ore 9,30) mentre sempre oggi, per Alessandria ed Asti, la presentazione è alle 15 nell'Aula magna dell'Itis «Volta» di Alessandria.

Trasferta ungherese per la

NOVARA. La brigata meccanizzata «Centauro», guidata dal generale Michele Piccione, parteciperà dal 1° al 26 giugno ad serie esercitazioni in Ungheria. L'esercitazione vedrà impegnati 1500 uomini, 120 mezzi cingolati, 300 mezzi su ruota, 5 elicotteri. Le manovre sono inserite nelle attività «Partnership for peace» che i Paesi della Nato effettuano i Paesi che inseriti nel Patto atlantico.

ad Asti comincia da corsa

ASTI. Prima del ballottaggio i candidati a sindaco sfideranno alla «Stranasti», corsa podistica di 10 chilometri per le vie della città in programma venerdì. L'organizzazione ha invitato l'eurodeputato Luigi Florio (Polo) e Antonio Fassone (Ulivo-Rifondazione) «a mescolarsi alle migliaia di cittadini iscritti alla gara. Una parte di quei cittadini che il vincitore dovrà amministrare nei prossimi 4 anni». Entrambi hanno accettato.

Asti-Cuneo, il approva il

CUNEO. L'ottava Commissione Lavori pubblici, comunicazioni del Senato, riunita in sede deliberante, ha approvato ieri il disegno legge 3212 «Disposizioni per il finanziamento interventi e opere di interesse pubblico». All'articolo 3 istituisce un fondo per interventi in favore sistema autostradale e in particolare delle tratte Asti-Cuneo e Siracusa-Gela. Al disegno di legge presentato dal ministro dei Lavori Pubblici Costa e altri, è stata congiunta anche la proposta di legge presentata fin dal '96 dal senatore di Alba Tomaso Zanoletti. Il disegno di legge passerà ora Camera per l'ulteriore approvazione. Dice il senatore Zanoletti: «L'articolo votato dal Senato contiene i finanziamenti sufficienti (non quantificati) per chiudere la la società Satap». Nella foto una dimostrazione di sindaci.

IN BREVE

Ufficiali dell'Esercito falsificano gli straordinari

Nove mesi e 15 giorni di reclusione per il tenente colonnello Alfonso La Franca e sei mesi per il capitano Umberto Anelli: i due ufficiali dell'Esercito (reparto comando della Regione militare Nord-Ovest) erano accusati di falso. Un terzo imputato, il tenente colonnello Franco De Angelis, che era il capo amministrativo del reparto, ha patteggiato un in continuazione una sentenza precedente. La vicenda, che risale al 1995, riguarda i registri su cui erano annotate le ore di straordinario affettuate nel novembre del '94 durante i si per l'alluvione in Piemonte.

«Cancellate scritta sulla degli squatter»

«Perché nessuno ha cancellato quello scempio?». Lo domanda Raffaele Costa in un'interpellanza al sindaco, riferendosi alla scritta «Grazie cancro», che da mesi campeggia sul esterno dello stabile occupato dagli squatters del centro «El Paso», in via Passo Buole. «Per quali ragioni - interroga Costa - nonostante le dimensioni (quattro metri per due) quella frase collocata su un muro che delimita una via pubblica di intenso traffico è presa in considerazione e cancellata dagli addetti del Comune?».

Tutelare le risorse forestali del Piemonte

Il gruppo regionale dei verdi ha presentato ieri mattina una proposta di legge per la «Tutela e l'uso delle risorse forestali». Spiega il capogruppo, Pasquale Cavaliere: «Il disegno di legge innova, semplificandola e accorpandola, la normativa che regola questo importante settore». La proposta che interessa oltre un terzo della superficie del Piemonte «si propone di stimolare una politica attiva di salvaguardia e "sfruttamento" ecocompatibile con ricadute importanti sull'ambiente e l'occupazione».

Il sardo non sarà rimosso

Il Comune pare abbia accolto «le ragioni della Storia»: in piazza Castello il monumento al Fante sardo non verrà tolto e non sarà realizzata una fontana, ma alcuni giochi d'acqua, su una spianata in pietra che sarà caratterizzata da grande stella barocca a otto punte, tracciata nella pavimentazione, con lastre policrome.

Parlano i familiari e gli amici del rappresentante ucciso in Valsusa a colpi di pietra

«Perché abbiamo perdonato il killer»

Reazioni alla sentenza che ha graziato l'omicida

BUSSOLENO. E' polemica in Valsusa sulla decisione adottata dal tribunale per i minorenni di Torino su Giuseppe Agostino, uno dei tre assassini di Mauro Pognant, il rappresentante di Bussoleno massacrato a colpi di pietra e poi gettato sul greto del rio Seguret sopra Salbertrand il 15 giugno del 1996. Il giovane aveva 17 anni quando partecipò all'omicidio di Mauro Pognant: la sua gravissima colpa di omicidio aggravato sarà estinta commetterà reati nei prossimi 30 mesi. L'altro ieri è stato quasi «graziato» dall'abbraccio di Giuliana Pognant, sorella di Mauro, che davanti ai giudici del tribunale per i minori e dell'avvocato Aldo Albanese che lo difendeva, tutti colti stupore, ha affermato: «Non lo sguardo di un bambino, ti perdono, è certo che hai capito il grave danno che hai fatto alla nostra famiglia». E ha continuato: «E' un gesto d'amore rivolto a mio fratello Mauro, sono certa che lui stesso avrebbe voluto darti la possibilità di riabilitarti». I complici Roberto Grosso, 22 anni, di Roccella Ionica ma residente a Meana di Susa e Samir Bendeq, 21 anni, di Bussoleno, sono invece stati condannati anni di carcere all'inizio dell'aprile dalla d'assise di Torino. «Per loro non posso invece avere perdono, perché durante il dibattimento mi hanno sempre guardato con la cattiveria e freddezza due assassini - racconta Giuliana Pognant - hanno anche cercato di infangare la memoria mio fratello affermando che erano stati adescati».

Mauro Pognant, ucciso a colpi di pietra e gettato sul greto del rio Seguret (nella foto) due giovani: due erano maggiorenni e sono stati condannati il terzo è stato «messo alla prova»

Giuseppe Agostino ha invece subito confessato ed in corte d'assise ha confermato che l'unico dell'omicidio era stata la rapina. Volevano derubarlo perché avevano saputo che aveva vinto 10 milioni con la lotteria del «Gratta e Vinci»: hanno invece ucciso per 20 mila lire.

Giuliana Pognant era rimasta molto indignata dalla versione dei due assassini, che volevano convincere i giudici di essere stati provocati sessualmente dalla vittima ed ora ha voluto tendere una mano «al» ragazzo bambino che stato plagiato dagli amici che voleva imitare per sentirsi importante fino ad uccidere». Lucia Beltrami, mamma Mauro, ha invece il dolore nel cuore e non crede nel pentimento un assassino: «Questa giustizia troppo bonaria».

In paese, a Bussoleno, non si parla d'altro. Rita Memoli, anni, casalinga, di due bambini, le eco: «Non d'accordo con questi giudici. Chi toglie vita deve pagare la sua grave colpa». Graziella Maritano, commerciante con due figli quasi coetanei degli assassini: si è pentito, è giusto dargli la possibilità di rifarsi una vita dignitosa. Il vincolo di buona condotta per due anni e mezzo doveva però essere aumentato ad almeno 7 o 10 anni». Ma non tutti d'accordo. «Chi sbaglia deve pagare. Anche la pena degli altri due è troppo mite, fra qualche anno già certamente fuori dal carcere», protesta Franco Lachiera del caffè Portici Bussoleno. [f. mor.]

Il Gruppo Frescolatte

La Centrale del latte Alessandria ed Asti, spa divisa enti pubblici e privati, con sede in città, è entrata nel Gruppo Frescolatte. Sorto fa, raccoglie undici aziende del settore: da Milano a Salerno, da Vicenza a Rapallo, da Torino a Firenze, poi Brescia, Monza, Pistoia, Livorno e Savona. Scopo dell'associazione è valorizzare e promuovere in Italia il latte fresco con campagne promozionali.

Casinò, la Finoper al Tar

AOSTA. La Finoper è ricorsa al Tar della Valle d'Aosta per chiedere l'annullamento della delibera con cui, il 15 aprile '98, la Regione ha dichiarato chiusa infruttuosamente per l'inesistenza dei requisiti di trasparenza ed affidabilità dell'azionariato Finoper», la trattativa per l'affidamento della gestione del Casinò di St-Vincent. Il contenzioso tra la società romana e Regione Valle d'Aosta è aperto da 7 anni.

lavora all'ampliamento dell'aeroporto

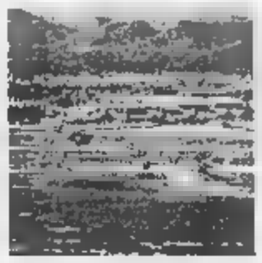

NIZZA. Fervono i lavori di ampliamento e le migliorie in vista dell'estate, all'aeroporto di Nizza, il traffico è sempre più in crescita (7 milioni 373 mila passeggeri nel '97, già 1.577.266 nel primo trimestre, un aumento pari all'11 per cento). Ma presto lo scalo, il secondo di Francia, offrirà ai suoi utenti un accesso stradale ai due terminal (internazionale e per i voli interni) semplificato, oltre a parcheggi più adeguati e anche gratuiti, per la sosta. La rete è sempre più estesa. Sono 26 i Paesi collegati direttamente a Nizza, 85 sono i collegamenti con altrettante città (34 francesi, 41 per l'Europa) e di questi 10 sono quelli internazionali: 5 il Maghreb, il con il Nordamerica e il Medio Oriente, uno il resto dell'Africa. E sono compagnie, di cui straniere.

Gregoretti-Fabbri a Borgio

BORGIO VEREZZI. Ugo Gregoretti, uno dei registi italiani più anticonformisti, e Marisa Fabbri, tra le attrici predilette da Luca Ronconi, costituiscono l'inedita, curiosa e intrigante coppia protagonista del «Purgatorio98», l'evento teatrale, ambientato nella suggestiva cornice naturale della Cava dei Fossili, che chiuderà la 32ª edizione del Festival di Borgio Verezzi. Lo spettacolo debutterà il 6 agosto, repliche fino all'11.

un acque del porto

GENOVA. Il cadavere di uno sconosciuto, un orientale dell'apparente età di 30-35 anni, con in tasca un milione in contanti, dieci schede telefoniche e un'agendina compilata ideogrammi, è stato trovato ieri mattina nelle acque antistanti i Magazzini del Cotone, nell'area del Porto Antico. La morte dell'uomo risalirebbe a quattro giorni fa. Si tratterebbe di un'esecuzione: un colpo gli ha trapassato la fronte.

Verdi e Rc nettamente contrari all'inceneritore

Rifiuti, la maggioranza non trova una soluzione

Un stavolo discutere i problemi della raccolta e dello smaltimento dei rifiuti, di quelle 430 mila tonnellate immondizia che la città produce ogni Cifra impressionante, sulla quale si gioca il futuro ecologico della città, soprattutto dopo il 2003 quando sarà chiusa la discarica Basse di Stura. Uno scenario che vede distanti posizioni maggioranza governa il Comune: un lato l'assessore Vernetti, Rc e i verdi, in mezzo i ds, dall'altro ppi e Alleanza per Torino. Con posizioni, edifficili da conciliare», ammette Giovanni Porcellana, dopo un vertice di maggioranza al quale hanno partecipato, i capigruppo ds, Alberto Nigra con la presidente della VI commissione, Marta Levi; Rc, Mariangela Rosolen con il consigliere Bonino, di Alleanza per Torino, Michele Paolino, dal Ppi, Porcellana e dei verdi Silvio Viale.

Risultati? Pochi. quelli non negativi, il riconoscimento, quasi unanime, che il parere municipale al progetto della Provincia debba positivo.

I nodi da sciogliere quelli del piano comunale. E, per tentare l'accordo, Vernetti (con Guido Viale) incontrerà i capigruppo e i tecnici maggioranza da lunedì, per un paio di settimane coinvolgendo l'Amiat.

Le posizioni. Di fronte al «no» di Rc, dei verdi e degli ambientalisti ad un impianto di incenerimento tradizionale, che potrebbe essere sostituito dalle strutture esistenti, puntando ad una raccolta differenziata al 50 per cento, ppi, Alleanza per Torino e ds chiedono un piano finanziario per definire i costi un'operazione di smaltimento che, per Porcellana e Paolino, non può sludere l'utilizzo di inceneritore. Nigra (ds) è convinto che nei prossimi incontri l'accordo si troverà. Paolino e Porcellana affermano che le posizioni sono molto distanti: l'Amiat, per esempio, «non può essere lasciata nell'angolo». [g. san.]

Al Lingotto i giornalisti, gli atleti sulla «Spina»

Torino 2006 raddoppia i suoi villaggi olimpici

Il villaggio olimpico Torino si sdoppia. Alloggi, servizi e sala stampa riservati ai giornalisti e troupe televisive provenienti da tutto il mondo (posti letto per cinquemila persone) resteranno al Lingotto.

Gli atleti, invece, verranno ospitati in una nuova struttura che sorgerà sulla Spina 3, nell'area dismessa gli stabilimenti Michelin, insomma nella di corso Umbria. Lì verranno realizzati alloggi in grado di ospitare ottomila persone. Il progetto dovrebbe essere affidato all'architetto Giorgio Rosenthal.

La decisione del Comitato Olimpico è arrivata alla vigilia del viaggio a Siviglia dove ai membri del Cio, il Comitato Olimpico Internazionale, verranno illustrate le delle città candidate ad ospitare le Olimpiadi invernali del 2006.

Sull'area Spina il Piano Regolatore Generale prevede la realizzazione di nuovi collegi universitari, di una degli artisti, il nuovo teatro da 1200 posti voluto dal direttore del Teatro Stabile, Gabriele Lavia, che proprio ieri ha ottenuto il via libera dell'Assemblea dei Soci, il contestato centro commerciale di corso Umbria. Il tutto immerso in grandi spazi verdi. E' evidente che, nel caso in cui il capoluogo subalpino dovesse il difficile confronto con la svizzera Sion, la progettazione delle nuove strutture dovrà tenere conto di queste caratteristiche.

Un punto a favore anche in sede di voto finale, deriva dal fatto che attraverso questo progetto, Torino riqualifica delle aree dismesse della città e pochi passi dove sorgerà l'Environment Park, il parco delle tecnologie ambientali. [m. tr.]

Tutto esaurito al palasport l'Ing si gioca la promozione

BIELLA. Palazzetto esaurito, coreografie a sorpresa, molti «vip» in tribuna.

Per la rivincita di questa sera tra Ing e Roseto, nel match di finale per la promozione nella «A 2» del basket (all'andata vinsero gli abruzzesi), la tensione è ormai a mille. Ieri pomeriggio restavano 150 biglietti disponibili su poco meno di 3 mila e i botteghini potrebbero essere aperti solo per pochi minuti. L'incasso sarà record. I tifosi organizzati hanno preparato grande spettacolo che coinvolgerà tutte le tribune. «Sarà una sorpresa - spiegano i portavoce -. Per la riuscita rivolgiamo un appello: venite al palazzetto indossando una maglia oppure blu, cioè i colori sociali». Si comincia alle 20,30, ma i cancelli saranno aperti già alle 19.

C'[redacted] da perdere la testa con le grandi occasioni Brico Bollea!

NOVARA
Via [redacted] Americhe, [redacted]
Tel. (0321) 622.467 (4 linee r.a.)
Fax (0321) 678.007

GAGLIANICO (Biella)
Complesso Biella Sud • S.S. 143 Biella-Santhià
Tel. (015) 254.40.49 (2 linee r.a.)
Fax (015) [redacted]14

Tutto per la verniciatura di legno, metallo, etc.; vasta gamma di prodotti per verniciatura e protezione del legno; restauro e ripristino di mobili vecchi e antichi

Idropitture & Co.

SUPER OFFERTE

Silicone universale trasparente in cartuccia da ml. 280 L.3.000

Bordure decorative in pellicola adesiva, con decori esclusivi e coordinati in tre altezze, rotoli da 10 mt.
Bordura alta cm. 5,3. L. [redacted]
Bordura alta cm. 10,6. L.14.500
Bordura alta cm. 15,9. L.19.900

Deumidificatore a sali in scatola con contenitore L.13.000

Idropittura bianca a tempera. Lt. 14	L. 19.900
Idropittura [redacted] traspirante. Lt. 14	L. 32.500
Idropittura lavabile per interni CASA FACILE. Lt. 14	L. 49.000
Idropittura superlavabile FRESH. Lt. 14	L. 59.900
Idropittura murale FACCIO 10 spercifica per bagni e cucine. Lt. 4	L. 12.900
Acquaragia minerale in lattina. Lt. 1	L. 1.750
Acquaragia [redacted] in lattina. Lt. 1	L. 1.900
Fondo antiruggine a pennello, grigio [redacted] rosso, barattolo da ml. 500	L. 4.500
Smalto sintetico finitura brillante, disponibile [redacted] 16 colori:	
Barattolo da ml. 750	L. [redacted]
Latta [redacted] ml. 2500	L. 25.000

Vasto assortimento di macchine da giardino elettriche e a motore, utensili manuali e attrezzini per l'agricoltura e il giardinaggio, reti, tutori, innaffiatoi

ACCESSORI PER L'IRRIGAZIONE

Tubo da irrigazione antigelo diam. 5/8", 25 mt. L.17.900
Tubo da irrigazione antigelo diam. 5/8", 50 mt. L.35.000
[redacted] da irrigazione retinato "GARDEN" [redacted]. 5/8", 15 mt. L. 10.900
Tubo [redacted] irrigazione retinato "GARDEN" diam. 5/8", 25 mt. [redacted]

Carrello [redacted] telaio in alluminio anodizzato, di grande capacità:
mod. GEMINI 2001, capacità: fino a 100 mt. tubo [redacted] 1/2", o 90 mt. tubo [redacted] 5/8" [redacted]
mod. GEMINI 2002, capacità: fino a 125 mt. tubo da 1/2", o 115 mt. tubo da 5/8" L.65.000

Carrello [redacted] INOX con flange in acciaio inox e telaio [redacted] alluminio: non arrugginisce, robusto e leggero. Capacità: fino a 60 mt. tubo da 1/2", [redacted] [redacted] mt. tubo [redacted] 5/8" L.50.000

Pistola multigetto per giardino, con [redacted] varianti [redacted] getto d'acqua, impugnatura ergonomica ad isolamento termico L.14.500
Kit irrigazione contenente: presa per rubinetto con riduzione 3/4" - 1/2", 2 raccordi automatici da 1/2", lancia a pistola professionale L.15.000
Kit irrigazione contenente: presa a rubinetto con riduzione 3/4" - 1/2", [redacted] raccordi automatici da 1/2", lancia [redacted] spruzzo L. 9.500

Bordatore elettrico da giardino [redacted], "TB - 250", 250 watt di potenza, larghezza di taglio cm. 24, sistema automatico di espulsione del filo L.35.000

Tosaerba ... elettrico 800 watt ABS taglio regolabile a tre posizioni, larghezza di taglio cm.30, con cesto raccoglierba L. 159.000

Forbice manuale per erba a lama fissa L. 6.900
Forbice manuale per erba a lama regolabile L. 9.500
Forbice ondulata per siepi [redacted]

Complementi d'arredo in genere, cornici per quadri, casalinghi, proposte d'arredo per interni, per ufficio e per il bagno; materiale idraulico e sanitario

Mobile [redacted]ZIA in melaminico bianco [redacted] noce, a 3 ante e un cassetto, interni a ripiani - *Misure: L. cm. 72, P. cm. 34, H. cm. 149* L.129.000

Scarpiera in melaminico bianco [redacted] noce, a 2 ante - *Misure: L. cm. 60, P. cm. 34, H. cm.* [redacted] L.79.900

Scarpiera "Salvaspazio" in melaminico bianco o [redacted] profondità cm. [redacted], in kit di montaggio
4 ribaltine L.85.000
5 ribaltine L.99.000

Mobile MAURA in melaminico bianco e noce, a due ante e [redacted] cassetto, interni a ripiani *misure: L. cm 45, P. cm 37, H. cm 146* L.99.000

Sedile WC mod. "M94" in termoindurente bianco con attacchi universali L.24.000
Sedile WC mod. "FORTE" in termoplastico bianco L. 9.000

Palma

Porta pieghevole "LINEA" bianca, H. cm. 215 estensibile fino [redacted] cm. 84 di larghezza L. 65.000
Porta pieghevole "PALMA" H. cm. 215 estensibile fino a cm. 84 di larghezza, con serratura, disponibile in: bianco venato, [redacted] o faggio L. 99.000

Vasto assortimento di prodotti per la cura e la crescita delle piante, nutrimenti e concimi, sementi per fiori, orto e prato, vasi in terracotta, portavasi e portacassette da balcone e da appartamento

VASTO ASSORTIMENTO DI BARBECUE

Biotrituratore "BIOIDEA 1500" a lame rotanti per foglie e rami, 2500 watt di potenza, dotato di ruote, freno motore con blocco della lama in 5 sec., interruttore di sicurezza in [redacted] di apertura del vano lame, tritura legno fino a cm. 2,5 di diametro L. 289.000

Barbecue mod."97", in acciaio verniciato, con griglia di cottura in acciaio cromato, regolabile in [redacted] posizioni. *Misure: cm. 40x30x50 H.* L. 29.900

Barbecue mod."VENUS AIR", [redacted] acciaio verniciato, con griglia di cottura in acciaio cromato, regolabile in 3 posizioni, dotato di paravento e gamba a colonna con presa d'aria regolabile. *Misure: cm. 43x34x80 H.* L. 59.000

Terriccio ammendante universale sacco da Lt. 20	L.2.500
Terriccio ammendante universale sacco da Lt.50	L. 5.000
Terriccio ammendante universale sacco da Lt.[redacted]	L. 7.500
Terriccio specifico [redacted] gerani [redacted] da Lt. 20	L. 3.000
Terriccio specifico per gerani sacco da Lt. 50	L. 5.900
Corteccia di pino per pacciamatura sacco da Lt. 80	L. 10.900
Stallatico naturale sacco da Lt. [redacted]	L. 2.950
Stallatico naturale sacco da Lt. 50	L. 5.300

Listelli grezzi e piallati in diverse essenze; sagome e profili grezzi e verniciati: battiscopa, coprifili, angolari e paraspigoli in legno; legno in tavole; corrimano; falsi telai

LEGNO SCONTO 20%

Taglio legno a misura, materiali disponibili: truciolari grezzi e nobilitati, multistrati [redacted] compensati, medium density, faesite, in diversi spessori e finiture

RIPIANI IN TRUCIOLARE [redacted] bianco antigraffio/bordati su quattro lati, spessore mm.16:

cm. 80x25	L. 5.000
cm. 80x30	L. 6.300
cm. 80x40	L. 8.500
[redacted]. 100x25	L. 6.500
cm. 100x30	L. 7.900
cm. 100x40	L.10.500
[redacted]. 120x25	L. 7.900
cm. 120x30	L. 9.500
[redacted] 120x40	L.12.500

TAVOLETTE IN ABETE listellare giuntate [redacted] lista unica, spessore mm.18:

cm. 80x20	L. 5.000
cm. 80x30	L. 8.000
cm. 80x40	[redacted]

[redacted] IN LEGNO in truciolare nobilitato o rivestito, in medium density laccato, vari colori e misure, rettangolari o angolari 20%

[redacted] ABETE lunghezza cm. [redacted] [redacted] 400, grezze o verniciate in tre colori legno, con vernici atossiche
Prezzo speciale su perline grezze: L. 7.500 al mq.

BLACK&DECKER
[redacted]
i tuoi utensili per il fai da te ed il giardinaggio
[redacted] 50.000
per l'acquisto [redacted]

Ampia gamma di articoli per l'illuminazione: materiale elettrica da esterno e da incasso; ferramenta e utensileria manuale ed elettrico; minuteria e carpenteria metallica; riscaldamento, scale, scaffalature metalliche

LEVIGATRICE ORBITALE mod."KA175", 130 watt, [redacted] anni di garanzia L. 59.000

TRAPANO ELETTRICO mod. "KD561", 450 watt, mandrino mm. 10, 1 velocità, 2 anni di garanzia L. 59.000

ELETTROUTENSILI [redacted] PREZZI DISCOUNT

SEGHETTO ALTERNATIVO [redacted]. "KS531", 370 watt, taglio fino a cm. 6 di spessore, 2 anni di garanzia L. [redacted]

SMERIGLIATRICE ANGOLARE mod. "KG65", disco da mm 115, 1 velocità, 650 watt, [redacted] anni di garanzia L. 84.000

ticino SCONTO 30%
Linea "LIVING" originale B TICINO, [redacted] tutta la serie di apparecchi elettrici da incasso della linea "LIVING by TICINO": frutti in ABS e placche in pressofusione di alluminio

NOVITÀ Lampada elettronica a risparmio di energia 15 watt dotata di sensori crepuscolari regolabili: provvede all'accensione e allo spegnimento secondo le esigenze di luce, senza interventi esterni.
OSRAM SPECIALISTI IN LUCE
PREZZO LANCIO L. 49.900

OFFERTE VALIDE FINO AL 14 GIUGNO

L'hobby al femminile

[redacted] DECORAZIONE

Vasta gamma di colori, vernici e strumenti per pittura e decorazione: su vetro, seta e stoffa, ceramica, maiolica, porcellana e terracotta. E poi anche tinte acriliche per legno, stencil, micropittura o spruzzo.

Pebéo KIT OIL FINE STUDIO. Cassetta in legno completa di colori a olio e accessori per la pittura L.45.000

Pebéo KIT CRYSTAL GEL. Kit completo di colori ed accessori per pittura e decorazione con "Crystal Gel", *nuovo prodotto ad acqua* per la decorazione di vetro [redacted] altri supporti ad effetto rilievo, disponibile nelle linee trasparenti, opalini, iridescenti

Pebéo KIT PORCELAINE 150. Kit completo di colori ed accessori per pittura e decorazione [redacted] **ceramica.** *Porcelaine 150 sono gli [redacted] colori per porcellana, ceramica e maiolica che si [redacted] nel forno di casa*

Pebéo KIT SETACOLOR. Kit completo di colori ed accessori per la pittura e la [redacted] su seta e tessuti

Pebéo KIT VITRAIL. Kit completo di colori ed accessori per la pittura e la decorazione su vetro

OGNI KIT L. 29.000

STENCIL *Colori, pennelli e mascherine per la decorazione su muri, mobili, oggetti*

Filo Mouliné originale in puro cotone a prezzi più vantaggiosi e oggetti da ri[redacted] per il tempo libero e per arredare la casa

DECOUPAGE & CARTONAGGIO
Scatole di cartone da rivestire e decorare con la tecnica del Découpage e con tessuti e passamanerie
Sagome e disegni da ritagliare
Adesivi e colle per Découpage tradizionali o a finitura "anticata"
Pubblicazioni illustrate [redacted] idee e spiegazioni specifiche su antiche e nuove arti femminili

[redacted] & POLISTIROLO
Sagome in polistirolo per gli usi e le tecniche di rivestimento patchwork. Cotonine e tessuti in pezze e in rotolini

LA STAMPA

VERCELLI
E VALSESIA

Giovedì 28 Maggio 1998

REDAZIONE: VIA DUCHESSA JOLANDA 20. TEL. (0161) 217.850/54.747. FAX (0161) 257.009

PENNY TOUR srl
Sede:
VERCELLI
Tel. 0161 210990 r.a.
Fax 0161 257780

PENNY TOUR srl
Succursali:
VALLE [redacted]
Tel. e Fax 015 702206
[redacted]
Tel. e Fax 0161 801158

Vercelli, presentati i progetti per la difesa idrogeologica del bacino fluviale

Il Po «sicuro» con 25 mila miliardi

In programma lavori su Sesia, Elvo e Cervo

VERCELLI. Una spesa di oltre [redacted] mila miliardi entro tre anni, e più di 25 mila nel prossimo ventennio: queste le cifre che si prevedono nel piano stralcio per la difesa idrogeologica e della rete idrografica del bacino del fiume Po preparato dall'Autorità di bacino [redacted] cui bozza, aperta alle valutazioni ed alle eventuali proposte delle Province interessate, è [redacted] presentata ieri dall'assessore regionale all'Ambiente [redacted] alla tutela del suolo Ugo Cavallera.

[redacted] piano fissa alcune linee strategiche da seguire, come le opere di difesa spondale e il recupero delle aree di espansione di piena, la fissazione di vincoli territoriali e urbanistici, l'individuazione dei livelli di rischio compatibile, la classificazione del territorio sulla base [redacted] rischio potenziale, la semplificazione delle procedure di autorizzazione [redacted] di controllo.

I principali difetti in cui gli studiosi dell'Autorità si [redacted] imbattuti riguardano l'inadeguatezza delle opere di [redacted] sul reticolato idrografico, la scarsa manutenzione [redacted] opere ed alvei; la presenza di abitanti, di insediamenti produttivi e [redacted] infrastrutture in aree soggette a rischio di inondazione; l'abbandono [redacted] territori montani.

Il piano, naturalmente, riguarda l'intero percorso del massimo fiume, dei suoi affluenti e i territori interessati.

Per le province di Vercelli e Biella, le lin[redacted] di intervento sulla rete idrografica [redacted] riguardano, per la Sesia, il [redacted]trollo dell'attività torrentizia dei corsi d'acqua del settore alpino per limitare il trasporto solido nei tratti di monte [redacted] curare la manutenzione straordinaria dei tratti dell'alveo [redacted] delle infrastrutture idrauliche e [redacted] attraversamento maggiormente dissestati; infine la stabilizzazione delle sponde allo scopo di proteggerle dall'erosione.

Per quanto riguarda [redacted] torrente Cervo occorre contenere i fenomeni di erosione nel tratto apicale [redacted] controllare la portata d'acqua in prossimità della confluenza con la Sesia, il profilo di fondo e il trasporto solido per lo Strona di Valle Mosso; infine per il torrente Elvo [redacted] prevedono limitati interventi per il controllo dell'erosione nei tratti dei corsi d'acqua minori [redacted] stabili [redacted] il contenimento del trasporto solido, soprattutto in corrispondenza dei centri abitati di Mongrando e di Occhieppo Superiore ed Inferiore.

Tra le priorità di intervento lungo le [redacted] fluviali, il piano elenca il [redacted] di Po dalla foce della Dora Baltea alla foce della Sesia sottolineando la necessità di adeguare gli argini esistenti e realizzandone ove necessario di nuovi; inoltre, in corrisponden[redacted] degli abitati di Palazzolo e Trino, propone la «ricalibratura» dell'alveo di piena [redacted] l'adeguamento della traversa finalizzando questo intervento al ripristino della continuità idraulica del corso d'acqua.

Un'altra priorità di intervento riguarda la confluenza nella Sesia del torrente Cervo, tratto in cui occorrono una [redacted] di espansione a monte dell'attra[redacted] dall'autostrada Torino-Milano; il completamento del sistema difensivo degli [redacted]itati di Caresanablot, Borgovercelli [redacted] Vercelli; interventi locali [redacted] ricalibratura in corrispondenza [redacted] attraversamenti stradali e ferroviari; un canale scolmatore in sponda destra della Sesia per bypassare il capoluogo; infine, opere [redacted] difesa spondale in prossimità del capoluogo e di Caresanablot.

Gli obiettivi [redacted] del piano, [redacted] li [redacted] riassunti l'assessore Cavallera, si propongono in ultima analisi il contenimento delle piene attorno ai centri abitati nell'arco dei prossimi 200 anni; il recupero della loro funzionalità per i sistemi difensivi naturali; il ripristino, la tutela e la riqualificazieone delle caratteristiche ambientali.

«Non è ancora una proposta precisa - ha sottolineato Caval[redacted] - ma [redacted] forte sollecitazio[redacted] verso le Province per avviare un lavoro pluriennale in questa direzione». Il presidente della Provincia di Vercelli Gilberto Valeri ha definito la bozza «un positivo approccio per un problema finora gestito a livello locale [redacted] un piano totalmente volontaristico ed autonomo».

Walter Camurati

L'assessore regionale all'Ambiente Ugo Cavallera ha presentato il piano stralcio per la difesa idrogeologica [redacted] della rete idrografica del bacino del fiume Po preparato dall'Autorità di bacino. La bozza del piano è [redacted] aperta alle valutazioni ed alle eventuali proposte delle Province interessate

Si interverrà sui torrenti alpini per limitare il trasporto di detriti verso valle

Livorno

Stop al lavoro da ieri alla Texil

Da 24 ore l'attività nello stabilimento è ferma per l'assemblea permanente indetta nel tentativo di scongiurare il trasferimento [redacted] due reparti che determinerebbe circa 30 licenziamenti forse già a fine mese. A PAG. 34

Scuola

Racconti dai lager tra storia [redacted] ricordi

Oggi sul Giornale della scuola le ragazze del Liceo sperimentale linguistico di Vercelli [redacted] la testimonianza di una prigioniera nei campi di sterminio, [redacted]ntre gli alunni della Verga raccontano la loro esperienza di «consiglieri per [redacted] giorno». A PAG. 35

Sport

Pioggia di successi per i baby-atleti

Continuano i trionfi dei piccoli atleti del Vercellese. Su tutti spicca la tennista [redacted]lla Pro Linda Ruffa. Dopo un inizio di stagione strepitoso, la campionessa è stata convocata dal «ct» della Nazionale. A PAG. 39

Ed è in fase avanzata il progetto per prenotare gli esami in farmacia o dal medico

«Sparite le code al Poliambulatorio»

Il manager Usl: adesso l'attesa media è di 15 minuti

VERCELLI. Cambia [redacted] look della sanità all'ospedale Sant'Andrea. Ad un anno [redacted] due mesi dall'arrivo [redacted] manager Luigi Bezzan, avvocato veneto [redacted] piglio ruvido, alcuni indicatori iniziano a segnare «bel tempo» [redacted] un presidio sanitario, che è stato spesso al [redacted] di polemiche. Latore di buone notizie (controllate direttamente) è l'avvocato Bezzan.

«Ho verificato di persona stamattina (ieri per i lettori, ndr) - annuncia orgoglioso il manager - [redacted] dire che il laboratorio di Analisi riesce [redacted] smaltire ogni giorno 140 utenti senza prenotazioni. La media è di [redacted] al giorno tra prenotati e non».

Un miracolo? «E' [redacted] che abbiamo apportato diversi correttivi, ma, ad [redacted] del vero, non riesco a capire [redacted] io come [redacted] potuto migliorare subito e così radicalmente il servizio».

E' infatti ancora nella memoria di tutti (e soprattutto dei malati) la coda [redacted] che si formava al Poliambulatorio per la prenotazione degli esami.

«Ora - continua Bezzan - le [redacted] che abbiamo disposto nell'atrio restano vuote. Meglio così». Secondo i dati del manager [redacted] l'attesa media [redacted] di 15 minuti, un tempo sopportabile e quasi «fisiologico» davanti a qualsiasi sportello, dalle poste alle banche.

Il laboratorio per i non prenotati resta aperto ogni giorno dalle 8 alle 10 (escluso il sabato) [redacted] probabilmente questa variante, aggiunta all'apertura anche pomeridiana degli sportelli, ha fatto il resto. «Ma devo dire grazie anche al buonsenso dei cittadini - aggiunge Bezzan -. Abbiamo chiesto [redacted] vercellesi di non accalcarsi tutti nelle ore [redacted] punta, e ci hanno ascoltato. Adesso [redacted] c'è più il flusso spasmodico di qualche [redacted] fa [redacted] si riesce a smaltire più lavoro in meno tempo».

Passata l'emergenza, Bezzan guarda oltre. Annuncia: «Potremmo tentare un interfaccia con le farmacie [redacted] attivare lì un servizio [redacted] prenotazione». Poi aggiunge: «Ma l'obiettivo [redacted] quello [redacted] arrivare entro [redacted] fine del '99 [redacted] coinvolgere i medici di base». La Regione è allineata su questo progetto [redacted] secondo Bezzan [redacted] tratta solo di trovare [redacted] mini [redacted] tecnologie.

Per questo passo successivo [redacted] infatti una rete di computer, programmi adatti e dottori disposti a provare una via nuova per la prenotazione degli [redacted]mi di laboratorio. Perchè meglio i medici dei farmacisti? «Il motivo è uno solo: vorremmo che al paziente non venisse[redacted] solo prescritti [redacted] serie di esami clinici, [redacted] che questi fossero il risultato [redacted] un colloquio approfondito tra medico [redacted] famiglia e malato».

[redacted] Belossi

Il manager dell'Usl Luigi Bezzan [redacted] a Vercelli dal [redacted] dello scorso anno

Successo della proposta La Stampa-Ascom

«La tua foto del Papa» I lettori fanno a gara

[redacted] I lettori stanno rispondendo [redacted] entusiasmo alla nostra proposta di portare in redazione le loro fotografie scatta[redacted] durante la storica visita del Papa, sabato [redacted] domenica scorsi, a Vercelli.

Ricordiamo che *La Stampa* pubblicherà tutte le istantanee [redacted] organizzerà, con l'Ascom, una mostra [redacted] queste fotografie: il tutto per onorare il Pontefice e dirgli un ulteriore *grazie* per un evento che la città non dimenticherà mai.

Tutte le fotografie passeranno al vaglio di una commissione di esperti che premierà le più curiose, originali, quelle che *rac*[redacted] una storia. Una precisazione: non è necessario che la fotografie sia *del Papa*, può anche riguardare i volti o l'insieme dei fedeli, le manifestazioni collaterali, un momento particolarmente significativo della grande giornata vercellese. Nella seconda pagina del fascicolo pubblichiamo le prime due fotografie: sono di Maria Grazia Baucero e di Romano Bonelli.

SERVIZI [redacted]

L'affetto dei vercellesi per il Papa

Nove, Montanari [redacted] Scarpa ospiti [redacted] Vercelli

Trio d'autore al Salone tra pulp, noir e comico

VERCELLI. Autori contro? E' questo l'argomento in menù alla «Rassegna [redacted] libro [redacted]ti[redacted] dedicato ai romanzi neri ed ai racconti pulp-style, parlando di e [redacted] Aldo Nove, Raul Montanari [redacted] Tiziano Scarpa. Così [redacted] che alle 21 di [redacted] la conferenza spettacolo in cartellone avrà per titolo «Comico d'autore contro l'autore comico», al[redacted] rendez vous con i vip al «Salone» librario.

Tanto per [redacted] a qualche veloce citazione. Aldo Nove quest'anno oltre ad aver dato alle stampe «Puerto Plata Market», il [redacted] primo romanzo, [redacted] curato la versione italiana de «L'agenda di Mr.Bean». Raul Montanari, che ha tradotto per i maggiori editori italiani Sofocle, Seneca, Green e Brink, è l'autore de «Il buio divora la strada», «La perfezione», «Tu sei l'assassino» e «Dio ti sta sognando». Tiziano Scarpa ha scritto «Occhi sulla graticola» e «Tutti i denti [redacted] mostro sono perfetti». E' sceneggiatore [redacted] fumetti [redacted] «Frigidaire».

Dopo questa serata - [redacted]pre alle 21 -, durante il weekend finale della rassegna ci saranno ancora altri ospiti illustri. Domani canzoni folk e [redacted]ding [redacted] brani comici. Sabato saliranno sul palco Pongo ed altri cabarettisti che hanno animato il [redacted] di «Polvere di riso», [redacted] domenica è atteso Bruno Gambarotta, che, tra i suoi ultimi exploit, ha dato alle stampe «Le storie di città [redacted] Felice Pautasso», ispirato [redacted] rubrica [redacted] che appare ogni settimana sul magazine de *La Stampa* «TorinoSette».

Ecco gli orari per visitare la «Rassegna del libro umoristico e della satira» in via Stara (angolo corso Palestro). Oggi e domani dalle 18 alle 23, sabato dalle 16 alle [redacted] e domenica, ul[redacted] giorno di apertura, dalle 10 alle 23. [g. bar.]

Uno Stranamore nell'Harem? Chi l'ha visto?

Hai i programmi un po' confusi? Te li chiarisce "In Tivù".

OGNI SABATO IN REGALO CON LA STAMPA. 64 pagine dedicate [redacted] programmi delle emittenti radiofoniche e televisive, comprese pay TV e televisioni satellitari. Su "In Tivù" troverete tutti i palinsesti divisi per canali e per temi e, in più, una comoda sezione dedicata alla fascia [redacted] massimo ascolto - dalle 19 alle 23 - che indica minuto per minuto tutti i programmi di tutte le emittenti che inizi[redacted] allo stesso orario. "In Tivù" diventerà indispensabile come il telecomando.

"In Tivù". Adesso telecomandi tu.

Piola commenta i 2 anni e 4 mesi inflitti all'ex sindaco

L'avvocato di Bodo «Sentenza ingiusta»

VERCELLI. «E' un'ingiustizia». Non usa perifrasi l'avvocato Dario Piola. Conosciutissimo in città, è il penalista che, in pool con l'avvocato Mittone di Torino, ha difeso sinora l'ex sindaco Fulvio Bodo in tutti i processi: dal caso *pensione d'oro* in poi.

Ma anche martedì è andata male: a Bodo sono stati confermati, in appello, i due anni e 4 mesi per la vicenda Alice che gli erano stati assegnati in primo grando nel luglio scorso. Piola non ci sta. Premette: «A livello nazionale si sta facendo un gran chiasso per la separazione delle carriere dei magistrati. La filosofia di chi propone la riforma è questa: non può giudicare una causa chiunque abbia già svolto un ruolo inquirente». Continua Piola: «Ebbene, io vorrei rimarcare che, pur rientrando in questi casi, la vicenda Bodo a Torino è a dir poco allucinante perchè il mio cliente è stato giudicato ben quattro volte dalla stessa Sezione di Appello, la prima. Mi chiedo se tutto ciò sia giusto, e mi rispondo: no, non è giusto».

Piola spiega il *perchè* della sua amarezza. «Siamo stati condannati a 2 anni e 4 mesi - dice - perchè ci sono state negate le attenuanti generiche che avrebbero ridotto considerevolmente la pena. E tutto ciò nonostante il fatto che, in primo grado, fosse stato lo stesso pm Corsi, che pure non ama Bodo, a richiederle». «Nel primo giudizio - aggiunge Piola - le "generiche" non ci furono concesse dal Tribunale perchè si ritenne che l'atteggiamento processuale di Bodo non fosse stato consono: sua sua facoltà, visto che il codice di procedura penale afferma che l'imputato può difendersi come vuole. Ritenevamo che l'Appello avrebbe ovviato a questa ingiustizia, invece la sentenza di primo grado è stata confermata pari pari».

L'avvocato Dario Piola (a sinistra) parla con l'ex sindaco Fulvio Bodo

Piola fa rilevare che, con le attenuanti generiche, il resto di corruzione, riferito a fatti antecedenti il giugno del '90, sarebbe potuto rientrare nella prescrizione. E, invece, Bodo rischia adesso la prigione. E anche su questo fatto, Piola è duro: «Vorremmo capire perchè mentre i tre giudizi processuali, per Bodo, viaggiano sempre su un'autostrada preferenziale, la richieste al Tribunale di sorveglianza di Torino per l'affidamento ai servizi sociali è ferma da un anno e mezzo. Se ce l'avessero concessa subito, Bodo avrebbe già ipoteticamente scontato un anno e mezzo di pena, con ipotesi più rassicuranti per il futuro». Conclude Piola: «Il mio cliente si è sempre protestato innocente, anche sulla vicenda Alice Castello. Invece continua ad essere punito, caso forse unico in Italia per un amministratore pubblico. Paga solo lui, e basta. E ciò è ingiusto». [e. d. m.]

L'EVENTO STORICO VISTO CON I TUOI OCCHI

Anche Ron seguiva la Messa

Altro clic: il saluto del Papa ai degenti

ECCO le prima due fotografie che i lettori ci hanno portato in redazione per documentare la storica giornata trascorsa dal Papa a Vercelli.

Maria Grazia Baucero, infermiera professionale al Pronto soccorso dell'ospedale «Sant'Andrea», ha immortalato l'arrivo del Pontefice sulla sommità della rampa che conduce all'ingresso del nosocomio: lì lo aspettavano amministratori, medici, infermieri e una rappresentanza di ammalati.

C'era anche la signora Baucero e la sua fotografia testimonia l'entusiasmo con il quale il Santo Padre è stato accolto per la sua scelta di non dimenticare, nella visita pastorale a Vercelli, le persone che soffrono.

Romano Bonelli, noto sindacalista prossimo alla pensione, era invece tra le migliaia di fedeli radunati in piazza Sant'Eusebio per la grande festa Papale. Lì scovato, seduto tra la gente delle prime file, il cantautore Ron - che la sera stessa avrebbe cantato per il Pontefice - e lo ha «catturato» con il suo obiettivo mentre attende l'inizio del rito confuso tra la folla.

Due foto che *raccontano una storia* e che, dopo la pubblicato, molto volentieri, *La Stampa* consegna adesso all'Associazione commercianti per la mostra che verrà allestita con tutti i clic che ci perverranno in redazione. Ieri siamo stati subissati di richieste di precisazioni e per questo motivo, abbiamo deciso di pubblicare in questa pagina un breve regolamento, giusto poche (e facili) regole da seguire.

Ma qui diamo volentieri altri ragguagli. Innanzitutto, nessuna preoccupazione per il formato della fotografia (vanno bene tutti) e anche per il fatto che sia stata scattata a colori (ormai il bianco e nero non usa quasi più, pur avendo ancora molti appassionati). E ancora: non facciamo assolutamente un discorso di qualità. A noi preme la testimonianza del singolo cittadino su avvenimento di portata storica per Vercelli, un'immagine colta al volo che testimoni i piccoli e grandi episodi che hanno «fatto» l'avvento.

Molti lettori ieri ci hanno telefonato per informarsi sul soggetto: è proprio necessario che nella foto si veda il Papa? Assolutamente no. E la foto di Bonelli, appunto, lo ribadisce. L'istantanea può sì rappresentare il Santo Padre, ma anche il grande «contorno» dell'eccezionale avvenimento: una moltitudine di persone, un personaggio, un volto, un attimo particolarmente suggestivo o magari curioso.

Come si vede dunque non poniamo limiti (giusto uno solo, non essere fotografi professionisti) perchè vogliamo che tutti possano raccontare come hanno vissuto e come hanno visto una giornata indimenticabile, forse irripetibile, che rimarrà nella storia e nel cuore dei vercellesi.

Franco Cottini

In mezzo ai colleghi ai medici e ai malati l'infermiera Maria Grazia Baucero ha ripreso l'arrivo della Papamobile all'ospedale Sant'Andrea

Prima di cantare per il Papa, Ron è andato a seguire la Messa tra i fedeli ed è stato ripreso dall'obiettivo del sindacalista Bonelli

Il

L'iniziativa è riservata soltanto ai fotografi dilettanti, esclusi dunque professionisti e fotoperatori.
Le fotografie devono essere consegnate alla redazione de La Stampa di Vercelli, via Duchessa Jolanda 20, ogni giorno (sabato compreso) dalle 10 alle 19; la domenica dalle 16 alle 19.
Tutte le istantanee verranno pubblicate da La Stampa e, al termine dell'iniziativa, esposte in una mostra che sarà allestita dall'Ascom nella propria sede. Una giuria le esaminerà e premierà le immagini più significative, quelle più curiose, più emozionanti e spiritose. Dopo la mostra, le fotografie saranno restituite ai proprietari.
Il monte premi è molto ricco e comprende materiale fotografico professionale, viaggi a Roma per il Giubileo, buoni-libri, abbonamenti e ingressi omaggio alle partite della Pro Vercelli e dell'Hockey Amatori, buoni-acquisto per capi di abbigliamento, buoni per consumazioni nelle aziende agrituristiche del Vercellese e del Biellese, omaggi di vini. Ma il montepremi qui elencato è molto parziale perché, giorno dopo giorno, si aggiungono altri «sponsor».

A 50 anni dalla Dichiarazione

Amnesty, dibattito sui diritti umani domani al Magistrale

VERCELLI. Due date importanti: il 1948, anno della Dichiarazione universale dei diritti umani, e il 1998, che dovrebbe invece segnare un punto fermo sulla strada della nascita del Tribunale penale internazionale. A quanto è accaduto in questo cinquantennio, ma soprattutto con lo sguardo rivolto al futuro, è dedicato il dibattito organizzato dalla sezione vercellese di Amnesty International. L'appuntamento è fissato per domani sera, nell'aula magna dell'Istituto magistrale «Rosa Stampa». Interverranno il sacerdote e docente di Filosofia don Cesare Massa, il pastore evangelico Jonathan Tarino e il presidente della Comunità ebraica vercellese Dario Colombo. A moderare l'incontro, che inizierà alle 21,15 ed è aperto a tutti, sarà invece il giornalista de *La Stampa* Enrico De Maria.

Amnesty ha promosso più di un momento di incontro (e anche la pubblicazione di un opuscolo) per ricordare il mezzo secolo trascorso dalla Dichiarazione universale dei diritti umani delle Nazioni Unite. E, all'insegna dello slogan «Perchè i diritti umani restino solo una dichiarazione», ora segue con attenzione la nascita del Tribunale penale internazionale, che dovrebbe disporre di un procuratore indipendente, in grado di svolgere indagini autonome e di procedere sempre in modo autonomo alle incriminazioni, senza dover chiedere autorizzazioni agli Stati o al Consiglio di sicurezza dell'Onu. Il magistrato dovrebbe avere competenza sui crimini contro l'umanità e sui crimini di guerra. [d. b.]

Si voteranno tre regolamenti

Consiglio comunale in doppia riunione all'inizio di giugno

VERCELLI. Doppia riunione del Consiglio comunale convocato per i primi due lunedì di giugno, in entrambi i casi alle 14,30.

I lavori si apriranno con la risposta alle interrogazioni, un punto che ripropone un annoso problema dell'assemblea: quello del troppo tempo che trascorre tra l'interrogazione e la risposta che di solito arriva in aula dopo due mesi.

A seguire si parlerà di variazioni comunale (per una modifica) e dei regolamenti sulle istanze e proposte di iniziativa popolare, per la toponomastica cittadina e per le circoscrizioni.

Poi la lunga serie delle delibere: gli aiuti alle famiglie dei bimbi che non trovano posto negli asili nido, le iscrizioni alla materna Furno, l'acquisto dei terreni per il settore Sud dell'Area industriale, il cambio della destinazione d'uso della cascina Ranza, il «progetto famiglie», le creazione di un servizio per il controllo sulle situazioni irregolari delle forniture acqua-luce-gas-riscaldamento.

Dopo la valanga dei mesi scorsi, questa volta in discussione c'è soltanto un ordine del giorno, lo hanno presentato Borasio, Caradonna, Mazzeri, Radaelli e Bramante (capigruppo e quasi tutti i partiti della minoranza) per chiedere lumi sul contenzioso aperto dall'ex ingegnere capo Emmanuele Pizzimbone nei confronti del Comune per questioni di ferie maturate e non godute, di rimborso delle spese legali e delle quote versate all'Ordine degli ingegneri per l'iscrizione all'albo professionale. [r. v.]

Tutti gli sponsor

Dalla Casiraghi Viaggi alla Pro e all'Amatori

E' davvero fitto il gruppo di *sponsor* che ha subito aderito all'iniziative de *La Stampa* e dell'Ascom mettendo a disposizione un ricco montepremi per i nostri lettori-fotografi. In prima fila, Foto Greppi di Vercelli e la Casiraghi Viaggi di Borgosesia che, nei prossimi giorni, stabilirà nei dettagli la propria offerta e dovrebbe trattare di buoni viaggi a Roma per il Giubileo, non è escluso che l'agenzia valsesiana voglia mettere in palio un premio per avvenimento più vicino nel tempo. Poi si sono aggiunti amici ormai tradizionali, come l'Agriturist provinciale e l'Istituto Terre del Nebbiolo del Nord Piemonte; quindi le due maggiori società sportive vercellesi, la Pro Vercelli e l'Hockey Amatori, con in testa i presidenti Trucco e Piccioni. E poi la giovane e dinamica libreria Corsico, il negozio Shop Abbigliamento del vulcanico vice presidente Ascom Tony Bisceglia. E altri amici si aggiungeranno. Si tratta di un «pool» in grado di consetire l'allestimento di un'iniziativa adeguata per dire ulteriormente *grazie* al Papa. [d. b.]

LETTERE AL GIORNALE

Ufficio Immigrazione Risponde il questore

Lettera pubblicata nella rubrica «Lettere al giornale» il 24/05/1998 a firma Jost Graf von Hardenberg riguardo la missiva, in ossequio alla verità, mi pare necessario fornirvi alcune doverose ed essenziali precisazioni.

L'Ufficio Stranieri della Questura di Vercelli rientra, anche per merito del dirigente e degli addetti, nei più elevati gradi di professionalità ed efficienza a livello nazionale; è in fattivo e costante contatto con tutte le strutture pubbliche e private del territorio per quanto concerne le iniziative di inserimento degli stranieri nella collettività; assicura, oltre lo stretto dovere d'ufficio, la più ampia disponibilità a chiunque;

l'utenza è classificabile in categorie che vi si rivolgono solo con cadenza quinquennale, come l'estensore della missiva, e categorie che sono soggette a normative diverse, con frequente ripetitiva presenza agli sportelli e sono la stragrande maggioranza;

L'iter richiesto da ogni pratica è quasi sempre problematico da carenze, a volte anche volontarie, di validi documenti personali; difficoltà ad esprimersi in lingua italiana; interesse a prolungare le attese della pratica; ritardo nei riscontri dalle autorità estere; situazioni non palesate quando sfavorevoli agli istanti, ed altri espedienti analoghi;

del resto in questione non è stata fornita esaustive descrizione, poiché all'estensore della missiva mancava la conoscenza degli antefatti;

l'estensore della missiva non ha ritenuto di informare alcun responsabile della Questura di quanto asserisce. Da ultimo si precisa che la situazione relativa all'assolvimento degli obblighi impositivi o fiscali, non è mai stata discriminante nei rapporti con l'utenza.

Il questore Nazario Luca

Le lettere, di lunghezza superiore alle trenta righe dattiloscritte, possono essere inviate a La Stampa, via Duchessa Jolanda 20, 13100 Vercelli. Numero fax 257009.

NUMERI UTILI

AUTOAMBULANZE

Vercelli: telefono (0161) 213.000 Croce Rossa; **Cigliano:** (0161) 424.757; **Gattinara:** tel. (0163) 832.600; **Santhià:** tel. (0161) 92.91; **Trino:** tel. (0161) 801.465; **Borgosesia:** tel. (0163) 25.333; **Crescentino:** tel. (0161) 841.122; **Soccorso Grignasco:** tel. (0163) 418.517.

PRONTO SOCCORSO

S.Andrea telefono (0161) 593.333; ambul. telefono (0161) 217.000; **Gattinara:** telefono (0163) 822.245; **Santhià:** telefono (0161) 929.211. **Servizio emergenza sanitaria** 167-311.118 esclusivamente per i Comuni dell'Usl 11.

GUARDIA MEDICA

Vercelli: telefono (0161) 255.050; **Arborio:** telefono (0161) 66.384; **Borgosesia:** telefono (0163) 25.513; **Cigliano:** telefono (0161) 424.524; telefono (0161) 842.655; telefono (0163) 835.411; telefono (0161) 929.200; **Trino:** telefono (0161)

FARMACIE DI TURNO

A **Vercelli** oggi è di turno con apertura obbligatoria (dalle 9 alle 12,30 e dalle 15 alle 20 a battenti aperti; dalle 12,30 alle 15 e dalle 20 alle 9 a battenti chiusi e chiamata con ricetta medica urgente): *Farmacia Belvedere*, via Walter Manzone 16, tel. 257.144.

Giacomo Vercellese: *Dr.ssa Michela Pagliaccino*, via Roma 14, tel.

Dionisio Ferraris: *Dr. Massimo Gallo*, piazza G. Ferraris 34, tel. 47.128.

Varallo *Farmacia Sacro Monte*, piazza 8, tel. (0163) .

Valduggia: *Dr. Paolo*, via XX Aprile, Condominio San Carlo, (0163) 47.139.

Romagnano *Farmacia Longhi-Borghi*, piazza Libertà 30, tel. (0163)

telefono (0161) 256.782; **Santhià:** telefono (0161) 929.218; **Gattinara:** telefono (0163)

IGIENE E

telefono (0161) 217.766; **Santhià:** telefono (0161) 929.227; **Borgosesia:** telefono (0163) 22.492; telefono (0163) 52.486-52.092; telefono (0163) 822.

VETERINARIO

telefono (0161) 41.212; telefono (0161) 929.283; **Borgosesia:** telefono (0163) 52.486; telefono (0163) 822.344.

DA NON PERDERE

Fotografia

Rassegna e Controluce

Questa settimana nelle sale di Controluce, a palazzo ex Enal a Vercelli, ci sarà una mostra di foto del circuito Cirmof. Marcello Materassi presenterà (da questa sera alle 21) i «Volti del Maramures».

Cultura classica

Il mito di Alessandro

Raffaella Tabacco, titolare della cattedra di letteratura latina all'Università di Vercelli, alle 17,30 di oggi terrà la conferenza «Il riflorire del mito di Alessandro tra III e IV secolo d.C.». Il dibattito si tiene nella sala capitolare dell'abbazia di Sant'Andrea.

Alpinismo giovanile

Escursione con il Cai

E' in programma domenica una escursione organizzata dagli «aquilotti» della sezione vercellese del Cai, in Val d'Ayas. Pullman in partenza da Vercelli (via Stara) alle 7. Informazioni allo 0161-250.207 e alla sede Cai domani alle 21. [g. bar.]

LUNEDÌ tuttosoldi
MERCOLEDÌ tuttoscienze
GIOVEDÌ tuttolibri
I supplementi de LA STAMPA
Una settimana ricca di tutto

L'ABBONAMENTO.
il migliore amico di chi legge La Stampa.
LA STAMPA

Da ieri si è fermata l'attività nell'azienda di Livorno

Assemblea permanente per salvare la Texil

LIVORNO FERRARIS. Da ieri i 58 lavoratori della «Texil spa» sono in assemblea permanente, fermata delle attività lavorative: lo hanno deciso le «Rsu» e le segreterie Cgil-Cisl-Uil, che in un comunicato congiunto invitano «i soggetti istituzionali e politici a attivarsi per ottenere il tavolo di trattativa a livello ministeriale». La protesta deriva dalla decisione aziendale di trasferire altrove reparti.

Questo comporta un esubero di circa trenta lavoratori, la metà di quelli oggi in servizio; e, temono i sindacati, il loro licenziamento entro di maggio, dal momento che il progetto aziendale non prevederebbe ammortizzatori di alcun tipo. Ai sindacalisti è piaciuto, soprattutto, «il mancato rispetto - ricordano nel comunicato - degli accordi sottoscritti nel marzo'97, che prevedevano il consolidamento dello stabilimento ed suoi possibili sviluppi di mercato».

C'è, tuttavia, timore anche per le future sorti dell'insediamento. «Il piano industriale - prosegue infatti il comunicato - è talmente debole da non consentire ragionevoli prospettive di prosecuzione nel tempo dell'attività, dal momento che già oggi si vuole ridurre di capacità produttiva del 70 per cento e si rendono del tutto precarie anche le attività commerciali che dovrebbero rimanere».

Lo stabilimento «Texil spa» fa parte dal '95 della «Interfodere», una divisione produttiva della multinazionale francese «Chargeurs». A Livorno produceva foderame vario e un anno fa ha trasferito nello stabilimento «Bertone» di Vinovo (Torino) il reparto tessitura, che occupava una dozzina di persone.

Il progetto attuale prevede di dimezzare le maestranze lasciando a Livorno il settore commerciale con il solo reparto maglina, una lavorazione considerata dall'incerto futuro.

Il problema, del quale si occupa anche l'ex senatore Ennio Baiardi responsabile provinciale del settore lavoro dei Ds, è stato discusso in un Consiglio comunale aperto convocato dal sindaco Maria Antonietta Aimone, al quale ha partecipato l'assessore regionale per il Lavoro Giuseppe Goglio.

Ieri il sindaco Aimone ha inviato un telegramma a Roma chiedendo l'intervento dell'on. Borghini. «Occorre trovare una soluzione per il dramma di Livorno - conclude il sindaco -, ma anche per i problemi di tutta questa zona coinvolta in un grave processo di deindustrializzazione, individuando strategie utili per il rilancio dell'occupazione». [w. ca.]

Sindacati in piazza l'annunciato trasferimento di due reparti della Texil

Dai carabinieri

Albanesi controllati a Vercelli

VERCELLI. Proseguono i controlli dei carabinieri sugli extracomunitari. L'obiettivo quello di scoprire se in città ci siano stranieri non in regola con i documenti d'identità ed i permessi di soggiorno. Ieri i militari hanno perquisito un alloggio di vicolo Santa Chiara, dove hanno scoperto cinque albanesi, donne e due uomini, che regolarizzato la loro posizione. Anzi: in tre erano addirittura sprovvisti di documenti, mentre gli altri due hanno alle forze dell'ordine passaporto ma non il permesso di soggiorno. Tutti sono stati accompagnati in questura per il provvedimento di espulsione: gli albanesi i documenti, dopo essere ti segnalati, hanno pure rimediato denuncia.

I cinque hanno detto ai carabinieri di pagare un milione al mese di affitto, ma hanno anche dichiarato di non avere trovato alcun lavoro.

Intanto l'altro giorno i militari hanno denunciato per ricettazione un romeno: l'uomo era già finito nei guai alla fine di aprile (con altri connazionali) per un maxi-furto al «Continente». Questa volta, invece, è scoperto una di credito risultata rubata. Il colpo messo a segno all'iper aveva destato particolare curiosità: in pochi minuti era stata rubata dagli scaffali merce di ogni genere, dai profumi all'abbigliamento. [g. mo.]

A Crescentino

Patronale è pronto il programma

CRESCENTINO. E' tutto pronto per la patronale, che viene organizzata dal Comune in collaborazione col Comitato festeggiamenti. Si parte da sabato 6 giugno con l'appuntamento di «C'era una volta», il mercatino dell'usato e la rassegna di prodotti biologici, che sarà arricchito con iniziative. Domenica 7 esploderà l'atmosfera festosa di «Negozi in strada» e quest'anno si prevede un'ampia partecipazione, considerate anche le numerose adesioni dei commercianti e degli artigiani. In piazza Garibaldi, invece, saranno esposti i macchinari agricoli. Ogni strada interessata dalla manifestazione, invece, proporrà intrattenimenti musicali. I negozi di abbigliamento hanno organizzato mini-sfilate moda, tre bar, panetterie, pasticcerie offriranno degustazioni tipiche. In piazza Garibaldi ci sarà un'in di meridiane, mentre un'altra rassegna di quadri, dedicata all'artista locale Flavio Moretti, sarà allestita nella Confraternita di San Giuseppe.

In piazza Caretto sarà presente la Lega per la lotta contro i tumori che premierà le poesie dedicate alla , e sarà pure un saggio di danza e poi, alle 17, i canti coro Airone di San Germano. La novità di quest'anno è il trenino, che partirà da piazza Vische. A partire già da questo sabato fino al giugno, in piazza Matteotti, ci sarà il park. [l. d. c.]

NOTIZIE FLASH

le

«Zegna Baruffa», fiamme nella centrale termica

Un incendio è divampato ieri mattina nella centrale termica della «Zegna Baruffa Lane Borgosesia». Le fiamme sono state originate dal surriscaldamento dell'olio dovuto forse al cattivo funzionamento di una delle pompe. Sono intervenuti i vigili del fuoco di Varallo che, utilizzando liquidi schiumogeni, hanno in breve domato il rogo. I danni sono in fase di quantificazione: potrebbero però avere ricadute sull'attività produttiva. [p. q.]

Vercelli

Telecom, ripristinate le centrali colpite dal fulmine

Sono state ripristinate ieri le centrali Telecom di Oldenico, Albano e Greggio, colpite martedì sera da un fulmine che le ha mandate fuori uso. I tecnici si sono subito messi al lavoro per riparare il guasto: nelle prime ore del mattino di ieri, infatti, l'impianto di Oldenico era già rientrato in funzione. [d. b.]

Varallo

Il record di preferenze a Pier Michele Cucciola

Ieri per errore abbiamo attribuito in un titolo il record di preferenze tra i consiglieri a Francesco Galasso, di «Continuare insieme per Varallo». In realtà il candidato più votato è Pier Michele Cucciola, di «Varallo oggi e domani», con 216 preferenze. Ci scusiamo con l'interessato e con i lettori.

Crescentino

Ex discarica, la giunta incontra gli abitanti

Il sindaco e la giunta comunale, oggi alle 18,30, incontreranno nel Circolo Ancol «Mauro Greco» gli abitanti della frazione Campagna. Lo scopo dell'incontro è illustrare e discutere la destinazione dell'ex discarica inerti. [r. s.]

Borgosesia

Forza Italia inaugura la nuova sede

Verrà inaugurata sabato alle la nuova sede del club Forza Italia, in corso Vercelli, che ospiterà anche il Coordinamento del Collegio 12. A fare gli onori di casa sarà il neo-presidente, Alberto Peluso. Interverranno gli onorevoli Sella di Monteluce, Rosso e Del Mastro e gli assessori regionali Bodo e Pichetto. [p. q.]

Vercelli

Ateneo, chiusa per trasloco la segreteria studenti

La Facoltà di Lettere informa che la segreteria studenti sarà chiusa al pubblico tra l'8 e il 14 giugno per il trasloco nei locali di piazza Roma. L'ufficio riaprirà regolarmente il 15. Chi necessita di documenti urgenti deve richiederli prima del 5 giugno. [d. b.]

IL GIORNALE DELLA SCUOLA

Dal Liceo sperimentale linguistico reportage sul viaggio nei campi di sterminio

Anna, la donna uscita dal camino

Emozione e ricordi per la prigioniera nei Lager

Questa è la testimonianza del viaggio ai Lager di Ravensbrück e Sachsenhausen cui hanno partecipato cinque alunne del Liceo sperimentale linguistico dell'Istituto Magistrale di Vercelli: Linda Arione, Ilaria Conti, Eleonora D'Aniello, Isabella Finamore, Nadia Santi.

La ragazze del Liceo sperimentale linguistico al Magistrale hanno fatto i lager di Ravensbruck e Sachsenhausen Per loro Anna Cherchi ha ricordato gli anni trascorsi nei campi di sterminio

I libri ci informano sugli eventi e aspetti della storia, ma un testimone diretto, un deportato ha molte più cose da comunicare: avendo vissuto direttamente l'esperienza del Lager sa riferire particolari, certo, ma soprattutto sa coinvolgere, far rabbrividire, far riflettere, far emozionare. Anna Cherchi, una delle 150 mila donne prigioniere di Ravensbrück, è una di queste persone. Il suo modo di raccontare, di comunicare avrebbe attirato l'attenzione di chiunque, non poteva lasciare indifferenti. Mi perdevo nei suoi discorsi ed ogni sua singola parola era importante. Ogni parola aveva una sua storia. I suoi discorsi mi hanno talmente coinvolta emotivamente e psicologicamente che brividi e lacrime hanno preso il sopravvento sulla razionalità, e in quelle donne vedevo me, le mie sorelle, mia mamma, le mie amiche.

Che cosa avremmo fatto in quella situazione? Era una cosa che mi toccava e dentro di me sentivo un forte sentimento di rabbia, di incomprensione per gli eventi raccontati. Non riuscivo a capire perché fossero successe quelle cose. Perché? Ma forse perché non esiste e non è mai esistito. Anche Anna si chiede perché: «In due giorni mi hanno tolto 15 denti. Non chiedetemi perché, non lo so».

Nei suoi occhi ho visto un lungo film, non le lacrime. Anna come tutti gli altri deportati ha dovuto imparare ad essere forte. Nel Lager ha dovuto imparare tante cose. Ha dovuto sopportare tutte le ingiustizie. I nazisti, oltre ad ucciderli nel fisico li volevano uccidere nell'anima. Per loro non dovevano più esistere nomi, solo cifre. Programmavano così la vita dei loro «schiavi». Dice Anna: «Decidevano vita e della morte».

Seppure in mezzo a quello che doveva oblio necessario, i deportati non hanno mai dimenticato la loro , il loro essere uomini e donne. Una donna morente implorò Anna di non dimenticarla: qualcosa nel suo cuore c'era ancora. Ed Anna la ricorda ancora oggi. E noi dopo aver sentito quelle parole la ricordiamo. Quella donna è sopravvissuta, anche se il suo corpo è uscito da un camino. Le anime però bruciano. Quella donna esisterà per sempre nel cuore di Anna e nel cuore di tutti coloro che hanno sentito questa storia. Quella donna è viva. Fa parte della memoria.

Quando queste voci taceranno tutto diventerà storia e se ne perderà il drammatico ricordo, l'autentico vissuto. Non sarà più possibile quella immedesimazione che si può provare sentendo parlare lentamente e con voce calda tutti i superstiti.

Nadia Santi

Il Comune raccontato dalla media Verga

«Noi, consiglieri solo per un giorno»

Sabato scorso è stata la giornata delle porte aperte di tutti i Consigli, comunale, provinciale e regionale. Gli studenti, con iniziativa del Parlamento europeo, hanno vissuto in diretta una lezione di educazione civica. E questa è la cronaca della mattinata, redatta dagli alunni della media Verga.

«Sabato 16 maggio, noi, alunni della scuola media Verga, abbiamo partecipato a un Consiglio Comunale aperto ai ragazzi, con il sindaco Gabriele Bagnasco, gli Assessori e alcuni Consiglieri, al fine di poter discutere sui problemi della nostra città e su quello che vorremmo fare per migliorarla.

Le domande sono state tante, ma noi giovani abbiamo chiesto soprattutto luoghi, dove poterci ritrovare in tranquillità, per poter parlare, discutere, ascoltare e trascorrere in compagnia il tempo libero dagli impegni scolastici.

Quel mattino noi ragazzi eravamo molto emozionati, ma ci siamo trovati subito a nostro agio, grazie alle spiegazioni del Presidente del Consiglio, Teresio Pareglio, e alla simpatia e all'affabilità del Sindaco e della Giunta e dei Consiglieri presenti.

Secondo me, è stata un'esperienza molto istruttiva, che mi ha permesso di entrare e fare parte del mondo della politica, non solo come spettatori, ma attori e di poter esprimere le nostre idee e i nostri progetti per una città più bella e accogliente in particolare per i ragazzi.

Facendo parte, anche solo per una volta, del Consiglio Comunale, siamo riusciti ad apprendere un po' i meccanismi della vita politica della nostra città, che prima ci sembrava qualcosa di astratto e di molto lontano da noi. Sottolineo nuovamente che è stata un'esperienza molto bella, che non tutti possono avere e io spero che sia servita a qualche cosa e che le nostre proposte in futuro possano migliorare la città in cui viviamo».

Francesca Corradino
3ª D, media «Verga», Vercelli

Volata finale per i «Miti» della scuola

Mattia Bellan e Romania Arena pronti a partire ma per conquistare Londra si aspetta l'11 giugno

Ultime battute per il referendum sui miti della scuola. Pubblicheremo l'ultimo tagliando giovedì 11 giugno, l'antivigilia dell'ultimo giorno di scuola, almeno per chi non dovrà affrontare esami di licenza o di maturità. Forza dunque con le spedizioni del ticket che pubblichiamo qui a fianco, e volete rivoluzionare la classifica, che per ora è la seguente.

Maschi in corsa per il viaggio a Londra: Mattia Bellan (media Avogadro di Vercelli), con voti 752; seguono Alberto Maranzana, Scientifico Vercelli, (333) e Gianluca Caradonna, «Cavour» Vercelli (194).

Femmine: Romania Arena, Scientifico Vercelli (1502), Sonia Cagna, geometri Vercelli (1297), Benedetta Delleani, Politecnico di Torino, 627 voti.

Scuola più gettonata: liceo scientifico di Vercelli, che corre per aggiudicarsi ricco materiale multimediatico.

LA STAMPA — CASIRAGHI VIAGGI BORGOSESIA

VOTA IL MITO DELLA TUA SCUOLA

nome .....
classe e scuola .....
città .....

I tagliandi spediti alle redazioni de LA STAMPA di VERCELLI (via Duchessa Jolanda 20) e di BIELLA (via della Repubblica 29). SONO VALIDE LE FOTOCOPIE.

L'ARCIERE soc. coop. a r.l. — GIOVEDI' 28 MAGGIO 1998

Vai coi saggi

Tutti in scena a fine anno

La stagione dei saggi scolastici è iniziata. A dare il via è stata la media «Avogadro» al teatro Civico con uno spettacolo davvero eccezionale per la superba interpretazione di alcuni ragazzini (su tutti re Giovanni, alias Tommaso Luparia), di cui parleremo diffusamente giovedì prossimo.

Intanto si stanno preparando gli altrettanto bravi (li abbiamo visti l'ultima volta al campo Coni impegnati ad aprire i Giochi senza barriere) studenti della media Verga. Andranno in scena stasera alle 21 e domani (stessa ora) al teatro Barbieri con «Tata Tivuuha», uno spettacolo a favore dell'Unicef.

E i fratelli maggiori non saranno da meno. Già tutto pronto rito Civico per la performance, l'8 giugno, dei liceali del Lagrangia, che proporranno uno spettacolo (benefico) di fine anno, composto da una parte recitata e da una cantata.

DI NOVARESE LA STAMPA

Una mattina in redazione per vedere come nasce un giornale

Sono arrivati chiedendo «Come nasce un giornale?». In realtà sapevano già quasi tutto: da che cos'è un occhiello alla posizione degli articoli di spalla e di apertura. I sedici alunni di 4ª e 5ª della scuola elementare di Rovasenda, che hanno visitato la redazione di Vercelli de «La Stampa» accompagnati dalle insegnanti Donatella Fontanelli, Margherita Lavino Zona, Vanna Caccianotti e Laura Derossi, si sono dimostrati veri piccoli giornalisti. Domande mirate (qual è la differenza tra direttore ed editore, chi scrive i titoli, la regola del *lead*) e la mattinata in loro compagnia è corsa veloce, immortalata da più di una foto-ricordo. Alla loro giornata vercellese, iniziata in Biblioteca, mancava ancora un'ultima tappa, per imparare un po' di storia: la visita alla Sinagoga. FOTO CHIESA

RASSEGNA DEL LIBRO UMORISTICO E DELLA SATIRA

VERCELLI 8 - 31 MAGGIO 1998

VIA STARA, 1 - ANGOLO C.SO PALESTRO

PROGRAMMA MANIFESTAZIONI

"CONFERENZE SPETTACOLO" e "APERITIVI ILLETERARI"

GIOVEDI' 28 MAGGIO ore 21.00

I 3 BIG DELLA "PULP"
ALDO NOVE - TIZIANO SCARPA
e RAOUL MONTANARI in
"COMICO D'AUTORE
CONTRO L'ATTORE COMICO"

VENERDI' 29 MAGGIO ore 21.00

SERATA MUSICALE
POP - FOLK - JAZZ - ROCK
CONDITA DA LETTURE
UMORISTICHE E ANIMAZIONI

MOSTRE DI GRAFICA
E SATIRA UMORISTICA
JACOVITTI BIASSONI
FREMURA CAVANDOLI ALTAN
GIULIANO BRUNA SUPERBI

ULTIMA SETTIMANA!

SABATO 30 MAGGIO ore 21.00

"SERATA CABARET"
con DUO DI PICCHE - PONGO
e i Trionfatori del concorso
"POLVERE DI RISO"

DOMENICA 31 MAGGIO ore 21.00

BRUNO GAMBAROTTA
«INTERVISTA IN LIBERTA'»

POSTI NUMERATI £. 12.000
(ALTRI POSTI £. 6.000)

Per informazioni e prevendita tel. 0161/253.273 - fax 0161/253.272

AFFARI DIVINI

Con l'acquisto di 1 ABITO a scelta
IN OMAGGIO
una fantastica camicia
"Fabio Inghirami"
del valore di £.95.000

PREZZI MIRACOLOSI

ABBIGLIAMENTO
VESTIFRANCHI
BIANDRATE • 500 mt dall'uscita TO-MI

uomo

Viaggio a Cavaglià, fra luoghi e progetti della futura «rifiuti-city» che già divide il paese

La discarica? Nascerà qui

Ecco come sarà l'impianto del 2000

[redacted]
DAL NOSTRO INVIATO

[redacted]

La cava dove nascerà la nuova discarica, a ridosso dell'impianto per rifiuti industriali, e il progettista **Massimo Degasperis**

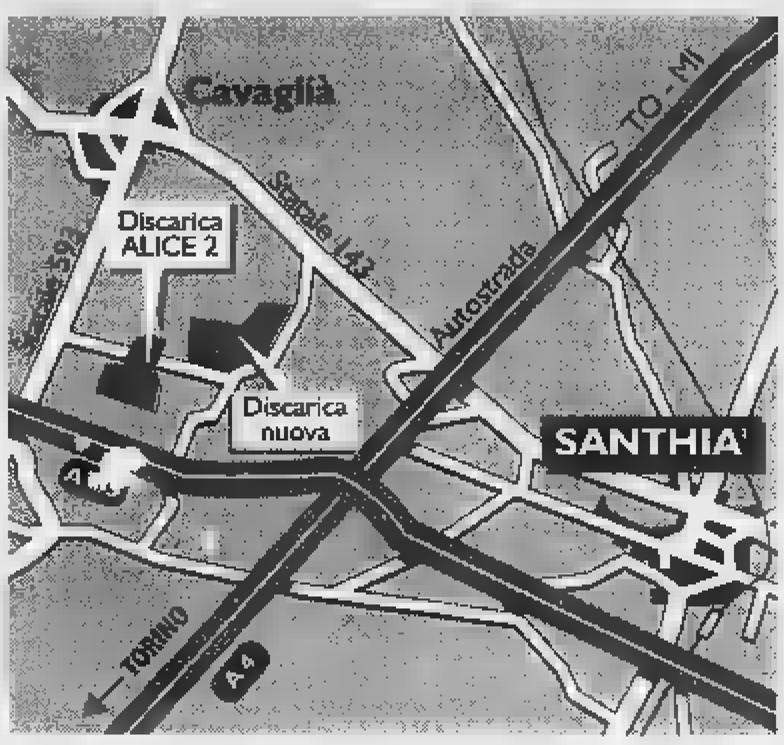

Già pronta la cava al confine con Alice 2 [redacted] in un enorme stabilimento al coperto la spazzatura sarà trattata [redacted] resa innocua

[redacted]

Benvenuti nella nuova discarica: [redacted] meglio, nel posto [redacted] costruita [redacted], la ditta [redacted] già smaltisce i rifiuti a Masserano [redacted] che ha vinto l'appalto miliardario per l'impianto del Duemila. Non è un modo di dire, perché il «polo tecnologico», [redacted] lo chiamano gli esperti, sarà pronto [redacted] fine del '99, e accoglierà la spazzatura biellese per almeno 15 anni. Martedì siamo andati a vedere come e dove sarà fatto l'impianto, che già [redacted] il paese [redacted] provoca richieste di dimissioni al sindaco, Silvio Aiassa.

Il luogo è la Valdora, terra di pattumiere e di cave di ghiaia al confine col Vercellese. A [redacted] chilometro c'è Alice 2, l'enorme impianto del Consorzio [redacted] pianura, nato nel '91 [redacted] (secondo i giudici di Torino) a colpi di tangenti. Duecento metri a Sud comincia il territorio di Santhià, Cavaglià dista due chilometri e [redacted] metri, Alice due chilometri e [redacted]. La cascina più vicina è la San Lorenzo, [redacted] metri; poco lontano c'è la statale Biella-Santhià.

«Ecco, la discarica nascerà lì», dice Massimo Degasperis, che ha progettato l'impianto e che accompagna il cronista nella visita guidata. Sono le tre del pomeriggio, fa caldo e l'effetto è strano: [redacted] discarica, lì nel [redacted] di Valdora, esiste già. E' quella per rifiuti industriali della «Cavaglià spa», la ditta che controlla il 50 per cento della «Sta» [redacted] Lorenzo Piccioni. Solo metà dell'enorme buca [redacted] occupata dalle scorie tossiche. Il resto della cava, [redacted] un piccolo ampliamento, diventerà la vasca da 500 mila metri cubi per i rifiuti urbani biellesi.

L'impianto industriale, in questi giorni, sta per essere ampliato di 190 mila metri cubi: ci sono ruspe e operai al lavoro, per stendere i teli protettivi sul fondo. «Per la futura discarica [redacted] lo stesso metodo di impermeabilizzazione - dice Degasperis -: teli bianchi in "hdc" e uno strato di argilla da un metro [redacted] 20». Il «polo tecnologico», però, [redacted] vuol dire solo discarica. A 250 metri dalla buca nascerà quella che il progettista chiama «la fabbrica»: 13 mila metri quadrati di capannoni, dove 90 mila tonnellate di immondizia l'anno (più 40 mila di scarti organici, da trasformare in «compost») [redacted] lavorate [redacted] rese [redacted] I rifiuti perderanno anche volume [redacted] (il 40 per cento), e poi saranno portati nella vasca. «Imballati in una pellicola di plastica - incalza Degasperis -: niente più biogas e percolati, quindi. [redacted] puzza, perché il trattamento dell'immondizia viene fatto al coperto». Il «polo», a leggere il progetto, darà lavoro come minimo a 47 persone.

Il Consorzio rifiuti dice che l'impianto sarà «all'avanguardia in Italia», anche se c'è chi ha fatto [redacted] che l'offerta della «Sta» [redacted] la più costosa: fra le 108 e le 116 lire il chilo. La differenza, per [redacted] Cosrab, sta nel progetto, giudicato migliore [redacted] quelli di Arciere ed Ecodeco, le altre concorrenti. Ma che la nuova discarica [redacted] facesse qui lo prevedevano in molti: se non altro perché il buco è già fatto, e perché la [redacted] è «degradata». I tempi di costruzione sono di 13 mesi. Ma si partirà solo in autunno, perché prima bisogna omologare la società mista (fra il Cosrab e la «Sta») [redacted] ottenere l'ok dalla Provincia.

E il Comune? Il suo guadagno, nel grande *business*, [redacted] 3 lire il chilo (più di 300 milioni l'anno). In più il sindaco, già finito nel mirino di tre consiglieri di opposizione, che lo accusano [redacted] aver difeso [redacted] Valledora dalla nuova ondata [redacted] rifiuti, potrà scegliere uno dei cinque amministratori della società.

Giuseppe Buffa

[redacted]

IN [redacted]

[redacted]

Ladri in chiesa a Pray [redacted] 4 candelabri

Furto sacrilego nella chiesetta di San Giorgio. Sono spariti quattro candelabri in legno dorato, risalenti al secolo [redacted] e coperti da assicurazione. Il furto è avvenuto probabilmente nella notte fra il 15 e [redacted] 16 maggio, ma è stato denunciato ai carabinieri di Coggiola solo l'altro giorno, dal parroco don Luigi Sacchi. [f. p.]

Nubifragio

Disagi e traffico in tilt ieri a Strona e Valdengo

Traffico in tilt, su molte strade della provincia, [redacted] dell'improvviso temporale [redacted] ieri mattina. I vigili del fuoco sono dovuti intervenire per liberare diverse carreggiate, ostruite da [redacted] o da alberi caduti: [redacted] accaduto lungo la provinciale che da Pavignano sale ad Andorno [redacted] Strona. Inoltre una squadra è dovuta intervenire [redacted] Valdengo per l'allagamento del seminterrato di un'abitazione di via Martiri. [f. p.]

[redacted]

Il 5 giugno ritorna la festa dell'Arma

Si svolgerà venerdì [redacted] giugno, nel cortile della nuova [redacted] «Aldo Fiorina» di via Rosselli 98, la 184ª festa annuale dell'Arma dei carabinieri. La cerimonia [redacted] alle 10: gli uomini del colonnello Antonio Inglima hanno invitato amministratori pubblici, autorità civili [redacted] militari, rappresentanti di enti [redacted] associazioni e molte scolaresche. La festa servirà anche per fare il bilancio delle attività dell'ultimo anno. [f. p.]

Da domani le celebrazioni, con [redacted] proiezione di 200 diapositive all'oratorio

Cossato in festa per la Splendor

Compie 40 anni la società sportiva dei giovani

[redacted]

Il Cross [redacted] Cossato, una delle manifestazioni più importanti organizzate dalla Splendor. La società [redacted] pronta a festeggiare i 40 anni di attività, spesi per avviare allo sport centinaia di giovani [MICHELETTI]

[redacted]

COSSATO. Domani alle 20,30, nel cortile dell'oratorio di via La Marmora [redacted] Cossato, si ritroveranno i collaboratori del gruppo sportivo «Splendor», per dare il via ai festeggiamenti per il 40° anniversario di fondazione. La società cossatese, nata nel '58 [redacted] sezione sportiva dell'omonimo Centro [redacted]iovanile cattolico, vanta uno dei più prestigiosi «palmarés» a livello provinciale.

L'appuntamento di domani sarà il primo di una lunga serie. Il gruppo Splendor ha deciso di inaugurare il calendario della ricorrenza con una serata dedicata all'ultima edizione del Cross internazionale [redacted] Cossato, l'evento sportivo che dà prestigio anche all'intera città.

Durante la serata, che in caso di maltempo avrà luogo nei locali interni dell'oratorio, verranno proiettate oltre [redacted] diapositive riguardanti la gara che si è disputata lo [redacted] 30 novembre, ma la cui prima edizione [redacted] è svolta, sempre in collaborazione [redacted] il Csi di Biella, a metà degli Anni Sessanta. Grazie al Comune di Cossato e al pool di enti ed associazioni che sono andati a rafforzare l'organizzazione a fianco della Splendor, la manifestazione crossistica è diventata il fiore all'occhiello della società del presidente Mauro Guelinetti, da poco subentrato a Valerio Maggia.

Obiettivo primario del gruppo è sempre [redacted] quello di promuovere lo [redacted] tra i giovani di Cossato e dintorni, [redacted] i risultati [redacted] sono mancati. Molti gli atleti che, dopo aver gareggiato con la maglia della «Splendor» nelle categorie giovanili, si sono poi imposti tra i senior; molti anche i giovani che ancora oggi difendono con [redacted] i colori della società [redacted] A confermare la validità del lavoro ricordiamo il recente successo [redacted] di Enrica Drago, laureatasi campionessa regionale Allieve [redacted] esathlon e i progressi compiuti dalle sue compagne di squadra Valentina Bernascone, Paola Di Virgilio [redacted] Valentina Rolando. [w. d. b.]

Alla cerimonia pure [redacted] delegazione [redacted] Sassari

Andorno rende omaggio al pittore ucciso nel '45

[redacted] Sabato il paese rende omaggio [redacted] pittore sardo Giuseppe Biasi, che morì tragicamente ad Andorno il [redacted] maggio del 1945. In sua [redacted] verrà inaugurata una lapide in piazza Cantono. La cerimonia [redacted] in programma alle 17,30.

La storia [redacted] Giuseppe Biasi è singolare: nato a Sassari nel 1885, cominciò ben presto la sua carriera artistica, [redacted] frequenti soggiorni al Nord. A soli 24 anni debuttò alla Biennale di Venezia, e poi espose a Biella nel '40 [redacted] nel '43. Il pittore s'innamorò del Piemonte, [redacted] proprio [redacted] Biella cominciò la sua tragedia: in città per lavoro, venne accusato di collaborazionismo coi nazifascisti. Arrestato, morì in circostanze poco chiare mentre veniva portato a Villa Billia di Andorno, sede della polizia partigiana.

«Vogliamo dimenticare questo brutto avvenimento - commenta il sindaco Pier Giorgio Rapa -, che ci vede nostro malgrado protagonisti, e rendere merito all'artista e all'uomo di cultura». Le spoglie di Giuseppe Biasi furono restituite alla città di Sassari nel marzo dell'89: «Da quel momento - aggiunge Rapa -, [redacted] nato un profondo ge[redacted] culturale [redacted] Andorno e il capoluogo sardo. E' una vera amicizia quella che lega le [redacted] regioni». Difatti sabato, alla cerimonia, parteciperà una folta delegazione [redacted] amministratori sassaresi, accompagnata dai rappresentanti del centro artistico e culturale intitolato al pittore. Sono attesi anche molti soci del circolo biellese «Su Nuraghe». Il ritrovo è ai giardini pubblici; il corteo raggiungerà poi piazza Cantono, dove dopo un breve discorso verrà scoperta la lapide. Sobria la dicitura: «A Giuseppe Biasi, nato a Sassari il 23 ottobre 1885, che in questo luogo morì il 20 maggio 1945». [r. mo.]

Biella, padre e amico hanno ritirato le accuse

Rubò un'auto: assolta grazie al nuovo «513»

[redacted] Paola av[redacted] 19 anni ed [redacted] giro della droga. Una sera [redacted] padre l'aveva vista arrivare a bordo di una Fiat 500 in compagnia [redacted] altro «balordo» e, esasperato, aveva telefo[redacted] ai carabinieri: [redacted] figlia e il suo amico hanno rubato una macchina». I carabinieri non avevano fatto in tempo a cogliere sul fatto i due tossicodipendenti, [redacted] poi recuperato l'utilitaria che in effetti era risultata rubata.

Al volante, secondo quanto era emerso nel primo processo, c'era la ragazza ma, otto anni dopo il fatto, [redacted] vicenda giudiziaria si è conclusa con la condanna di lui e l'assoluzione [redacted] lei. Colpa (o merito) del modifi[redacted] articolo 513 del codice di procedura penale, che non consente di utilizzare le dichiarazioni dei testimoni quando non vengono confermate in aula.

Nel primo processo, celebratosi un paio d'anni dopo i fatti, il padre aveva ribadito le sue accuse e il giovane amico della figlia era stato ritenuto colpevole e condannato a 8 mesi. La posizione della ragazza, [redacted] perché ricoverata in una comunità, era stata stralciata.

Ieri, sei anni dopo il primo pro[redacted] la storia del furto della Fiat 500 è tornata in aula. Nel frattempo la giovane ha 27 anni, è [redacted] dal tunnel della droga [redacted] si è reinserita nella società. Il padre ha dimenticato i rancori di allora e, come congiunto, si è quindi avvalso della facoltà di non rispondere. Lo stesso ha fatto l'amico di allora, [redacted] nel frattempo ha saldato il [redacted] debito con la giustizia.

«Probabilmente Paola ha davvero rubato quell'auto, [redacted] nel processo [redacted] si sono raggiunte [redacted] prove, chiedo quindi l'assoluzione» ha concluso il difensore, avvocato Giorgio Triban, e il pretore ha accolto [redacted] sua richiesta. [m. p.]

DISCOTEQUE IL FARO MUSIC HALL
QUESTA SERA MUSICA DAL VIVO [redacted] L'ORCHESTRA
LUCIO PAVANI
CAVALIERI £. 10.000 - DAME £. 5.000
SABATO 30 MAGGIO
MUSICA, ANIMAZIONE
E SPETTACOLO [redacted] I MIGLIORI D.J.
CAVALIERI £. 20.000 - [redacted] £. 12.000
CONSUMAZIONE COMPRESA
Il Faro - Brusnengo (Bi) - S.S. Biella - Gattinara - Tel. 015 [redacted]

[redacted] Stampa [redacted] in [redacted]
tutto[redacted] LA STAMPA Compact
[redacted]

Confartigianato
IL GRUPPO GIOVANI IMPRENDITORI DELLA
[redacted] ARTIGIANI
[redacted] PROVINCIA DI VERCELLI
CON IL PATROCINIO DELLA CAMERA DI COMMERCIO DI VERCELLI
organizza un convegno su:
LE NOVITA' CREDITIZIE
E
ACCESSO A FONDI PERDUTI
Venerdì 29 maggio ore 20,30
presso la Camera di Commercio di Vercelli
Sala Pella
La presente costituisce invito per tutte le aziende.
Per informazioni rivolgersi a:
UNIONE ARTIGIANI DELLA PROVINCIA DI VERCELLI
Largo D'Azzo n. 11 Vercelli - tel. 0161/217655 - fax 0161/54901

Malgrado le Ferrovie dello Stato siano state inserite da quattro anni nei conteggi

In calo gli incidenti sul lavoro

In aiuto alle aziende una banca dati dell'Inail

Era la vigilia del giorno dedicato agli invalidi del lavoro: un ferroviere ad Alessandria è morto, travolto mentre agganciava due vagoni. [illegible] lasciato la moglie e due figli piccoli. E' solo [illegible] dei [illegible] riportati dalla [illegible] e amplificati dagli interventi dei sindacati dell'industria e degli edili, i due settori dove spesso i lavoratori sono esposti a rischi che [illegible] sono mortali possono rendere invalidi per sempre.

L'allarme più forte nei giorni scorsi è stato lanciato dalle organizzazioni sindacali liguri (sotto accusa le imprese siderurgiche). «Non tutte le regioni sono uguali», sottolinea Lorenzo Todaro, della pianificazione territoriale dell'Inail (Istituto nazionale invalidi del lavoro) piemontese. «Il trend infortunistico ha subito un forte calo da qualche [illegible] fa agli anni più recenti - spiega -. Ora c'è una certa stabilizzazione, ma su valori bassi, [illegible] per quanto riguarda i casi mortali, sia nei casi di incidenti [illegible] conseguenze che si protraggono nel tempo». In questo caso la [illegible] cercare nella statistica Inail è «rendite dirette» e riguarda i casi di incidenti [illegible] h[illegible] avuto [illegible] guenze gravi per il lavoratore. Nel '94 queste erano 3168, per passare [illegible] 1665 nel '96.

«La situazione del Piemonte [illegible] delle province piemontesi non è delle più gravi in merito agli infortuni sul lavoro - spiega Francesco Barbieri della Cgil di Alessandria -. Questo considerando anche che le Ferrovie dello Stato sono state inserite nei conteggi Inail da quattro anni, e che comunque sono un settore dove i lavoratori sono più esposti e quindi avrebbe dovuto portare [illegible] un aumento nella statistica».

	INDUSTRIA	AGRICOLTURA	EDILIZIA
1996	65.277	8.580	9.081
1997	64.802	8.212	8.187
1998*	13.219	1.321	1.408
di cui [illegible]			
1996	66	12	21
1997	60	18	19
1998*	7	-	1

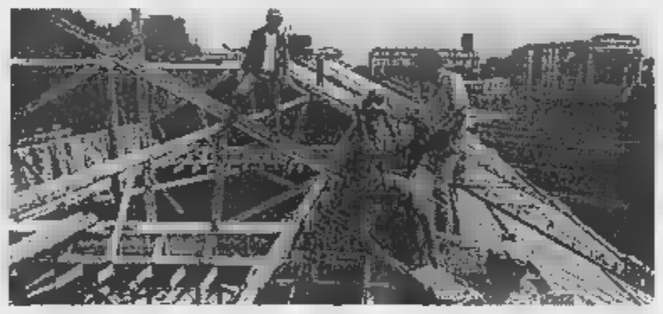

Gli obblighi [illegible] quali sono stati sottoposti i datori di lavoro [illegible] i dipendenti [illegible] seguito all'approvazione della legge 626 hanno ridotto il [illegible] degli infortuni

Gli obblighi ai quali sono sottoposti i datori di lavoro e i dipendenti dopo l'approvazione della 626 (la legge sulla sicurezza sul posto di lavoro) hanno, al[illegible] in parte, inciso - riducendoli - sul numero di infortuni. «Spesso la legge è vista dai datori di lavoro solo come un adempimento burocratico - spiega Barbieri -, in realtà bisognerebbe far diventare controllori i lavoratori, cioè fare in modo che siano loro garanti della sicurezza».

Anche per gli incidenti mortali si registra una diminuzione significativa: dai 341 del '94 ai 97 dell'anno scorso. «Siamo interessati alla pre[illegible] - aggiunge Todaro dell'Inail -, facciamo attività di consulenza per associazioni di categoria. Ci [illegible] anche iniziative concrete [illegible] premio che pagano le ditte viene ridotto [illegible] nelle imprese non avvengono infortuni. Sconti anche alle aziende che rispettano la 626, per ditte che hanno un certo rischio».

L'istituto ha attivato anche una banca dati: «E' divisa per settori - spiegano - [illegible] messa [illegible] disposizione delle aziende. Le ditte possono così pianificare le inizitive contro il rischio infortuni: [illegible] formiamo [illegible] dinamica, in modo che venga evidenziato quali sono quelli determinati da certi tipi di produzione».

Antonella Mariotti

L'Associazione degli esercenti funiviari

In assemblea a Baveno per un check up allo sci

In Piemonte gli impianti di risalita danno lavoro a circa 1200 persone

Gli impianti [illegible] funivie, seggiovie e skilift in Italia sono ormai oltre [illegible]: il fatturato del settore è di circa mille miliardi

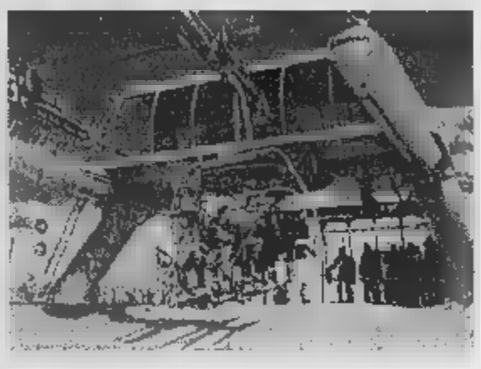

BAVENO. Si aprono questa mattina all'hotel Dino i lavori dell'assemblea nazionale dell'Anef, l'Associazione nazionale esercenti funiviari. E' un'occasione per [illegible] lo stato [illegible] salute dello sci italiano attraverso l'attività di questa categoria, della cui importanza testimoniano le cifre. Oltre 2200 impianti di funivie, seggiovie e skilifts danno lavoro [illegible] circa diecimila persone (1200 in Piemonte), con [illegible] portata oraria generale di due milioni di persone. Il fatturato diretto del settore [illegible] attesta attorno ai mille miliardi annui. L'indotto (scuole di sci, alberghi, bar, ristoranti, negozi, servizi, edilizia) supera poi di almeno dieci volte il bilancio di seggiovie e skilifts.

Il [illegible] meriterebbe dunque maggiori attenzioni ed è proprio per questo che l'Associazione regionale piemontese degli esercenti trasporto a fune [illegible] svolgendo [illegible] indagine approfondita per dimostrare la ricaduta degli impianti di risalita sulle [illegible] locali, individuare le migliori strategie per [illegible] futuro e avviare [illegible] confronto con le istituzioni per la salvaguardia del settore.

La stagione da poco conclusa non [illegible] andata male, assestandosi [illegible] livelli della precedente: l'aspetto più rilevante sono però i cambiamenti intervenuti nelle abitudini degli sciatori, di cui occorre tenere conto per ottimizzare l'utilizzo degli impianti. E' proprio questo aspetto che sottolinea Sandro Lazzari: «Gli sciatori "primaverili" - o[illegible] il presidente dell'Anef - sono sempre meno. Le presenze nelle stagioni alpine vanno sempre più concentrandosi nei mesi di novembre [illegible] dicembre e [illegible] ciò [illegible] adeguarsi [illegible] opportuni incentivi». Altri aspetti il rinnovamento degli impianti, i finanziamenti per il trasporto a fune, l'obiettivo-sicurezza.

I lavori odierni si aprono al mattino [illegible] l'assemblea dell'Anef, mentre al pomeriggio è in programma una tavola rotonda sugli aspetti giuridici dell'attività funiviaria. Coordinatore Gigi Mattana, giornalista de «La Stampa».

Sergio Ronchi

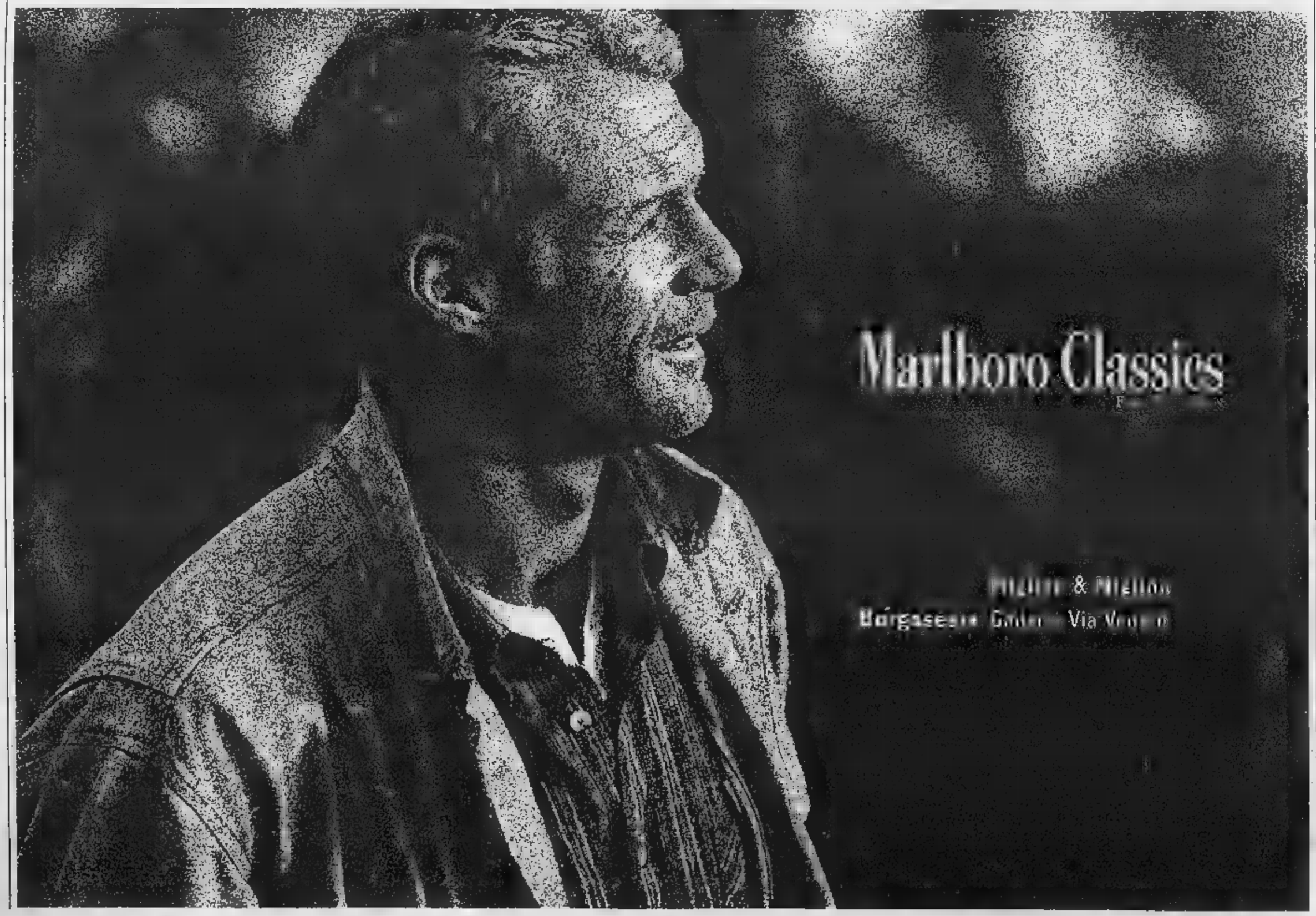

Al Civico di Vercelli uno spettacolo ispirato alla Via francigena

Folkermesse sceglie Sigerico

Domani via alla maxi-rassegna etnica

VERCELLI. Ritorna in città la rassegna di Folkermesse. Tre giorni di musica etnica a cominciare da domani (ore 21,30), questa volta con un inizio sul palco del Teatro Civico per una produzione comunale e di Ethnosuoni in collaborazione con Vilanova i la Geltrù (Spagna) e Parthenay (Francia) che, ispirata alla Via francigena, si intitola «Il viaggio di Sigerico».

Sarà in scena un supergruppo con le voci di Lucia Galeazzi ed il trio Ariondella, Jean Branchard (canto, violino e cornamusa), Paul James (canto, cornamusa, sax, bombarda, flauti e percussioni), Maurizio Martinotti (canto, ghironda e plettri), Devis Longo (canto, tastiere, flauti e sax), Carlos Beceiro (basso, plettri e percussioni), Enrico Negro (chitarra e plettri) e Gigi Biolcati (percussioni).

Nella presentazione si è spiegato che «i musicisti coinvolti in questo progetto vengono da diverse nazioni toccate dalla Via francigena e ciascuno di essi ha messo a disposizione una profonda conoscenza del repertorio tradizionale del paese d'origine». Nello stesso tempo questi musicisti vantano una lunga esperienza concertistica come solisti o come componenti di alcune delle più note formazioni europee di folk.

Ma non è tutto qui. Sempre per domani il cartellone prevede le «Animazioni a Buskerville»: al mattino, durante il mercato, al pomeriggio dalle 18 alle 19 e alla sera dalle 21 alle 22, Vercelli si trasformerà in città di artisti on the road. Ci saranno per le strade del centro storico la lombardo-ticinese Bandella della Bandalpina, i percussionisti di Hombre Rosse, la Banda Mastroianni tra gags e sonorità di liscio o circensi. In più, l'azione teatrale della Compagnia dei folli.

Per le 18, sempre domani, è previsto il primo «concerto con aperitivo» al chiostro di Santa Chiara. L'ouverture di questo segmento di Folkermesse vedrà protagonisti i lanciatissimi Beppe Scarparo ed Alceo Mantoan, ovvero I Celti, con il repertorio di canzoni bicciolane, mentre per un menù di sonorità occitane con violini, percussioni, organetti e plettri, suoneranno i Compagnon Roulant. L'abbinamento della musica in tale caso è con una degustazione di vini organizzata dalla condotta vercellese dell'Arcigola, in collaborazione con produttori della zona ed enoteche cittadine.

Si proseguirà sabato e domenica. Avremo ancora occasione di scrivere del dettaglio: per ora annunciamo in piazza Cavour sabato (ore 21,30) i Nass Marrakech dal Marocco e domenica, stessa area, stesso orario, il concerto degli occitani Lou Dalfin.

Giovanni Barberis

I Celti saranno protagonisti, domani alle 18, del «concerto con aperitivo» al chiostro di Santa Chiara

Simple Minds, stadio «ok»

Biella: lunedì il campo di gioco non sarà «proibito» al pubblico

BIELLA. Giornata di «suspense», ieri, per il concerto dei Simple Minds, attesi lunedì allo stadio per l'evento rock più importante mai organizzato a Biella. Per qualche ora s'è temuto che il prato del La Marmora venisse proibito ai fans, che sarebbero così rimasti in tribuna o nelle gradinate laterali. La Biellese calcio, infatti, aveva paura che il pubblico rovinasse il campo di gioco. Poi un sopralluogo del Comune, ieri mattina, e il lieto fine: «Non c'è alcun rischio - dice l'assessore alla Cultura Vittorio Barazzotto -: gli spettatori non dovrebbero danneggiare il prato, e in ogni caso siamo assicurati».

Così nessun problema, come conferma Gianfranco Berto, organizzatore dello show: «Il pubblico può andare dove vuole: in campo (se ha le scarpe da tennis), oppure in altri settori dello stadio». Mentre continuano le prevendite (circa 2 mila i biglietti venduti finora), i *promoter* hanno arruolato un piccolo esercito per il servizio d'ordine: 50 persone. Il palco sarà enorme (40 metri per 20), e sarà montato da 200 tecnici e inservienti. Gran finale con una notizia dell'ultima ora: i Catherine Wheel, uno dei gruppi di spalla, ha dato forfait. Prima dei «Simple» si esibirà soltanto Valerio Jovine. [g. bu.]

Danza, i saggi tra ironia e lavoro

Se la fioraia balla al Civico

VERCELLI. Sarà stato «Full Monty» ad aver aperto la strada? Di lavoro (o non lavoro) si può anche riuscire a sorridere: dal cinema (ci ha pensato, con un film intellegente, Peter Cattaneo) al palcoscenico della danza che ammicca al musical. Non per nulla i saggi di fine anno di due scuole vercellesi, Arte Danza e New Dance Center, si ispirano al mondo dell'occupazione: largo alle baby-sitter sulle punte, ai meccanici a tempo di jazz, agli orchestrali che abbandonano gli spartiti per un ballo latino.

Da chi cominciare? Seguiamo il calendario. A presentarsi per prima è la scuola Arte Danza di Roberta De Felice. L'appuntamento è il 4 giugno, al Teatro Civico. Lo spettacolo, che ha il titolo del tema in cui si sono cimentate generazioni di bambini («Cosa farò da grande»), nasce con la collaborazione dell'Aerobic Dance di Trino e del trasformista Eros Grimaldi.

Su quali ritmi balleranno aspiranti indossatrici e segretarie, casalinghe, fioraie e cameriere? Il saggio passerà dalla danza moderna all'aerobica e allo step, senza dimenticare il liscio o il sound latino-americano. E gli spogliarellisti, da emulo di «Full Monty» che si rispetti? State attenti, perchè ci sono anche loro.

Il New Dance Center invece approda il 6 e 7 giugno sul palcoscenico di via Monte di pietà. Questa volta lo spettacolo è giocato sulla falsariga dell'annuncio da quotidiano, «Cercasi disperatamente»... E anche qui sfilano spazzacamini e giocattolai, fumettisti e marinai, pittori e artisti del circo con seguito di finte pantere. Però, attenzione: il «Cercasi dentista», specifica «no dente avvelenato, no residenza in Transilvania», il «cercasi macellaio» esclude categoricamente il nome Jack.

La colonna sonora spazia dal ballo liscio al latino, dalla ginnastica pura alla danza classica e jazz. L'idea è della coppia Rachele Forlani e Gabriele Pacella (i responsabili della scuola), affiancati dai «prof» Alessandro Mai, Valeria Vasario, Arcangelo Barcellona e Paola Sozzi, e ancora da Giorgina Minghetti e Maria Paola Zacconi (per la ginnastica) e dagli attori Gianmarco Sabato e Luca Bertucci, guidati dalla regia di Matteo Andreone. Tutti gli spettacoli sono alle 21. La prevendita è già aperta. [r. m.]

MUSICA CLASSICA

E stasera, per il Festival Rosetta, concerto dell'organista Roberto Santocchi al Duomo di Vercelli

Due chitarriste biellesi trionfano a Como

Anna Canale ed Elisabetta Caneparo fanno incetta di premi

VERCELLI. E' un grande momento per musica vercellese, soprattutto per i chitarristi e, in generale, per l'Associazione «Niccolò Paganini», presieduta da Luigi Maranzana (presidente onorario Angelo Gilardino).

Partiamo dalla notizia chitarristica: due giovani musiciste biellesi, Anna Canale ed Elisabetta Caneparo, formate all'Istituto musicale «Lorenzo Perosi», sotto la guida dei maestri Luigi Biscaldi e Alberto Bocchino, hanno conseguito ben due premi al concorso bandito dall'Associazione giovanile musicale di Varenna (Como).

Presentatesi in duo nelle sezioni di Musica da camera e Musica contemporanea, le due chitarriste biellesi hanno ottenuto, rispettivamente, il primo e il secondo premio.

E passiamo alla «Paganini» che sta organizzando, con notevole successo, il «Festival Rosetta». Dopo tanti concerti di chitarra, stasera, al Duomo di Vercelli (ore 21,15) è la volta di un organista, Roberto Santocchi. Allievo del maestro Sergio Marcianò, Santocchi è diplomato in organo, composizione organistica e canto gregoriano al conservatorio «Vivaldi» di Alessandria e in pianoforte al «Giuseppe Verdi» di Cuneo.

Adesso si dedica all'insegnamento e svolge un'intensa attività concertistica. Come compositore ha pubblicato brani organistici presso la casa editrice musicale Carrara e ha ottenuto il terzo premio nella sezione «musica corale» del Premio «Voci per la poesia» di Tortona. Ha collaborato per l'incisione della Messa «Giovanni XXIII» di Marcianò. Stasera, in Duomo, proporrà musiche di Widor, Franck, Piazzano e Bossi, nonchè un *Alleluja* di Giuseppe Rosetta e alcune *Variazioni su un tema di Andriessen* scritte da lui stesso. [d. b.]

Anna Canale ed Elisabetta Caneparo, le due bravissime virtuose biellesi sono allieve di Luigi Biscaldi e di Alberto Bocchino

CLASSICA

Domani a Biella

Bach per organo In Cattedrale arriva Larsen

BIELLA. Terzo appuntamento, domani in Duomo, con la rassegna internazionale «Achille Berruti», dedicata alla musica per organo. Dopo due concerti per duo, stavolta tocca a un solista: il danese Christian Larsen, che alle 21 eseguirà pagine di Bach, Rechnagel e Reger.

Larsen, che insegna all'Accademia di musica di Copenaghen, è un virtuoso della tastiera, conosciuto in tutto il mondo. Il repertorio che offrirà a Biella è piuttosto eclettico. Accanto al «Preludio e fuga in mi bemolle maggiore», del settecentesco Bach, figurano infatti pezzi di compositori contemporanei: Axel Rechnagel è nato nel 1935, e Larsen gli rende omaggio suonando un concerto per organo in tre tempi. Di Max Reger, autore del primo Novecento, sarà invece eseguita l'«Introduzione e passacaglia in fa minore». Il prossimo appuntamento è per il 5 giugno: sempre in Cattedrale, è atteso lo spagnolo Juan Paradell-Solé, primo organista di Santa Maria Maggiore, a Roma. [g. bu.]

MOSTRE

Artista vercellese

Le sculture di Carla Crosio a Filadelfia

Carla Crosio ha proposto una scultura in legno, il suo materiale di lavoro preferito

VERCELLI. La scultrice vercellese Carla Crosio ha esposto a Filadelfia, in una mostra di rilievo internazionale. La scultura presentata era in legno, il materiale preferito da Carla Crosio, che ne ha ricavato uno splendido pezzo di autentico impatto creativo. L'artista, che è stata elogiata da pubblico e critica, era presente all'inaugurazione. La rassegna con tutta probabilità sarà trasferita in Texas: la città di Dallas ha infatti chiesto agli organizzatori di poterla ospitare. [f. l.]

SPETTACOLI

Serate all'aperto

Teatro e musica Saluggia dà il via alla stagione

SALUGGIA. Il Comune ha preparato una rassegna per il mese di giugno tra teatro e musica, che avrà come scenario il giardino di Palazzo municipale.

Ecco il calendario.

Alle 21 di domenica 7 il Laboratorio teatrale «Dorainpoiteatro» presenterà una pièce a cura di Viridiana Casali dal titolo «Colpi di scena». Per sabato 13 sarà in cartellone, sempre alle 21, un concerto con i gruppi Replay, Mancastroppa Band e Graffito 93.

Alle 15 di domenica 14 è in programma il saggio di fine anno della Scuola comunale di musica, con la direzione di Giuseppe Canone. La serata dedicata al jazz è sabato 20. Alle 21 suonerà un supergruppo con Mauro Parodi al trombone, Sergio Rigon al sax baritono, Sandro Gibellini alla chitarra, Marco Micheli al contrabbasso e Marco Castigliani alla batteria.

La conclusione è sabato 27 alle 21. Come è stato per l'inizio della rassegna anche il finale è teatrale: Faber Teater presenta «Labirinti». [g. bar.]

STASERA AL CINEMA

BIELLA

IMPERO. Inf. tel. (015) 22.736 - 31.312. **Deep Impact** di M. Leder con R. Duvall, M. Freeman, V. Redgrave. Lire 12.000; 11.000.

MAZZINI. Inf. tel. (015) 22.736 - 31.312. CHIUSO PER LAVORI.

OREON. Inf. tel. (015) 22.736 - 31.312. **3 uomini e una gamba** con Aldo, Giovanni e Giacomo. L. 12.000; 10.000.

SOCIALE. Inf. tel. (015) 22.736 - 31.312. **La vita è bella** con Roberto Benigni e Nicoletta Braschi, regia di Roberto Benigni. L. 12.000.

CRESCENTINO

LUX. Inf. tel. (0161) 22.696. **Sfera** di B. Levinson con D. Hoffman, S. Stone, S. Jackson

CRESCENTINO

VERDI. Inf. tel. (015) 253.89.27. **Amistad** di Steven Spielberg. Or.: 21,30 spettacolo unico. L. 11.000; 8000.

GHISLARENGO

SPLENDOR. CHIUSO.

GRIGNASCO

AL PRIMAVERA. Inf. tel. (015) 925.620. OGGI RIPOSO.

CASTELLAMONTE

PARROCCHIALE. CHIUSO.

GATTINARA

ITALIA. Inf. tel. (0163) 833.936. CHIUSO.

GHEMME

EXCELSIOR. Inf. tel. (015) 767.323. **Bosco e pietre** di B. Levinson, R. De Niro, W. Harrelson. Or.: 21; 23. L. 10.000; 7000.

GRAVELLONA

SALA COMUNALE. CHIUSO.

NOVARA

FELIX. Inf. tel. (015) 242.31.16. CHIUSO.

TRECATE

ORSA. Tel. (0161) 828.600. OGGI RIPOSO.

VARALLO

SOTTORIVA. Inf. tel. (0163) 54.285. OGGI RIPOSO.

VERCELLI

ASTRA. Inf. or. tel 255.045. Informaspettacolo tel. 69.633. **Deep Impact** di M. Leder con R. Duvall, M. Freeman, V. Redgrave. Or. ap. 21,30. L. 10.000; 8000.

NUOVO ITALIA. Inf. orari tel. 257.744. Informaspettacolo tel. 69.633. In prima nazionale **Arsenio meccanico.** Or. apor. 21,30. L. 10.000; 8000.

PRINCIPE. Inf. orari tel. 259.047. Informaspettacolo tel. 69.633. **Blues Brothers - Il mito continua** di J. Landis con D. Aykroyd, J. Goodman, J. Morton, J. E. Bonilant. Or. ap. 21,30. L. 10.000; 8000.

VIOTTI. Inf. orari tel. 260.845. Informaspettacolo tel. 69.633. **La vita è bella** di e con Roberto Benigni. Or. ap. 21,30. L. 10.000; 8000.

BELVEDERE DOLBY. Informazioni orari: tel. 215.018. OGGI RIPOSO.

LUX. Inf. or. tel. 213.375. **Il testimone dello sposo** con Diego Abatantuono. Or.: 21,15 spettacolo unico. L. 8000.

TEATRO MARIERI. Via Parini 1. CHIUSO.

TEATRO CIVICO. Informazioni orari: tel. 255.544. CHIUSO.

RIVERTERCO. Via G. Ferraris 103. CHIUSO.

SCEGLI IL CINEMA
Dove le emozioni sono su grande schermo.

NELLE SALE DI TORINO

ADUA 200 c. G. Cesare 67, tel. 856.521. **La vita è bella.** Or.: 15; 18,10; 20,20; 22,30.
ADUA 400 c. G. Cesare 67, tel. 856.521. **Il grande Lebowski.** Or.: 15,45; 18; 20,15; 22,30.
AMBRA v. Chieri Salute 77, tel. 210.965. **Tre uomini e una gamba.** Or.: 20,40; 22,30.
AMBROSIO MULTISALA c.so V. Emanuele II 52, tel. 547.007. *Sala 1:* **Deep Impact.** Or.: 15,15; 17,40; 20,05; 22,30. *Sala 2:* **Codice Mercury.** Or.: 15,30; 17,50; 20,10; 22,30. *Sala 3:* **Nightwatch.** Or.: 15,45; 18; 20,15; 22,30.
ARLECCHINO c. Sommeiller 22, tel. 581.71.90. **Metroland.** Or.: 16,15; 18,20; 20,25; 22,30.
CAPITOL via San Dalmazzo 24, tel. 560.605. **Tempesta di fuoco.** V. M. 18 anni. Or.: 15,30; 18; 20,15; 22,30.
CENTRALE v. C. Alberto 27, tel. 540.110. **Aprile.** Or.: 15,45; 17,30; 19,15; 21; 22,30.
C. CHAPLIN 1 via Garibaldi 32/a, tel. 436.07.23. **L'isola in via degli uccelli.** Or.: 15,45; 18; 20,15; 22,30.
C. CHAPLIN 2 v. Garibaldi 32/a, tel. 436.07.23. **Mio figlio il fanatico.** Orario: 15,55; 18,10; 20,25; 22,40.
CIAK c. Giulio Cesare 105, tel. 232.029. **Deep Impact.** Orario: 15,15; 17,40; 20,05; 22,30.
CRISTALLO via Gollo 5, tel. 650.71.90. **Un topolino sotto stretto.** Or.: 16,30; 18,30; 20,30; 22,30.
DORIA via Gramsci 9, tel. 542.422. **Mr. Magoo.** Or.: 15,55; 18,05; 20,15; 22,25.
ELISEO GRANDE p. Sabotino, tel. 447.52.41. **Lo straniero che venne dal mare.** Or.: 16; 18,10; 20,20; 22,30.
ELISEO BLU piazza Sabotino, tel. 447.52.41. **La vita è bella.** Or.: 15,45; 18; 20,15; 22,30.
ELISEO ROSSO p. Sabotino, tel. 447.52.41. **Le ali dell'amore.** Or.: 15,15; 18,20; 20,25; 22,30.
EMPIRE p. V. Veneto 5, tel. 817.16.42. **Delitto tra le righe.** Or.: 16,30; 18,30; 20,30; 22,30.
ERBA 1 c. Moncalieri 241, tel. 661.54.47. **Jackie Brown.** Or.: 19,30; 22,30.
ERBA 2 c. Moncalieri 241, tel. 661.54.47. **I miei più cari amici.** Or.: 22,30.
ETOILE v. Bonzzi ang. v. Roma, t. 630.353. **The Full Monty.** Or.: 15; 16,55; 18,50; 20,45; 22,40.
FARO via Po 30, tel. 817.3323. **Silent Trigger.** Or.: 20,30; 22,30.
FIAMMA corso Trapani 57, tel. 385.2057. **Deep Impact.** Orario: 14,45; 17,20; 19,55; 22,30.
IDEAL c. Boccaria 4, tel. 521.4316. **Blues Brothers - Il mito continua.** Or.: 15,30; 17,50; 20,10; 22,30.
KING via Po 21, tel. 812.59.96. **Qualcosa è cambiato.** Or.: 15; 17,30; 20; 22,30.
KONG via Santa Teresa 5, tel. 534.614. **Anastasia.** Or.: 16,30; 18,30; 20,30; 22,30.
LUX Galleria San Federico, tel. 541.283. **Titanic.** Or.: 15,45; 21.
MASSIMO UNO v. Montebello 8, t. 817.10.48. **Le tentazioni della luna.** Orario: 16,30; 18,30; 20,30; 22,30.
NAZIONALE 1 via Pomba 7, tel. 8124173. **Minio.** Or.: 16; 18,10; 20,20; 22,30.
NAZIONALE 2 via Pomba 7, tel. 812.41.73. **Teatro di guerra.** Or.: 15,50; 18; 20,15; 22,30.
OLIMPIA 1 via Arsenale 31, tel. 532.448. **La parola amore esiste.** Or.: 15,45; 17,30; 19,15; 21; 22,30.
OLIMPIA 2 via Arsenale 31, tel. 532.448. **La maschera di ferro.** Or.: 15; 17,30; 20; 22,30.
REPOSI via XX Settembre 15, t. 531.400. *Sala 1:* **Blues Brothers - Il mito continua.** Or.: 15; 17,30; 20; 22,30. *Sala 2:* **Il tocco del male.** Or.: 15,30; 17,50; 20,10; 22,30. *Sala 3:* **Deep Impact.** Or.: 15,15; 17,40; 20,05; 22,30.
ROMANO Gall. Subalpina, tel. 562.17.45. **Il grande Lebowski.** Or.: 15,30; 18; 20; 22,30.
STUDIO RITZ via Acqui 2, tel. 819.01.50. **Artemisia.** Or.: 16,30; 18,30; 20,30; 22,30.
VALENTINO 1 c. M. d'Azeglio 17, t. 650.02.05. **La vita è bella.** Or.: 20,20; 22,30.
VITTORIA via Roma 336, tel. 5621788. **Breakdown.** Or.: 15,50; 18,05; 20,20; 22,35.

TEATRI

TEATRO REGIO. Ore 21 a Chivasso, Duomo Collegiata (p. Repubblica) per «Il Regio itinerante» concerto degli strumentisti dell'Orch. del Regio. Sestetto di Fiati. Musiche di Beethoven e Mozart. Presenta Nicola Gallino. Inf. Associazione Culturale Contatto. Tel. 910.9683. Ingresso libero.
AUDITORIUM RAI. P. Rossaro. Orchestra Sinfonica Nazionale della Rai. Serate Musicali di Primavera 1998. Campagna abbonamenti. Conferma vecchi abbonamenti da mercoledì 20 maggio a giovedì 28 maggio. Vendita nuovi abbonamenti a partire da sabato 30 maggio. Per informazioni: biglietteria tel. 810.4653 - 810.4661.

GIORNO E NOTTE

Borgovercelli

Arriva Tonia Todisco

Alla discoteca Il Globo di zona bivio Sesia suonerà domani sera l'orchestra di Tonia Todisco. Dopo le 21,30.

Vignale

Baravai come Nomadi

Domani sera dopo le 22,30 saranno sul palco del Caffè della Pesa i Baravai, gruppo villatese con cover dei Nomadi.

Bianzè

Festa della birra

Genio e i Pierrots apriranno la Festa della birra al campo sportivo. Inaugurazione con piatti tipici alle 19,30. Alle 21 si balla.

Torino

Il jazz del Centro

Concerto per gli allievi del Centro Jazz Torino. Appuntamento stasera al Centralino Club di via Delle Rosine 16. Ore 21,30.

Sandigliano

Il rock dei Sine Tempore

Domani sera, al Walk Street Club (lungo la statale per Cavaglià), sono in concerto i «Sine Tempore», una band biellese di *cover*. Divertente il repertorio: si va dai classici degli Anni 70 ai rifacimenti di canzoni «trash». Il gruppo, di Ponderano, è formato da Fabio Cancelliere (batteria), Simona Caranno (voce), Claudio Defilippi (chitarra), Alessandro Melis (tastiere), Pietro Peraldo (basso) e Gianluca Sartori (voce). L'ingresso è riservato ai soci dell'Arci.

Vercelli

Deidda a Radio City

Il cantautore Mariano Deidda ha cambiato la data dell'appuntamento live con «Radiobox» a Radio City, già previsto per le 15,30 di domani. Sarà negli studi dell'emittente, per registrare e firmare autografi, oggi alle 12.

Biella

Fra calcio e spettacolo

Dal 15 al 21 giugno, sui campi del Villaggio La Marmora, si svolgerà un torneo di «calcio saponato». L'iniziativa fa parte del calendario di Biella Estate: chi vuole partecipare (le squadre sono da 6 persone), può telefonare all'agenzia «Pensiero leggero» 015-7639014.

Biella

Gran jazz con Tavolazzi

Gran finale di stagione, martedì al Jazz Club. Per l'ultimo concerto prima della pausa estiva, al circolo di palazzo Ferrero arriva il quartetto del pianista Paolo Paliaga, che schiera uno dei più grandi bassisti italiani: Ares Tavolazzi (ex degli Area). Il concerto è alle 21,30.

LIDL ... dal 28 Maggio

NOVITA'

Ciambella *
500 gr.
L. 3.980 / Kg.
1.990

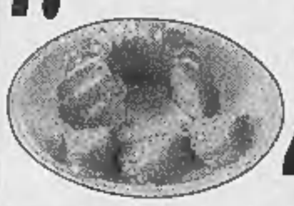

Rosso Piceno Superiore DOC *
dalle Marche, bottiglia artigianale
12% Vol. - 0,75 l.
L. 5.987 / l.
4.490

Riso Arborio *
superfino, ideale per risotti e piatti speciali - 1 Kg.
1.990

Riso Roma *
superfino, ideale per risotti - 1 Kg.
1.790

Riso Parboiled *
fino ribe, ideale per insalate e risotti - 1 Kg.
1.790

Riso Originario*
fino, ideale per minestre 1 Kg.
1.390

Tutina estiva per bebè *
65% sintetico, 35% cotone, in due diversi modelli, taglie: 62/86
13.900

Vestito con fiori *
100% cotone/jersey, taglie: 98/122
14.900

Vestito da bambina *
65% sintetico, 35% cotone, in due colori, taglie: 92/128
14.900

Polo senza maniche da donna *
100% cotone, in tre colori, taglie: S/XL
9.900

Maglietta a tinta unita da bambino *
100% cotone pettinato, in 5 diversi colori, taglie: 104/164
4.490

Calzini per bambino *
80% cotone, 20% poliammide, in 6 diversi colori, misure: 24/38, non si stringono e non si infeltriscono
1.490

Sandali con incrocio *
4 diversi modelli: con fascetta e rombo, misure: 36-40
19.900

Sandali da bambina *
in similpelle, in due diversi modelli, misure: 29-35
15.900

Sandali da spiaggia per bambino *
in PVC, chiusura con fibbia, colori: blu, trasparente e rosso, misure: 22-32
6.900

Ciabatte da donna *
con suola in sughero, in 2 diversi colori, misure: 36-41
11.900

Sandali da uomo *
in PVC, colori: marrone e nero, misure: 39-43
8.900

SPECIALE VACANZE

Set spiaggia per bambini *
testato CE, 3 pezzi in PVC: un materassino dim. 113x59 cm., una palla ø 40 cm. ed un pesce gonfiabile lunghezza 85 cm.
8.990

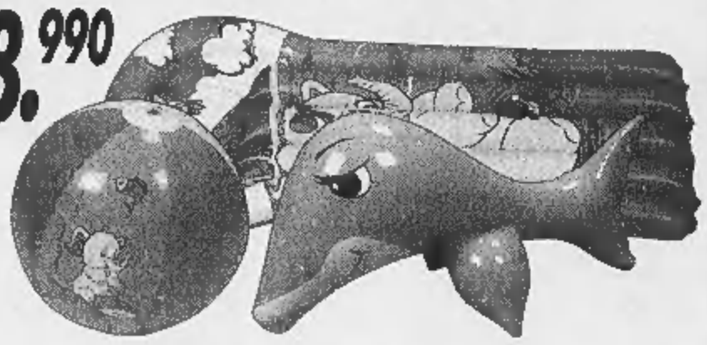

Piscina da giardino *
in PVC, ø 182 cm., altezza 38 cm., facile da riempire e pulire, non necessita di pompa per il gonfiaggio
24.900

Vaso in terracotta *
grande: ø 19 cm., h 16,5 cm.
4.990

piccolo: ø 13 cm., h 11 cm.
2.990

Camion per bambini *
con cassone ribaltabile, portata 130 Kg., dim.: 70x25x32,5 cm.
14.900

Pompa per materassino *
dim.: 25x20x6,5 cm., in gomma, colore rosso
4.990

Set da mare *
testato CE, in PVC, 3 pezzi: un salvagente ø 50 cm., un paio di braccioli ed una palla ø 40 cm.
6.900

Pompa a doppia azione *
testata TÜV/GS, pressione fino ad 1 Bar, portata: 2x2000 cm³, con 3 beccucci
18.900

Set per annaffiare *
supporto in alluminio di 75 cm., una pistola a spruzzo a 4 posizioni, 6 diverse forme di spruzzo, dotato di attacco universale in PVC
9.900

Fuoristrada *
motore con caricamento a molla, lunghezza 15,5 cm., in vari modelli e colori, funziona senza batterie
6.900

Set di 3 teglie per grill e da fiamma *
grande 34x34x4,9 cm.
media 31,5x21,5x4,3 cm.
piccola 28,5x19,5x4 cm.
19.900

Tavolette di legno *
3 pezzi della stessa misura, dim.: 23x15 cm.
4.990

Girandola in legno *
3 diversi tipi
2.490

Pianta di peperoni
decorativa
4.990

Pianta di pomodori
decorativa
3.990

OFFERTA PREZZO ASSAGGIO

RIDUZIONI PREZZO VALIDE DAL 28/05/98 AL 10/06/98

Piatto pronto di carne bovina in gelatina 140 gr. L. 7.071 / Kg.	1.390	990
Funghi coltivati affettati al naturale 170 gr. L. 7.588 / Kg.	1.890	1.290
Rollini wafer al cioccolato fondente o al latte 125 gr. L. 11.920 / Kg.	1.950	1.490
Nettare di pesca e arancia 1 l.	1.290	990
Soave D.O.C.G. 11,5% Vol. 1,5 l. L. 2.660 / l.	4.490	3.990
Marsala D.O.C. 1 l.	3.990	2.990
Spray mobili pulisce e lucida tutte le superfici 400 ml. L. 3.725 / l.	1.690	1.490

* PRODOTTO DISPONIBILE NEI PUNTI VENDITA CON RELATIVA AUTORIZZAZIONE DAL 23/05/98 AL 3/06/98 SALVO ESAURIMENTO SCORTE - TUTTE LE IMMAGINI HANNO VALORE PURAMENTE ILLUSTRATIVO - OFFERTE VALIDI SALVO ERRORI ED OMISSIONI

SIAMO A: **SETTIMO TORINESE** VIA MONVISO, 17 / VIA MILANO, 61 - **SUSA** C.SO STATI UNITI, 41 - **ALESSANDRIA** VIA P. NENNI - **NOVI LIGURE** S.S. 35 BIS DEI GIOVI, 3 - **VERBANIA** VIA ALLE FABBRICHE, 21 - **BIELLA** CORSO EUROPA, 11/E **SAINT CHRISTOPHE** VIA CROIX NOIRE, 26 LOC. GRAND CHEMIN - **BRA** C.SO IV NOVEMBRE, 50 - **CARIGNANO** VIA C. BATTISTI, 24 - **ACQUI TERME** S.S. 30 LOC. CASSAROGNA - **LEINI'** VIA TORINO, 71/73 - **MONCALIERI** VIA PININFARINA **CARMAGNOLA** VIA PAPA GIOVANNI XXIII, 2 - **NOVARA** VIA GIBELLINI, 33 - **OLEGGIO** VIA NOVARA, 114 - **TORTONA** VIA ARZANI, 10/B - **DOMODOSSOLA** VIA GENTINETTA ANG. VIA CIMITERO - **CANELLI** V.LE ITALIA, 107 - **OVADA** VIA NOVI, 21/A **FOSSANO** VIA D'OREGLIA - **ARQUATA SCRIVIA** VIA SERRAVALLE LOC. LE VAIE - **RIVAROLO** VIA BICOCCA - **TORINO** VIA PIANCERI, 10 / VIA GOTTARDO /VIA MONFALCONE, 92 - **VERCELLI** CORSO AVOGADRO DI QUAREGNA, ANG. VIA ZAMBECCARI / VIA TORRICELLI, 5

Sabato terza partita della poule finale

Hockey, cresce l'attesa per il derby-scudetto

L'Amatori chiama a raccolta i tifosi
E' aperta la prevendita dei biglietti

VERCELLI. La sconfitta di Novara nella «gara due» non ha scalfito il morale del team giallo-verde. Anzi paradossalmente l'Amatori è uscito dal Pala Dal Lago rafforzando ulteriormente la consapevolezza nei propri mezzi. E anche se alla terza sfida con gli azzurri mancano ancora più di quarantott'ore il presidente Lorenzo Piccioni suona la carica, chiamando a raccolta i tifosi.

«L'incontro di sabato può rivelarsi davvero determinante in chiave scudetto - sottolinea il patron vercellese -. Mi auguro che i nostri supporter, fantastici nel sorreggerci nel corso dell'intera stagione, si mobilitino per sospingere la squadra verso il quarto titolo tricolore».

Un appello che non dovrebbe cadere nel vuoto. Le prevendite sono già partite: come sempre i preziosi tagliandi per la finale si potranno acquistare da «Vittorio pasticceria», cuore pulsante della tifoseria vercellese. I prezzi sono rimasti inviariati rispetto al primo match con il Novara: '20 mila lire il rettilineo, 15 mila le curve.

E anche sul fronte novarese si teme particolarmente la «torcida gialloverde», come conferma capitan Bernardini: «Per noi la pista vercellese è sempre ostica. Il pubblico incita costantemente la squadra e gli avversari sentono sul collo il fiato dei tifosi di casa. Anche noi, comunque, non saremo soli e cercheremo di strappare un successo che, probabilmente, potrebbe risultare decisivo per arrivare allo scudetto».

Già anche se si tratta solo della «gara tre» è opinione generale che, la squadra che sabato uscirà vincitore potrà già cominciare a mettere in fresco lo champagne. «A Novara non meritavamo di perdere - ribadisce Mirko Bertolucci con ancora sul volto i segni della battaglia -: purtroppo in match così equilibrati sono spesso gli episodi a decidere il confronto. Speriamo di trovare un direttore di gara meno tollerante. E' vero che l'hockey è uno sport duro, ma tutto dev'essere svolto nei limiti del regolamento».

Lorenzo Piccioni, presidente Amatori

Nonostante i due punti di sutura allo zigomo, Bertolucci «Jr» sarà regolarmente a disposizione del tecnico, così come gli altri giocatori della «rosa». In costante recupero anche Gonella che, nonostante i postumi del grave infortunio subito nella «gara uno», a Novara è stato tra i migliori (suo il gol del momentaneo 1-1). Anche gli azzurri dovrebbero presentarsi al completo: anche Rigo, costretto a uscire per crampi nella ripresa, si è ristabilito.

Tutto è pronto per il grande duello. E la febbre scudetto continua a salire. [p. m. f.]

SPORT BABY. Intanto la pattinatrice Cristina Maffei vince i regionali

Tennis, la Ruffa in «azzurro»

Straordinario successo per l'atleta della Pro

Bravi, bravissimi. I baby-atleti del Vercellese e del Biellese continuano a salire sul podio nelle più importanti competizioni. Fra tutti spicca Linda Ruffa, che non finisce di stupire. La tennista della Pro Vercelli è stata impegnata lo scorso week end a Livorno con la squadra azzurra under 14 al torneo Eta (European Tennis Association). Un riconoscimento che arriva dopo un avvio di stagione strepitoso: in gennaio semifinale al torneo Saranno famosi di Milano e vittoria sulla campionessa europea under 12. Titolo regionale e qualificazione al torneo nazionale ad inviti, dove viene sconfitta solo in finale. Ma l'esaltante cammino di Linda è proseguito con la presenza in altri tornei prestigiosi. Ad Arezzo, in un'altra tappa del circuito «Eta», supera le qualificazioni e, nel tabellone principale, batte la tedesca Bartel, testa di serie numero 1. Un successo che non sfugge al «ct» della Nazionale Carlo Polidori che, al termine della manifestazione, si complimenta con la portacolori della Pro. Preludio alla chiamata di Livorno.

KARATE. Stefania Ghisio, 13 anni, cintura marrone, ha vinto il Trofeo Topolino nella gara di kata (forme) a livello nazionale ed internazionale. La società Nakayama ha partecipato alla sfida con un gruppo di ragazzi molto preparati: oltre alla Ghisio erano presenti D'Otricoli, Caricchio, Farina, Brusa, Sirufo, Gramola e Lovi.

PATTINAGGIO ARTISTICO. Vi ricordate di Cristina Maffei, la fortissima pattinatrice vercellese? La portacolori dello Skating continua ad inanellare trionfi e nelle ultime competizioni ha conquistato il titolo regionale sia di «singolo» sia di «coppia». Sui pattini (nel programma singolo) ha interpretato la musica di Independence Day. Poi la baby-atleta, sulle note di Titanic, ha vinto il titolo in coppia con Sebastiano Pastorini. Grazie a questo piazzamento, Cristina Maffei, che è allenata da Betty Ceretti, si è guadagnata la partecipazione agli Italiani.

TIRO CON L'ARCO. E' straordinario il successo che sta ottenendo Paola Locarni. Ha vinto a Giaveno, mentre a Saint Pierre ha conquistato la seconda «coccarda d'oro». La Robin Hood vercellese a San Giuliano in provincia di Alessandria ha raggiunto i 1195 punti, portando a casa l'ennesima «coccarda». Ma nell'Associazione Arco Pro Vercelli sta emergendo un'altra baby-promessa: si chiama Tommaso Costanzo, frequenta la V elementare, e si è imposto sia nella fase provinciale del Topolino sia nelle sfide regionali di Susa, ottenendo la qualificazione per i Nazionali. A Susa da segnalare anche il secondo posto di Stefano Maccali, che si è qualificato per le finali nazionali. Buoni risultati anche per Davide Pergreffi, Dario Clarichetti, Manuel Mensa, Davide Zacchero, Rosario Fiumarò, Davide Boldo e Matteo Barberis.

CALCIO. Si conclude domenica, allo stadio «Abate» di Cossato, l'edizione '98 di «Sei bravo a Scuola...», la manifestazione che ha visto impegnate le scuole calcio della regione. Intanto inizia nel vivo questa sera, e proseguirà sino a domenica, il trofeo Comune di Candelo, organizzato dalla società biancoverde e che ha visto alternarsi sul campo della Pro Candelo una quarantina di squadre delle categorie Primi Calci, Pulcini, Esordienti e Giovanissimi.

GINNASTICA. Nel «Torneo delle Regioni» di artistica, svoltosi a Riccione, la rappresentativa piemontese, di cui faceva parte la biellese Linda Bollo, non ha avuto fortuna ed è stata eliminata al primo turno. Sempre a Riccione si è disputato il campionato nazionale di specialità di ritmica, che ha visto Valentina Busato chiudere al nono posto nel nastro e al quattordicesimo nelle clavette. Monica Scarlatta si è classificata undicesima.

RUGBY. A conclusione del ciclo di interventi del Biella Rugby negli istituti, la società giallo-verde organizza per sabato un torneo di rugby educativo. La manifestazione, denominata «Quelli che il rugby», si svolgerà sul campo di via Lombardia a partire dalle 9, e vedrà impegnati giocatori delle categorie under 12 e 14.

A CURA DI Walter De Blasio, Piermario Ferraro E Giancarlo Morgo

Dall'alto la tennista **Linda Ruffa** e accanto la karateka **Stefania Ghisio**. Sotto **Paola Locarni** e la pattinatrice **Cristina Maffei**

PAGAMENTO IN 12 MESI A TASSO ZERO*

PASSAGGIO DI PROPRIETA' E BOLLO PER 12 MESI

Fino al 30 giugno** solo dai Concessionari Alfa Romeo.

1 ANNO DI GARANZIA

TAGLIANDO AL 6° MESE E CHECK-UP ENTRO IL 12° MESE

Concessionari Alfa Romeo

SE SCEGLIETE UNA ALFA ROMEO USATA, E' TUTTO COMPRESO NEL PREZZO.

Usato Alfa Romeo. Il grande valore di sempre a condizioni irripetibili. Come averlo? Con Opzione Usato è molto facile. Versate subito un anticipo sulla base della quotazione di Quattroruote, in seguito 11 quote mensili e dopo un anno sarete liberi di scegliere: effettuare il versamento finale oppure passare ad un'altra Alfa Romeo, nuova o usata, con la certezza di un prezzo di riacquisto predefinito (il 60% del prezzo di acquisto se la vostra vettura è in normali condizioni d'uso). Cosa vi offre? Un anno di garanzia, il passaggio di proprietà, il bollo, un tagliando al 6° mese (esclusi i materiali di consumo) e un check-up entro il 12° mese. Tutto compreso nel prezzo. Sembra incredibile? Venite dai Concessionari Alfa Romeo.

*Esempio di acquisto con **Opzione Usato**: Prezzo vettura **L. 12.000.000** • Primo versamento (40%) **L. 4.800.000** • 11 quote mensili da **L. 218.182** • Ultimo versamento (60%) **L. 4.800.000** • Spese gestione pratica **L. 250.000** • T.A.N. **0%** • T.A.E.G. **4,28%** • Prezzo minimo di riacquisto in caso di passaggio a una Alfa Romeo nuova o usata (60%) **L. 7.200.000** • Salvo approvazione Sava. Per ulteriori informazioni sui tassi e sulle condizioni praticate da Sava, consultare i fogli analitici pubblicati a termini di legge.** L'offerta è valida fino al 30/6/98 per vetture a benzina immatricolate a partire dal '92 e diesel a partire dal '93. Non è cumulabile con altre in corso.

AUTO TEAM
VERCELLI - Tangenziale Sud, 61 - Tel. (0161) 294319

GILARDI & C.
BORGOSESIA (VC) - Via G. Marconi, 42 - Tel. (0163) 22566

SABICAR
BIELLA - Viale Macallé, 45 - Tel. (015) 401745

"VIVERE IL LAGO MAGGIORE"...
PARCHI INCANTEVOLI, GLI ANTICHI BORGHI...LASCIA L'AUTO
E PRENDI IL BATTELLO

NAVIGAZIONE LAGO MAGGIORE

- Tessere di libera circolazione giornaliere e settimanali
- Luglio e Agosto: crociere notturne con ballo a bordo
- Sconto comitive: oltre 15 persone
- Sconto terza età: per i cittadini della UE (superiore a 60 anni) sconto 20% non cumulabile dal lunedì al venerdì
- Traghetto auto per Intra-Laveno
- Servizio di bar e ristorante a bordo

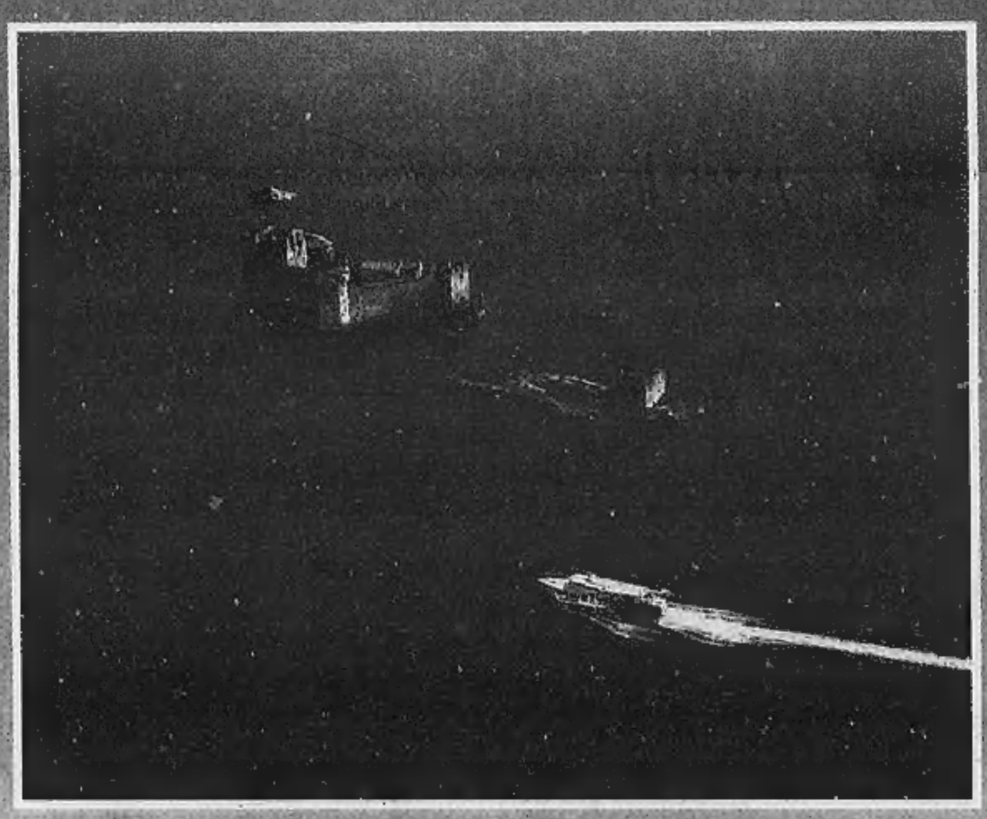

CON L'AUTOSTRADA GRAVELLONA IL LAGO MAGGIORE È PIÙ VICINO DI QUANTO TU PENSI!!

NUMERO VERDE
167-551801

GESTIONE NAVIGAZIONE LAGHI ITALIA

GESTIONE NAVIGAZIONE LAGHI	LAGO MAGGIORE
Via Ariosto, 21 - 20145 MILANO Tel. (02) 4676101 - 46761025 Fax (02) 46761059	Viale Baracca, 1 28041 ARONA (NO) Tel. (0322) 233200 Fax (0322) 249530